Correio da Manhã

DIRETOR
M. PAULO FILHO
Avenida Gomes Freire, 471

REDATOR-CHEFE
ANTONIO CALLADO

Fundador — EDMUNDO BITTENCOURT

RIO DE JANEIRO, SÁBADO, 9 DE JUNHO DE 1956

SUPERINTENDENTE
JOSÉ V. PORTINHO
N. 19.388 — ANO LV

GERENTE
ALINIO DE SALLES

Eisenhower adoeceu e foi internado no hospital militar "Walter Reed"

A indisposição do presidente americano nada tem a ver com o estado de seu coração, declara a Casa Branca – O dr. Dudley White, famoso cardiologista, declarou que os especialistas estão procurando determinar se a indisposição foi provocada por alguma coisa mais séria

WASHINGTON, 8. Eisenhower adoeceu novamente.

Esta manhã, um comunicado do adido de imprensa da Casa Branca anunciou o acontecimento, que está causando certas apreensões.

Uma ambulância, precedida e seguida de policiais em motocicletas, conduziu o presidente ao Hospital Militar "Walter Reed", esta tarde. A ambulância deu entrada no terreno da Casa Branca às 13,30 horas, cercada de todo o cuidado, mas o presidente foi percebido quando era colocado no carro, deitado em uma maca. Os jornalistas não souberam se Eisenhower fôra até o carro conduzido também em maca ou se caminhara com seus próprios pés.

Poucos minutos antes da partida para o hospital, a sra. Eisenhower dirigira-se para êste, em uma "limousinne". No momento em que a espôsa do presidente deixava a Casa Branca, chegavam à residência presidencial o major Eisenhower, filho do presidente, e sua espôsa. Ambos passaram-se então para o carro da sra. Eisenhower, seguindo todos para o "Walter Reed".

Pela manhã, o adido de imprensa, sr. Hagerty, na sua declaração, dissera o seguinte: "O presidente sentiu-se mal do estômago hoje de manhã e também está com dor de cabeça.

Adiamos tôdas as suas entrevistas do dia. O general Snyder veio vê-lo hoje cedo. A indisposição do presidente nada tem de ver com o estado do seu coração".

Ao que se sabe, essa foi a primeira indisposição de Eisenhower que requer os cuidados de um médico, desde que sofreu um ataque cardíaco, a 24 de setembro do ano passado.

Hoje de manhã o presidente tinha uma entrevista, as 8,45, com Theodor Streibert, chefe da Agência de Informações dos Estados Unidos e 10 minutos mais tarde devia assistir à prestação de juramento de Fred Seaton, novo secretário do Interior.

Ontem á noite Eisenhower compareceu ao banquete anual da Associação dos Fotógrafos de Imprensa da Casa Branca.

Trinta minutos depois de ser anunciado que o presidente se sentira indisposto durante a noite, Hagerty voltou para anunciar aos jornalistas que "o presidente não tem febre".

Recorda-se que em setembro passado a primeira informação dada à respeito da doença de Eisenhower, em Denver (Colorado) falava duma indigestão. Com efeito, antes da trombose coronária o presidente queixara-se de dor de estômago depois de ter comido cebolas cruas no almôço. O presidente foi então hospitalizado em Denver, no "Fitzsimons Army Hospital" durante sete semanas, e em seguida passou várias semanas em sua propriedade de Gettysburgh, na Pensilvânia.

Nestas últimas semanas o presidente intensificou o ritmo de suas atividades, que afrouxara depois do seu regresso à Casa Branca, no comêço de janeiro.

Observou-se, também, que nestes últimos tempos o presidente jogou golf com muito mais freqüência do que o fazia antes de sua doença, mas a Casa Branca frisou que Eisenhower agia assim por ordem de seus médicos que o haviam aconselhado a fazer mais exercício.

Em resposta a perguntas, Hagerty disse que o dr. Snyder havia sido chamado durante a noite e que chegara à Casa Branca cêrca de 2 horas da madrugada.

Perguntaram os jornalistas se haviam sido administrados remédios ao presidente, e Hagerty respondeu: — "ainda não falei sôbre isso com o médico".

À questão de saber se o dr. Snyder estava preocupado, Hagerty respondeu: — "não, não es-

(Continua na 12ª página)

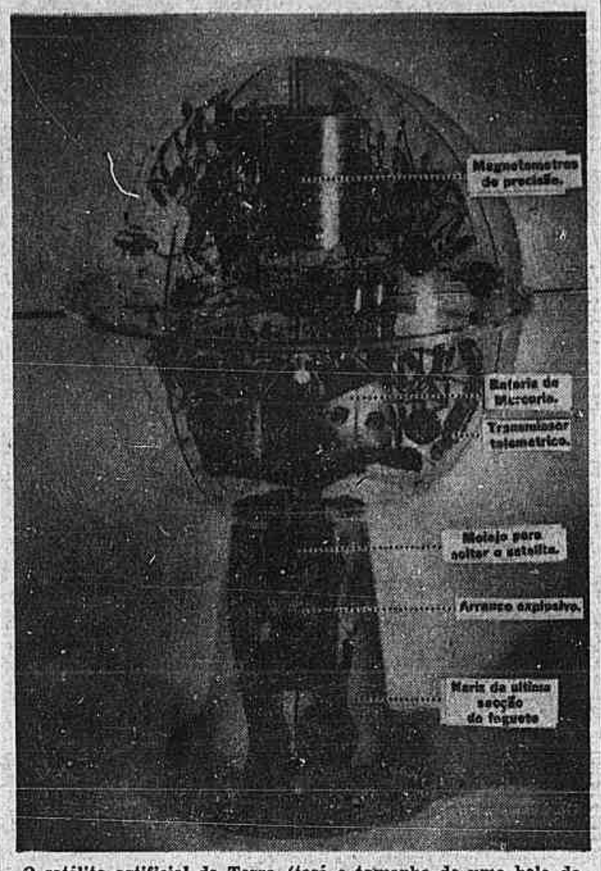

O satélite artificial da Terra (terá o tamanho de uma bola de basquetebol), será colocado na terceira secção (cabeça) de um foguete. O modêlo na fotó, que foi expôsto nos Estados Unidos, é uma cópia fiel do satélite a ser lançado no Ano Geofísico Internacional. Notem-se os instrumentos de observações a serem transportados, assim como o processo de liberação da peça por meio de um arranco explosivo, que o libertará do foguete transportador.

CARTA DO MARECHAL BULGANIN AO PRIMEIRO-MINISTRO EDEN

A mensagem do chefe de govêrno da Rússia seria idêntica à que enviou ao presidente Eisenhower — A declaração de Kruchev sôbre a reunificação da Alemanha

LONDRES, 8. O embaixador da Rússia na Inglaterra, Jacob Malik, estêve hoje em Downing Street n.º 10, onde entregou ao primeiro-ministro Eden uma "mensagem pessoal" do marechal Bulganin, primeiro-ministro da Rússia, soube-se em Whitehall.

Ainda não foi revelado o conteúdo dessa mensagem.

Acredita-se que a mensagem do marechal Bulganin a Eden seja idêntica à carta que o primeiro-ministro russo enviou ontem ao presidente Eisenhower e que contém novas propostas sôbre o desarmamento. F.P.

PASSAGENS DIFERENTES

LONDRES, 8. A mensagem pessoal do marechal Bulganin a sir Anthony Eden — embora que análoga em substância à carta enviada pelo primeiro-ministro russo ao presidente Eisenhower — contêm algumas "passagens diferentes", acredita-se em boa fonte.

O primeiro-ministro britânico, no passado, foi mantido a par seja pelo govêrno russo seja pelo govêrno norte-americano, da troca de cartas Eisenhower-Bulganin sôbre os problemas do desarmamento.

Nos círculos competentes recorda-se que aconteceu o mesmo quanto ao presidente do Conselho francês. Se fôr revelado que a comunicação entregue ontem à noite ao chanceler Adenauer pelo embaixador Valerian Zorin se refere ao mesmo assunto, êsse gesto, na atual situação, teria uma particular significação.

Seria essa a primeira vez que os russos informam o govêrno federal a mesmo título que os outros ocidentais. F.P.

TRANSMISSÃO DA RÁDIO MOSCOU

LONDRES, 8. A Rádio Moscou, em uma transmissão captada nesta capital, disse que o primeiro-ministro russo, Nikolai Bulganin, se dirigiu ao presidente Eisenhower para que os Estados Unidos se associem à Rússia com a finalidade de adotarem medidas que possam tornar efetivo o desarmamento mundial.

A transmissão disse que através de uma nota datada de 6 do corrente, Bulganin informou ao presidente Eisenhower que a Rússia desmobilizará um total de ..... 1.840.000 homens, equivalente a 63 Divisões e Brigadas e 3 Divisões Aéreas. Nesse total estão incluídos 30.000 soldados russos atualmente na Alemanha Oriental.

Bulganin disse na nota que é difícil ter esperanças nas demarches que realizam as Nações Unidas para desarmar o mundo e pediu a Eisenhower que se associe à Rússia "em uma nova focalização do problema".

Ao mesmo tempo, Bulganin pediu aos Estados Unidos, Grã-Bretanha e França que dêm os passos necessários para reduzir seus contingentes armados na Alemanha, como primeira etapa da evacuação das fôrças armadas estrangeiras que se encontram em território alemão.

Bulganin expressa sua confiança em que os Estados Unidos "farão uma contribuição meritória para que termine a corrida armamentista". U.P.

A QUESTÃO ALEMÃ

BONN, 8. O caso das declarações de Kruchev sôbre a questão da reunificação da Alemanha continua a ser objeto de vivas críticas na capital federal. A Chancelaria divulgou hoje à tarde a seguinte explicação:

"Convém mais uma vez precisar que a declaração do presidente do Conselho francês relativa às palavras de Kruchev foi comunicada à imprensa durante a entrevista de Luxemburgo, não por fonte alemã, mas por fonte francesa. Não há, na hora presente, nenhuma declaração de fonte russa pondo em dúvida a veracidade da declaração

(Continua na 10.ª página)

NOVO "GLOBE TROTTER": O CORONEL TOWNSEND

Demitiu-se da R.A.F. para percorrer o mundo num "jeep"

LONDRES, 8 — O coronel Peter Townsend apresentou pedido de demissão à Royal Air Force e propõe-se empreender sòzinho uma grande viagem ao redor do mundo em "jeep" — informa o correspondente do "Daily Mail" em Bruxelas. Essa viagem, em que o coronel percorrerá 100.000 quilômetros, visitando todos os continentes, deverá durar aproximadamente 18 meses. Explicando ao correspondente a sua decisão, declarou o coronel Townsend: "Nada há no mundo que eu deseje fazer mais do que essa viagem". Esclarece o "Daily Mail" que se efetivará no transcurso do outono a demissão do coronel, que é atualmente adido de aeronáutica em Bruxelas.

O coronel Townsend, como se sabe, foi o "quase noivo" da princesa Margaret, irmã da rainha. F.P.

LITERATURA
nas páginas 10 e 11

COLABORAÇÕES:

Augusto Meyer
André Maurois
Jorge Maia
Maciel Pinheiro
Oswaldino Marques

SEÇÕES:

Livros na Mesa
O Conto da Semana
Dentro do Brasil
Fora do Brasil

REPORTAGEM:

Passeio pelos Livros

ILUSTRAÇÕES:

Farnese

MENDÈS-FRANCE define sua posição

Declarações perante a Comissão Executiva do Partido Radical sôbre a questão argelina

PARIS, 8. Perante a Comissão Executiva do Partido Radical, reunida hoje à tarde sob a presidência de Edouard Daladier, e na ausência dos seus adversários, Pierre Mendès-France precisou a sua posição quanto ao problema argelino.

"O nosso dever, afirmou, é o de tudo fazermos para restabelecer, o mais depressa possível, a paz na Argélia, salvaguardando a associação franco-muçulmana, porquanto uma rutura seria catastrófica para os franceses, como para os muçulmanos."

Lembrando as negociações que realizara em 1954, quando presidente do Conselho, no caso da Tunísia e depois quanto a Marrocos, afirmou Mendès-France que tinham levado "a uma evolução razoável", e lamentou que "oposições vindas do próprio seio do govêrno" não as tivessem deixado chegar a bom têrmo. "Depois dos compromissos de Aix-les-Bains, acrescentou, ocorreu o extraordinário golpe teatral da restauração do sultão. Houve um verdadeiro salto no desconhecido, que foi a origem das dificuldades havidas naquelas regiões, onde a autoridade francesa foi vencida de um golpe, sem que uma nova autoridade tenha sido prevista em sua substituição".

"Conquistada a independência de Marrocos e da Tunísia", disse o líder radical, "não é possível agora voltar atrás". "Mas, acrescentou, as relações com Marrocos e com a Tunísia não se estabilizarão enquanto houver guerra na Argélia. Entretanto, a fôrça não será suficiente para resolver o problema."

Tendo o govêrno afirmado que não haverá solução unilateral, deve ser aberto um diálogo. "Mas, com quem?" — indagou o sr. Mendès-France. "Não com extremistas fanáticos e com terroristas, nem com interlocutores pré-fabricados. Há homens que não concebem o destino da Argélia fora da presença francesa, e contamos com os franceses liberais da Argélia."

Finalmente, deplorando as nefastas conseqüências que tinham levado à política de internacionalização da guerra da Indochina, rendeu o sr. Mendès-France homenagem "à boa vontade que pôde ser manifestada por alguns chefes de Estado estrangeiros", mostrando a necessidade, para a França, de encontrar por si mesma soluções para o problema da Argélia, tendo frisado, em sua conclusão, que seria perigoso aplicar-se na África do Norte "os processos que tanto mal fizeram, principalmente com referência às eleições truncadas".

O discurso do líder radical foi vivamente aplaudido pela Comissão Executiva, que aprovou um voto de felicitações por sua ação. F. P.

GUY MOLLET CONTINUA VENCENDO NO PARLAMENTO

PARIS, 8 — A Assembléia Nacional votou hoje a nova questão de confiança apresentada pelo presidente do Conselho, sr. Guy Mollet, para a adoção do conjunto do projeto instituindo um fundo de solidariedade à velhice.

A votação se fêz cedo. Levantaram-se, em seguida, os trabalhos, para se proceder à contagem.

Na reabertura da sessão, o presidente da Assembléia deu conhecimento dos resultados que foram os seguintes:

Número de votantes, 383; maioria absoluta, 192; a favor da aprovação, 344; contra a aprovação, 39. Conseqüentemente, o projeto foi aprovado.

O Conselho da República (Senado) dispõe de um prazo de 15 dias de sessão para exame do projeto, em segunda discussão, a partir da apresentação à Mesa. F. P.

SATÉLITE ARTIFICIAL

Ponto alto no Ano Geofísico Internacional

Circulará entre 320 e 1.200 quilômetros de altura e poderá ser observado em diferentes países – O que a lua artificial permitirá

PRIMEIRA DE UMA SÉRIE

Considerando-se o progresso do conhecimento humano sôbre a atmosfera terrestre e os seus muitos e complexos fenômenos, assim como a respeito do sol e do sistema solar, é claro que o anunciado lançamento de um satélite artificial durante o Ano Geofísico Internacional venha despertando grande interêsse nos meios científicos (e também nos meios populares).

Por meio de espectroscópios e observações de radar da aurora boreal; estudos da débil radiação atmosférica conhecida por "inflamação do ar", observações de meteoros e experiências de propagação do som em diferentes altitudes atmosféricas, tem sido possível tirar conclusões sôbre a estrutura, composição e propriedades elétricas destas regiões, e até mesmo sôbre os complexos movimentos da alta atmosfera.

Mais do que isso, nossos conhecimentos atuais a respeito do sol foram conseguidos graças a essas deduções, pois o astro através de suas variadas e complicadas radiações, controla grande parte da estrutura e muitos dos processos atmosféricos.

A curiosidade do homem, entretanto, nunca está satisfeita. Observações indiretas da aurora boreal, feitas do solo e limitadas a determinadas regiões geográficas, da mesma forma que as observações cósmicas realizadas por meio de balões com capacidade para grandes altitudes, deixam muito ainda para ser observado e aprendido. A solução adotada, há cêrca de dez anos, de empregar foguetes para os estudos da alta atmosfera da terra, confirmou muitas das observações verificadas anteriormente por métodos indiretos. Mas o aperfeiçoamento das técnicas e teorias de observação ultrapassaram a própria utilidade prática dos foguetes, e hoje êsses cálculos indiretos já são mais precisos do que os captados por meio de *rockets*.

O EMPREGO DE FOGUETES

Agora estão sendo feitos planos para o lançamento de instrumentos de pesquisas geofísicas em satélites artificiais da Terra, como parte do programa da Academia Nacional de Ciências dos Estados Unidos durante o Ano Geofísico Internacional.

Os Estados Unidos realizarão o lançamento de centenas de veículos aéreos durante o Ano Geofísico, desde pequenos balões até aos foguetes de diversos estágios e capazes de atingir a altura de 320 quilômetros. Tais instrumentos serão lançados de diversos locais, desde o Artico até a Antartica. Outros países participarão das pesquisas relacionadas com o lançamento de foguetes, ampliando portanto a cobertura dos estudos.

A idéia do lançamento de foguete baseia-se no propósito científico de conseguir dados sôbre os fenômenos atmosféricos, que não podem ser conhecidos apenas por meio das observações do solo. Por falta dêstes dados, por exemplo, deixamos de possuir teorias completas a respeito das auroras boreais.

AURORA BOREAL, ETC.

Acredita-se que as auroras sejam causadas por cargas de particulas vindas do sul. No entanto, não se consegulu ainda uma teoria que, simultâneamente, explique como essas particulas são emitidas pelo sol, através do espaço interplanetário, entram na atmosfera através do campo magnético terrestre e apresentam-se em forma da aurora. Na verdade, alguns acreditam ser ainda prematuro fazer suposições em torno da origem das auroras boreais, uma vez que não se sabe ao certo nem ao menos de que elas constam. A importância dos ralos ultra-violetas provenientes do sol, dos ralos X e das particulas re radiações formadas na ionosfera, também está para ser determinada.

Os foguetes aparelhados com instrumentos especialisados podem fornecer grande parte dos dados desejados. Os aparelhos de observação

(Continua na 10.ª página)

EXPLICAÇÃO

A reportagem que segue foi extraída de informações (inéditas) prestadas pelo dr. Kaplan, diretor da Comissão Nacional dos Estados Unidos para o Ano Geofísico Internacional e da Academia de Ciências USA. Ela explica como será feito o lançamento do satélite artificial da Terra e ao que visa, bem como os planos em estudo para o Ano Geofísico.

Hoje, publicaremos a primeira parte. Amanhã, o leitor encontrará aqui a reportagem final.

DA IMPRENSA MUNDIAL

* **Vítimas de Verdun**
* **Confundindo Graham Greene e Sartre**
* **O crime da tartaruga**

No dia do octagésimo aniversário do chanceler Adenauer, um dos maiores jornais da Alemanha publicou debaixo do artigo de fundo, *O Estadista Cristão*, outro artigo, sôbre Maquiavel, que terminou da maneira seguinte: "Desde os dias de Maquiável, o político, tem de decidir-se: se quer ser estadista ou cristão". (Sneddentsche Zeitung, Munique).

O prefeito cristão-democrata de Florença, La Pira, muito atacado por motivo de suas iniciativas socializantes, responde aos críticos: "No tempo do fascismo proibiram minha revista *Principi*, porque tinha citado o Evangelho". (La Nazione, Florença).

Um casal de turistas americanos desapareceu nos labirínticos corredores subterrâneos das fortificações de Verdun, não sendo possível reencontrar os dois infelizes. (Dépêche de Strasbourg, Estrasburgo).

Depois da representação, em Roma, da versão dramática de *O Poder e a Glória*, um crítico menos informado chamou Graham Greene de *Sartre inglês*. Pergunta-se quem fará contra o crítico processo de crime de injúria: Greene ou Sartre ou os dois? (Tempo, Roma).

O médico e historiador de medicina dr. Aloys Greither conseguiu interpretar com segurança as notícias confusas dos contemporâneos sôbre a última doença de Mozart, cuja morte atribuiram a envenenamentos pelos rivais italianos ou a sofrimentos morais. O mestre morreu de atrofia dos rins e uremia. Deutsche Medizinische Wochensschrift).

O Grande Taikon, isto é, o supremo chefe dos numerosos ciganos da Suécia, declara que

(Continua na 12.ª página)

Resenha Internacional

AUSTRIA — Reuniu-se ontem, na presença do presidente federal, Teodoro Koerner, a primeira assembléia legislativa eleita depois de dezoito anos em uma Áustria independente e livre. Figura na ordem do dia a prestação de juramento dos deputados, bem como a eleição do presidente e seus auxiliares.

CUBA — Informa-se em fontes oficiais que o presidente de Cuba, general Fulgêncio Batista, participará da Conferência de Presidentes Americanos, no Panamá, em fins dêste mês.

EQUADOR — Foi pôsto em liberdade ontem à noite o sr. Pedro Menendez Gilbert, último ministro da Defesa Nacional, após encontro com o presidente Velasco Ibarra, o qual declarou que nada tinha com a suposta conspiração em que se acham comprometidos vários oficiais.

ESTADOS UNIDOS — A Iugoslávia ou os Estados Unidos ainda não levantaram oficialmente a questão de se convidar o presidente Tito a visitar êste país. A informação foi dada por Lincoln White, chefe do Serviço de Imprensa do Departamento de Estado.

GRÃ-BRETANHA — O primeiro-ministro Eden, segundo os jornais "Daily Mail" e "Daily Sketch", teria a intenção de assistir pessoalmente à explosão da primeira bomba de hidrogênio de fabricação britânica.

NIGÉRIA — Foi formado novo govêrno pelo sr. Obafemi Awolowo, antigo primeiro-ministro, em conseqüência das eleições na Nigéria Ocidental.

PERU — Com o encerramento do prazo para os registros dos candidatos ao Parlamento, ontem à noite, terminou a definição de fôrças políticas para as eleições de 17 do corrente. Os candidatos à presidência são os drs. Manuel Prado e Hernando de Lavalle e o engenheiro Fernando Belaunde Terry.

ROMÊNIA — Anuncia a Agência Romena de Imprensa, que estão consideràvelmente reduzidos os efetivos do Ministério do Interior da Romênia. O pessoal assim liberado será dirigido, segundo a competência e formação profissional, para os setores da produção, nos quais se faz sentir mais a falta de mão de obra. Os fundos recuperados dessa maneira serão utilizados no desenvolvimento da economia nacional.

SUÉCIA — Sob um céu primaveril, a rainha Elizabeth da Inglaterra, acompanhada pelo duque de Edimburgo, desembarcou em Estocolmo para uma visita oficial de 3 dias. A rainha foi recebida no cais pelo rei Gustavo VI Adolfo e pela rainha Louise.

CORREIO DE PORTUGAL

LISBOA, 8. Mercado livre de moeda em Lisboa no dia 7: cruzeiro, compra 32 centavos, 5, venda 35 centavos; libra, compra 78 escudos 25 centavos, venda 79,25; dólar, compra 28 escudos 30 centavos, venda 28,60. A. N. I.

O VASCO JOGARÁ CONTRA O BENFICA

LISBOA, 8. O Vasco da Gama realizará possivelmente em Lisboa um encontro contra o Benfica antes de partir para o Brasil. Martim Francisco, treinador do clube carioca cuja equipe de futebol se encontra em Lisboa para colaborar no próximo domingo no festival da inauguração do Estadio do Sporting declarou: "Depois da excelente vitória de Portugal sôbre a Espanha, o jogo com o Sporting é para recear".

Os jogadores brasileiros confessam-se, entretanto, confiantes nas possibilidades de vitória. Soares Calçada, vice-presidente da seção de futebol vascaina, demonstrando o interêsse que o Vasco da Gama tem em defrontar o Sporting declarou que seu clube recusará dois valiosos contratos para a vir a Portugal.

A equipe carioca regressará ao Rio no próximo dia 13. Todavia os jogadores Walter, Sabará e Paulinho seguirão dia 12 pois foram convocados por Flávio Costa para a seleção brasileira. A. N. I.

INTERCAMBIO TEATRAL

LISBOA, 8. A atriz Pepa Ruiz parte hoje para o Rio de Janeiro. Ultimamente esta artista tem-se dedicado ao intercâmbio teatral luso-brasileiro e graças a ela têm vindo a Lisboa algumas companhias brasileiras. A.N.I.

VOLTA AÉREA A PORTUGAL

LISBOA, 8. A primeira volta aérea a Portugal começa hoje. Dezenas de aviões darão a volta a Portugal em diversas etapas, devendo estar de regresso a Lisboa no próximo domingo. A. N. I.

PREMIADO COM UMA VIAGEM A PORTUGAL

LISBOA, 8. Após 44 anos de ausência, visita a terra natal um comerciante português residente no Brasil. Manuel Joaquim Pereira foi vencedor do concurso organizado no Rio pelo jornal "Mundo Português", tendo conquistado o primeiro prêmio — a viagem que acaba de realizar. Satisfeito e comovido, Manuel Joaquim Pereira confessou à imprensa que vai visitar um irmão que reside em Vieira do Minho, terra da sua naturali-

(Continua na 10.ª página)

NOVO GOVÊRNO DE SINGAPURA

Yew Hock renunciará também se o govêrno britânico não mudar de atitude

SINGAPURA — 8. Foi constituído e prestou juramento hoje na residência do governador sir Robert Black o novo govêrno de Singapura formado pelo sr. Lim Yew Hock. Como se sabe, o primeiro-ministro David Marshll demitira-se como protesto contra a rutura das negociações de Londres a respeito do futuro estatuto de Singapura. O novo gabinete, como o precedente, é uma coligação entre o "Front" do Trabalho e a Aliança Sino-Malaia, tendo doze ministro, ou seja, menos um que o govêrno Marshall. F. P.

NÃO FICARA' NO GOVÊRNO...

SINGAPURA, 8. O novo chefe do govêrno de Singapura, Lim Yew Hock, declarou hoje, em entrevista concedida à imprensa, que só permaneceria na chefia do govêrno se o ministério britânico das Colônias não modificasse a sua atual atitude, acrescentando porém que possuia indicações de que o Colonial Office desejaria efetivamente reiniciar as negociações. Quanto às reivindicações que apresentará no transcurso dessas eventuais negociações, declarou o primeiro-ministro que ainda não haviam sido determinadas com precisão, mas essas reivindicações não seriam menores que as reivindicações apresentadas pelo seu predecessor, David Marshall. Falando a respeito dos projetos do seu govêrno, declarou Lim Y. Hock que a principal tarefa dêsse govêrno seria conseguir a solidariedade do povo e dos partidos políticos, tendo em vista a obtenção da independência da colônia. Declarou finalmente o primeiro ministro que se encontraria dentro em breve com o primeiro ministro da Malásia, Tunku Adul Raiman, a fim de discutir a questão da fusão de Singapura com a Federação Malala. F. P.

SABOTAGEM NA RÚSSIA

VIENA, 8 — Rebeldes ucranianos descarrilharam um trem do Exército Russo, recentemente, numa nova explosão de atividade anticomunista.

Informações recebidas na capital austriaca dizem que um número desconhecido de soldados morreu quando o trem descarrilou perto da cidade de Sheoetovka. A polícia e o exército capturaram um grupo de ucranianos poderosamente armados, que se achavam na zona, pouco depois do descarrilamento, segundo as informações.

A notícia do descarrilamento se verificou pouco depois de anunciar que os nacionalistas da Geórgia encheram as ruas de Tiflis, capital da Geórgia, terra natal de Stalin, com cartazes em que exigiam o estabelecimento da República Independente da Geórgia. Mais d 100 pessoas foram presas na Geórgia por êsse motivo. U.P.

EMENDAS AO PROGRAMA DE EISENHOWER

A Câmara dos Representantes continua debatendo as emendas ao Programa de Ajuda ao Exterior do presidente Eisenhower.

Não é esperada nenhuma ação final antes da próxima semana. Todavia, em sua sessão de onem, a Câmara recusou-se a repor a cifra, que anteriormente reduzira, ao Fundo de Segurança Mútua. I.P.S.

SUSPENSA TÔDA A AJUDA AMERICANA À IUGOSLÁVIA

A menos que o presidente Eisenhower chegue à conclusão de que Tito mantém-se "independente" da Rússia, deliberou a Câmara dos Representantes

WASHINGTON, 8. A Câmara dos Representantes deliberou, por 183 votos contra três, suspender tôda a ajuda norte-americana à Iugoslávia, a menos que o presidente Eisenhwer chegue à conclusão de que o Marechal Tito mantém-se "independente" da Rússia e não modificou sua atitude em relação aos Estados Unidos.

A decisão deixa aberto o caminho para que o presidente continue ajudando êsse país comunista se o govêrno, ao reexaminar o plano de ajuda concluir que tal assistência é conveniente.

A medida foi adotada durante o prosseguimento da votação na Câmara do projeto de lei de assistência, rebaixado para 3.800 milhões de dólares. O primeiro mandatário sofreu uma derrota ontem quando a Câmara de Representantes negou-se a repor no plano presidencial, de 4.900 milhões de dólares, a soma de 600 milhões que representa uma conciliação em face da rebaixa de 1.100 milhões de dólares sofrida pelo programa do poder Executivo.

A Câmara derrotou hoje os que queriam a suspensão incondicional de qualquer ajuda à Iugoslávia, por casua da visita que o marechal Tito está fazendo à Rússia.

Hoje, porém, o representante democrata James P. Richards, que ontem dirigiu com êxito a luta contra a reposição do corte, opôs-se hoje à suspensão pura e simples da ajuda, dizendo que tal medida seria "o meio mais seguro" de lançar Tito nos braços da Rússia. Fêz ver que não se podia criticar o marechal Tito por desejar a amizade da Rússia, e acrescentou: "Também nós queremos ser amigos da Rússia — se fôr possível — e eliminar a nuvem da guerra atômica que paira sôbre o mundo". Assinalou ainda ter sido Tito o único comunista a desafiar Stalin sem perder a vida, e duvidava que um homem assim fôsse ceder aos novos governantes russos.

Depois de rechaçar emenda a uma moção contrária à ajuda, a Câmara aprovou finalmente que a ajuda à Iugoslávia será suspensa, a menos que o presidente conclua: 1) que a política da Iugoslávia não sofreu modificação com a visita de Tito à Rússia; 2) que a Iugoslávia continua a manter-se "independente", e 3) que a continuação da ajuda à Iugoslávia é conveniente para os Estados Unidos. U. P.

EXCEDENTES AGROPECUÁRIOS

WASHINGTON, 8. O secretário de Estado, Foster Dulles, afirmou hoje ao Congresso que o govêrno está disposto a trocar excedentes agropecuários com os

(Continua na 12.ª página)

ASSINATURAS

AVISAMOS QUE OS PREÇOS DAS ASSINATURAS DO "CORREIO DA MANHÃ" SÃO OS SEGUINTES:

ANUAL — CR$ 300,00
SEMESTRAL — CR$ 180,00

EXPORTEMOS AÇO e não minérios de ferro

Trouxe de minha última viagem a Belo Horizonte, uma certeza: A Associação Comercial da capital mineira é contra a exportação maciça de minérios. Seus líderes estão muito bem informados da verdadeira conjuntura das matérias-primas não renováveis. O consumo é tão grande e aumenta tão ràpidamente que a exaustão das minas já começou. Muitas minas estão raspadas até o fundo. São encontradiças nos Estados Unidos, em Cuba, em vários países europeus. Para completa e rápida exaustão marcham algumas minas de ferro, manganês, estanho, bauxita, enxôfre e cobre dos Estados Unidos, Bolívia, Brasil, Venezuela, Cuba, Chile, Espanha, Suécia, Alemanha, Itália, Canadá, Costa do Ouro, Guiana Britânica, Luxemburgo e de muitos outros países. Como são vendidos a preços baixíssimos, os países que exportam seus minérios em natureza ficam pràticamente apenas com os buracos. Os lucrospingues pertencem aos países que os industrializam. A exportação maciça de minérios é, portanto, um êrro gravíssimo. Sacrifica o futuro do país. Por algumas raras e desprezíveis divisas desbarata-se o potencial econômico da nacionalidade. Procede-se como um herdeiro jovem e inépto que, mal aconselhado, vende as fazendas em vez de agricultá-las cuidadosamente. Em breve, não terá nem rendimento nem fazendas a vender. Economistas do mundo inteiro estão certos desta verdade. Nos Estados Unidos, se tem escrito, a propósito, uma grande e assustada biblioteca. "Conservation" é a palavra de ordem dos economistas ianques, dos que põem o futuro do país acima de seus próprios interêsses. Na Grã-Bretanha, um grupo de técnicos de grande valor deu um balanço nos recursos econômicos do planêta. Chegou a conclusões decepcionantes no relatório que publicou em setembro de 1955, sob o título" World Population & Resources". Analisá-lo-ei posteriormente. Desde já, porém, chamo a atenção dos economistas brasileiros, dos administradores, do Estado Maior das Fôrças Armadas, do Congresso Nacional e das Assembléias Legislativas dos Estados para o seguinte trecho: "Many or the under-developed countries are now in the very early stages or their industrial development. Few of them are likely to get far in the nex generation or even two generations; *by that time they may experience serious difficulties in obtaining some minerals at prices they can afford*". E' necessário portanto, não esbanjar nossos minérios agora, exportando-os, como estamos fazendo, a preços de liquidação, para depois, não os encontrar quando dêles precisarmos, em qualquer lugar, ou os comprarmos por preços abracadabrantes. Vender minérios é quase sempre falta de senso econômico. Vale a pena, porém, industrializá-los e exportar produtos industrializados. Assim procedem as nações mais ricas e poderosas, como os Estados Unidos, a Grã Bretanha, a Alemanha, a França, a União Soviética...

Compreendendo o que acabo de afirmar baseado em economistas de aquem e além Atlântico, a Associação Comercial de Belo Horizonte muito acertadamente deseja que aumentem as atuais usinas siderúrgicas brasileiras e que se instalem outras, principalmente ao lado do minério de ferro. Devemos ter em vista produzir aço e produtos acabados para um consumo nacional várias vêzes maior que o atual, e para exportar. A exportação de minérios de ferro e manganês deve limitar-se ao necessário à aquisição de carvão para coque. Não se trata pròpriamente de uma exportação, mas de uma troca. Os vapores que levarem minérios de ferro e manganês devem voltar com carvão para nossas usinas siderúrgicas. Isto é que está certo. Trabalha-se nesse sentido, trabalha-se no único rumo certo para um país que não quer ser colônia política nem econômica, quando se instalam novas usinas siderúrgicas e se aumenta a capacidade de outras, com a finalidade de produzir algo como 4 milhões de toneladas de aço em futuro próximo. E' o que felizmente ora sucede.

Informam os jornais que o presidente Kubitschek reuniu os presidentes das usinas siderúrgicas Nacional, Belgo-Mineira, Manesmann e Acesita. Combinou medidas tendentes a um considerável aumento de produção, em futuro próximo. Em 1955, produzimos aproximadamente .. 1.200.000 toneladas de aço. Com o aumento proposto passariam as mesmas usinas a produzir ...... 2.000.000 de toneladas, em 1960.

E' um aumento razoável. Outrora, e noutros países, seria grande. Na época trepidante em que vivemos, num país de 60 milhões de habitantes que serão talvez 68 milhões em 1960 ou 1961, e possuidor de enormes jazidas de bom minério de ferro, é pouquíssimo. Luxemburgo, com 2.600 quilômetros quadrados e 300.000 habitantes, em 1954, produziu 2.832.000 toneladas de aço. Os brasileiros não nos contentamos portanto, sr. presidente Kubitschek, com 2 milhões de toneladas de aço, em 1960. E' uma quantidade ridícula para o Brasil e para a época. Apenas uma das novas usinas siderúrgicas em montagem na Índia, fabricará 1.500.000 toneladas de aço. Está sendo financiada pela União Soviética. Em sua luta econômica com o Ocidente, a União Soviética está financiando, em diversos países, a instalação de usinas siderúrgicas com a capacidade global de talvez 9 milhões de toneladas. A Índia produzirá mais de 6 milhões de toneladas de aço em 1960. A China caminha ràpidamente para os 8 milhões. Como nos contentarmos com 2 milhões? Não é possível.

Felizmente, criaram a Usina Siderúrgica de Minas S.A. — Usinas — com o capital de Cr$ 1.600 milhões. O govêrno mineiro controlará a emprêsa. O govêrno nacional terá ações. Uma emprêsa siderúrgica japonêsa a financiará. As obras começarão em breve. A usina terá 2 altos-fornos, aciaria e laminação. Produzirá, anualmente, um milhão de toneladas de aço. Ótimo.

Por outro lado, em São Paulo, com capitais federais, estaduais e particulares, a COSIPA — Companhia Siderúrgica Paulista — instalará em Piaçaguera, proximidades de Santos, uma usina cuja capacidade inicial será de 200.000 toneladas. Há outras iniciativas que precisam do amparo do govêrno nacional. Laguna precisa de uma usina siderúrgica. Vitória necessita de mais uma.

O Brasil necessita de 4 milhões de toneladas de aço em 1960 e de 10 milhões em 1965, ou em 1966. O engenheiro Macedo Soares, o criador de Volta Redonda e Acesita, deseja aumentar a produção da primeira usina, para 1.800.000 toneladas de aço. E' um bom plano a executar. Na Europa e no Japão não faltará quem queira financiá-lo.

Pimentel Gomes

SETE MIL QUILÔMETROS DE NOVAS RODOVIAS

Obras em planejamento pelo Departamento Nacional de Estradas de Rodagem para os próximos cinco anos — Mais de três mil quilômetros de pavimentação

O desenvolvimento de um país tem estreita ligação com a quilometragem de suas rodovias, desde que o planejamento das mesmas obedeça ao critério de servir zonas de produção.

A atual administração do Departamento Nacional de Estradas de Rodagem, desenvolvendo no setor de sua especialidade o programa de obras básicas, estabelecido pelo Poder Executivo, vem dando prosseguimento a obras e concluindo e iniciando outras.

O planejamento estabelece a construção, em 5 anos, de 7.125 quilômetros de rodovias novas, 2.590 quilômetros de implantação básica e, ainda 3.255 quilômetros de pavimentação.

Dentro dêsse esquema estão sendo construídas as seguintes estradas: BR. 2/ São Paulo-Curitiba-Pôrto Alegre; BR. 3/ Rio-Bonsucesso; BR. 3/Juiz de Fora-Belo Horizonte; BR. 11/ João Pessoa-Feira de Santana, além de muitas outras, não só dentro do plano pré-estabelecido como ainda em cooperação com os Estados, destacando-se as de Santa Catarina, Rio Grande do Sul, Espírito Santo, Pernambuco, Sergipe, Alagoas, São Paulo e Paraná.

OBRAS DE ARTE

Obras de arte estão sendo realizadas em inúmeras estradas, destacando-se o viaduto sôbre as linhas da EFCB na variante de Fernandes Pinheiro; ponte sôbre o Rio São Francisco, em estrutura metálica de fabricação francesa, e jusante da Cachoeira de Paulo Afonso; ponte sôbre os rios Brilhante e Vacaria, além dos rios Claro, Grande, Jacaré e Itajaí, que serão beneficiados com obras de igual natureza.

O rítmo das obras orientadas pelo DNER faz prever, no corrente exercício, a conclusão das seguintes: Construção de estradas novas, 93 kl.; Melhoramentos, 206 kl.; Pavimentação, 493 kl.

AS DISPONIBILIDADES DO D. N. E. R.

Os recursos do DNER decorrem do Fundo Rodoviário Nacional (40% criado pelo decreto-lei 8.463, de 27/12/45, e de dotações votadas pelo Congresso no Orçamento comum da União. Recentemente o decreto n. 38.963 de 3/4/56 criou o Fundo Nacional de Pavimentação que cobrado na base também de 40%, constitui nova fonte de receita para custeio das obras do DNER.

Para o corrente exercício financeiro o orçamento dêsse órgão fixa uma receita da ordem de um bilhão e meio de cruzeiros para ser aplicada em serviços de construção, pavimentação, conservação e administração.

Além dessa parcela, o orçamento da União consignou dotações no valor global de Cr$ .. 2.657.400.000,00, do qual cêrca de 65% interessando às obras do Plano Rodoviário Nacional.

Pelo expôsto, vê-se que, paralelamente ao planejamento de estradas de rodagem e obras de arte, de virtual necessidade para o desenvolvimento do país, o Govêrno central, além da concessão de verbas globais, concede de outras facilidades, com o escopo de dotar o país de uma rêde de rodoviária capaz de atender às necessidades cada vez mais intensas de um tráfego que já espelha o desenvolvimento econômico do país.

2eiliáu

O desembarque da delegação

No Rio a caravana científica norte-americana

Conferências sôbre o emprêgo pacífico da energia atômica — Títulos e especialidades dos integrantes do grupo

Encontra-se no Rio, desde a semana passada, a caravana científica americana, composta de especialistas e pesquisadores em vários ramos da aplicação pacífica da energia atômica que no Rio e em São Paulo farão conferências técnicas e entrarão em contato com os círculos científicos, prontificando-se a responder a consultas e fornecer esclarecimentos relativos às diversas utilizações pacíficas da ciência nuclear para o progresso.

O sr. John Hall, diretor da Divisão de Assuntos Internacionais da Comissão de Energia Atômica dos Estados Unidos é o chefe da caravana científica referida. Veio acompanhado do dr. D. E. Scott, bioquímico ora trabalhando na International Cooperation Administration. Os demais componentes do grupo são: dr. Paul Aebersold, diretor da Divisão de Divisão de Isótopos da Comissão de Energia Atômica dos Estados Unidos e dos Laboratórios de Isótopos de Oak Ridge; dr. Karl M. Wilbur, professor de Geologia da Universidade de Duke; o dr. Robert J. Hasterlik, diretor adjunto do Hospital de Pesquisas Cancerológicas de Sargonne; o dr. Nathan S. Hall, do Colégio Estadual de Carolina do Norte, atualmente designado para servir na Missão de Pesquisas Agrícolas, da Administração de Cooperação Internacional em Lima; e o sr. John Kauffmann, chefe da Seção de Assistência Técnica, da Divisão para o Desenvolvimento de Reatores da Comissão de Energia Atômica.

OBJETIVOS DA VISITA

Os componentes dêsse grupo realizarão conferências, responderão a consultas e se prontificam a debater problemas correlatos, cada um dentro do setor em que é especialista e exclusivamente sôbre os aspectos técnico-científicos dos ditos problemas.

De maneira geral, os objetivos da visita dos cientistas americanos podem ser assim resumidos: a) divulgar informação técnica sôbre isótopos e irradiação aplicada e, ainda, embora em menor escala, sôbre reatores para pesquisas; b) debater o desenvolvimento de programas e facilidades para pesquisas, e oferecer orientação nesse setor; c) discutir e avaliar o potencial científico nestes setores e as respectivas necessidades brasileiras, incluindo a assistência para treinamento; d) estabelecer contato pessoal entre cientistas.

ISÓTOPOS EM GERAL

O dr. Paul Aebersold, diretor da Divisão de Isótopos da Comissão de Energia Atômica, dispõe-se a discutir: a) importância dos isótopos, de um modo geral; b) o emprêgo do radioisótopos na indústria; c) Estudo sôbre as aplicações industriais da irradiação — efeitos químicos e conservação de alimentos e drogas. Estará ainda habilitado a realizar conferências técnicas sôbre os seguintes tópicos: a) Produção e distribuição de isótopos; b) Instrumental e facilidades para laboratórios de radioisótopos; c) Efeitos da irradiação atômica, sôbre materiais de indústria e sôbre alimentos; d) O emprêgo de radioisótopos para fazer dosagem e teste sem destruição; e) Aplicação de isótopos na indústria como meio de verificação; f) Processos e regulamentos para obter segurança contra a irradiação no emprêgo de radioisótopos.

ISÓTOPOS E BIOLOGIA

O professor Karl M. Wilbur, professor de Geologia da Universidade de Duke, estará habilitado a realizar conferências técnicas sôbre o seguinte: a) Estudos fisiológicos empregando radioisótopos; b) Radioisótopos na Biologia marinha e de Cursos de água doce; c) Estudos experimentais dos efeitos biológicos da irradiação sôbre os animais.

DIAGNÓSTICO E TERAPÊUTICA

O dr. Robert J. Hasterlik, diretor do Hospital de Pesquisas Cancerológicas de Argente propõe-se a fazer conferências sôbre: a) O emprêgo dos radioisótopos nos diagnósticos; b) Emprêgo dos radioisótopos na terapêutica; c) Os radioisótopos como meio de pesquisas médicas. Os assuntos especializados, sôbre os quais o dr. Hasterlik poderá falar, são: a) Estabelecimento e organização de um serviço de saúde utilizando um reator de pesquisas; b) Irradiação com radioisótopos.

ENERGIA ATÔMICA NA AGRICULTURA

O dr. Nathan S. Hall, do Colégio Estadual de Carolina do Norte, atualmente designado para servir na Missão de Pesquisas Agrícolas, da Administração de Cooperação Internacional, em Lima, Peru, estará habilitado a discutir a aplicação da energia atômica na Agricultura. Os tópicos de sua especialidade são: a) O emprêgo do radioisótopo em pesquisa do solo; b) Transporte e absorção de substâncias nutritivas através das fôlhas; c) Fertilizantes.

REATORES

O dr. John F. Kauffmann, chefe da Seção de Assistência Técnica para o desenvolvimento de reatores da Comissão de Energia Atômica, estará habilitado a discutir: a) O setor de reatores atômicos e seus vários tipos de emprêgo; b) Natureza de um Centro de Pesquisas; c) Treinamento no emprêgo de reatores; d) A energia nuclear do ponto de vista econômico; e) O emprêgo de reatores para fins outros que não se prendem à produção da energia ou a pesquisas (exemplos aquecimento do ar, tratamentos químicos, etc.).

EMBAIXADOR CARLOS DA SILVEIRA MARTINS RAMOS

Sepultado ontem o ilustre diplomata brasileiro

Foram sepultados ontem, no Cemitério de São João Batista, os restos mortais do ministro Carlos da Silveira Martins Ramos, embaixador do Brasil no Equador. Compareceram aos funerais figuras de projeção nos círculos diplomáticos, sociais e políticos. O presidente da República fêz-se representar pelo ministro Aloizio Napoleão, chefe do Cerimonial da Presidência da República.

O ilustre diplomata, que contava 62 anos de idade, chegara há dias ao Brasil, internando-se no Hospital dos Servidores do Estado, onde veio a falecer, causando o seu passamento profunda consternação nos meios onde conviveu.

Iniciando sua carreira em 1921 exerceu o ministro Carlos Martins Ramos, entre outros, os seguintes cargos e missões diplomáticas: secretário da delegação brasileira à Conferência do Chaco; conselheiro de Embaixada em Portugal; representante do Brasil junto ao govêrno de Vichi, cônsul geral em Valparaíso, ministro plenipotenciário na Guatemala, e finalmente embaixador em Quito.

NÃO ESTÃO ISENTOS DO IMPÔSTO DO SÊLO OS MEMBROS DE EMBAIXADAS

Em resposta a uma consulta dirigida à Recebedoria do Distrito Federal, declarou o diretor dessa repartição que a vigente Lei Fiscal não isenta do pagamento do impôsto do sêlo os membros de embaixadas, de consulados e de missões militares estrangeiras, sediadas no país. Reconhece, porém, isenção para os papéis em que o pagamento do sêlo caiba a Estado estrangeiro, diretamente, ou por intermédio de seus representantes diplomáticos ou consulares, desde que haja reciprocidade provada mediante declaração do Ministério das Relações Exteriores (art. 52, n. 10, das Normas Gerais) da vigente Consolidação das Leis do Impôsto do Sêlo).

COMITÊ PERMANENTE PARA A DEFESA DO CACAU

Primeiro objetivo: conquista de novos mercados — Também visada a liberação cambial — Representantes dos Estados produtores trabalharão em conjunto

Acaba de ser criado um Comitê Permanente para a defesa do cacau. O novo organismo, que será constituído de representantes dos Estados do Amazonas, Pará, Bahia, Espírito Santo e S. Paulo, centros produtores de cacau, funcionará na sede da Confederação Rural Brasileira.

Foi numa reunião realizada na Confederação Rural Brasileira, sob a presidência do sr. Iris Meinberg, presentes o secretário da Fazenda da Bahia, o presidente do Instituto do Cacau, o Senador Lima Teixeira além de numerosos produtores de cacau do Espírito Santo e da Bahia, que surgiu a idéia, logo vitoriosa, de criar-se o Comitê, cujos objetivos centrais são a liberação cambial e a conquista de novos mercados.

Os mais diversos aspectos dos problemas relacionados com a lavoura e comércio foram amplamente debatidos na reunião. E foi após demorados estudos e sugestões várias que os presentes decidiram fundar o Comitê, com a finalidade precípua de defender o cacau. Inúmeros representantes do comércio, presentes também à reunião, emprestaram solidariedade ao movimento agora iniciado na metrópole do país, e que conta com a assistência constante da Confederação Rural Brasileira.

DR. BUARQUE LIMA
Em sua casa de saúde, partos e operações urgentes — 48-9051.
8616

VAI A SÃO PAULO A MISSÃO DA CEPAL

Seguirá para São Paulo a Missão da Comissão Econômica para a América Latina (CEPAL), composta dos economistas Euzébio Campos, Esteban Ivovich e José Garrido Torres. A Missão, que aqui se encontra há duas semanas, teve numerosos e prolongados contactos com diversos órgãos governamentais tais como o Conselho Nacional de Economia, Banco Nacional do Desenvolvimento Econômico, SUMOC, Carteira de Câmbio, CACEX, Itamarati, entidades para-estatais e sociedades de economia mista, como o Instituto Nacional do Pinho, Companhia Vale do Rio Doce e Petrobrás, afora organizações das classes produtoras, a saber: Confederação Rural Brasileira, Confederação Nacional da Indústria e Confederação Nacional do Comércio.

A Missão, dando cumprimento ao seu programa de trabalho, que é precisamente o de preparar a documentação básica a ser considerada na primeira sessão do Comitê Interamericano de Comércio, cuja instalação se dará em outubro, r cidade de Santiago do Chile, tratou amplamente com os representantes das entidades acima citadas das dificuldades presentes nos sistemas bilaterais de pagamentos e dos problemas inerentes ao comércio intra-sulamericano.

De São Paulo, a Missão seguirá viagem para Assunção, La Paz e Lima, onde prosseguirá suas consultas, devendo retornar ao Chile para a elaboração de seu relatório, em princípios de ...lho próximo.

Esclarecimentos do diretor do SEPT sôbre as bases para o salário-mínimo

Os vogais dos empregados na Comissão do Salário Mínimo e o sr. Jaime Abrunhosa, vogal dos empregadores, estiveram ontem à tarde no gabinete do diretor do Serviço de Estatística do Ministério do Trabalho para colhêr elementos necessários à revisão dos atuais níveis salariais. Compareceu, também, o sr. Luiz Corrêa, presidente da Comissão do Salário Mínimo.

O sr. Nirceu da Cruz Cesar, diretor do SEPT, prestou amplas informações sôbre o trabalho elaborado por essa repartição. Observou que a Comissão do Salário Mínimo poderia aprovar a excepcionalidade para, depois, entrar nas pesquisas sôbre o salário. Não haveria nenhum inconveniente. O *quantum* a ser fixado dependerá, ainda, da mesma comissão. Mas, acentuou, a excepcionalidade deveria ser aprovada para que possam ser estudadas as faces do problema.

Os vogais dos empregados, srs. Angelo Manzela, Ariosto Pinto, Francisco Gonçalo e Heraclides Santos, aceitaram os esclarecimentos do diretor do SEPT. O sr. Jaime Abrunhosa não se manifestou sôbre êsse assunto.

Caso, porém, a Comissão do Salário Mínimo do Distrito Federal não aprove a excepcionalidade na próxima reunião, poderá o SEPT enviar uma proposta salarial ao presidente da República, que, então, agirá como lhe parecer acertado.

SEGUNDO A FUNDAÇÃO GETÚLIO VARGAS

Informou o sr. Eugênio Gudin, numa reunião da Confederação do Comércio, que o resultado da pesquisa que a Fundação Getúlio Vargas acaba de fazer sôbre o Salário Mínimo indica que, tomando como base (que lhe parece a mais justa) o salário real correspondente a 1.º de janeiro de 1952, quando o presidente Getúlio Vargas decretou novo salário mínimo, o salário real correspondente a março de 1956 é de cêrca de 12% inferior àquele. Seria portanto de 12% o aumento do salário mínimo atual (Cr$ 2.400,00 para o Distrito Federal), necessário para restabelecer o salário real, isto é, o poder de compra em vigir em 1.º de janeiro de 1952. Considerando, porém, os recentes aumentos de custo da vida, de 1.º de abril a esta parte, concluiu a Fundação que o aumento deverá ser de 20%, isto é, para Cr$ 2.900,00.

VAI REPRESENTAR O BRASIL NO CONGRESSO TRIENAL PRÓ-TEMPERANÇA

O presidente da República assinou decreto, na pasta das Relações Exteriores, designando a dra. Juana Mancusi de Lopes para representar o Brasil no Congresso Trienal Pró-Temperança que se realizará em Bremen, de 10 a 19 de junho corrente.

DESIGNADAS AS DELEGAÇÕES patronal e de trabalhadores à Conferência Internacional do Trabalho

O presidente Juscelino Kubitschek assinou decretos, na pasta das Relações Exteriores, designando para representar o Brasil na 39.ª Conferência Internacional do Trabalho, que se realizará em Genebra, de 6 a 28 de junho corrente, a seguinte representação patronal: delegado, Antônio Devisate e, conselheiros técnicos Nério S. W. Battendieri, Nelson Pitta Martins, José Augusto de Queiroz, Manuel Alfeu Silva, Luiz Carlos Portinho, Zulfo de Freitas Mallmann, José Augusto Fiuza Pequeno, Ivo de Magalhães e Cesar Gomes. Por outro ato o presidente da República designou a seguinte representação de trabalhadores para representar os trabalhadores à mesma Conferência: Ari Campista, como delegado e, como conselheiros técnicos, Sindulfo de Azevedo Pequeno, Alberto Betâmio, Alvaro Soares Teles, Haraci Fagundes Wagner, Helio Carvalhinho Pompeu, Henrique Cândido Camargo e Deocleciano de Holanda Cavalcanti.

JOÃO LUÍS

A mais remota lembrança que tenho de João Luís Alves data do tempo em que, cortando na própria carne, arranquei do bôlso vinte e cinco mil réis, produto de economias de tôda ordem, e dei pelo seu "Comentários ao Código Civil".

Boa e feliz época em que, lá pelo interior, a gente acreditava nas leis e na sinceridade dos homens.

Deixei de mandar fazer um terno de H.J., no Poli & Malaguti, em Manáus, para comprar o livro, um dos primeiros que apareceram no gênero.

O nosso Código Civil tinha tido uma gestação difícil e quando afinal se tornou lei, pondo de lado a Consolidação do grande Teixeira de Freitas e as Ordenações do Reino, tudo quanto era estudante correu pressuroso a ler a obra, na feitura da qual tantos homens ilustres haviam colaborado.

João Luís tinha sido um dos colaboradores e os seus Comentários, que precederam aos de mestre Clovis, fizeram sucesso, muito tendo dado a ganhar ao editor, Briguiet, a quem os nossos cultores das letras jurídicas muito devem, pela divulgação que fêz de várias obras para nós notáveis.

Anos mais tarde vim conhecer João Luís Alves no Senado. Nunca me deu confiança. Poucas vêzes aliás procurei entabular conversa com êle. O jornal em que trabalhava, o mesmo de hoje, não o poupava, e assim era natural que o mineiro, desconfiado como todos os mineiros, ficasse sempre de pé atrás comigo. Além disso, indiscreto como todo repórter que se preza, eu também sempre que se oferecia oportunidade, dava-lhe as minhas alfinetadas. Tudo, porém, era só por política, visto como alimentava simpatia pessoal pelo senador e lhe admirava o talento.

João Luís era um malabarista da palavra. Servia à sua grei em qualquer situação. Foi um dos componentes do Jardim da Infância chefiado pelo britânico Carlos Peixoto. Veio moço para a Câmara, em cujos debates se distinguiu.

No livro de Antonio Coutijo de Carvalho, sôbre vultos nacionais da República, há muitas referências à atuação de João Luís na Cadeia Velha, inclusive o primeiro encontro que teve com José Augusto de Freitas, o Freitinhas, baiano que era o terror da Câmara. Num reconhecimento de poderes, Freitinhas arguia de inelegível um candidato de Minas, declarando que esmagaria com lógica de ferro quem ousasse defender as eleições que estava impugnando. A ameaça era terrível, porque Freitinhas, além do mais, tinha o apoio de Pinheiro Machado. Pois bem, mal acabava de fazer a declaração ameaçadora, ouviu-se um grito partido da bancada mineira. Todos se voltaram admirados e viram, então, de pé, um moço magro, pálido, de estatura mediana, exclamar: "Não esmaga, não! Peço a palavra".

Era João Luís, que ia enfrentar o Baleeiro daquêle cenário. Falou bem. Teve aplausos. O mineiro, cujo diploma Freitinhas impugnava, foi reconhecido. A carreira parlamentar de João Luís estava assegurada.

No govêrno Bernardes, antes de ir para o Supremo, João Luís foi ministro da Justiça. Ainda hoje guardo um bilhete que o inolvidável Edmundo Bittencourt me escreveu, da prisão, mencionando o nome de João Luís a propósito de informações ao Judiciário sôbre o fechamento do Correio da Manhã.

Foi mais ou menos nessa época, segundo me contou Chateaubriand, que o automóvel do ministro da Justiça (João Luís) atropelou João Mamede, na Avenida, fraturando-lhe as pernas. João Mamede tinha sido amigo de confiança de João Pinheiro, o grande governador de Minas. João Pinheiro queria nomear um desembargador, por exemplo. Chamava João Mamede e lhe dava três nomes. João Mamede ia para o Bar do Ponto, para os lugares enfim de maior aglomeração e soltava os nomes, a fim de colher a reação. Voltava depois a palácio para transmitir o resultado. João Pinheiro dizia ao vê-lo de volta: — Vamos ouvir agora a opinião pública. Passado algum tempo, quando João Mamede faleceu aos 92 anos, em Caeté, seu torrão natal, Milton Campos escreveu uma das suas páginas mais brilhantes e disse então, rememorando a fato, com muita graça, que a Justiça tinha inutilizado as pernas da opinião pública.

Narro essas coisas para lembrar um pouco da vida de João Luís, cuja longa atividade no campo jurídico e na política do país não deve ficar sepultada no esquecimento.

All Right

INSTITUIDA A SEMANA NACIONAL DO LIVRO

O presidente Juscelino Kubitschek assinou decreto, instituindo a Semana Nacional do Livro, a iniciar-se anualmente em 21 de junho, data do nascimento de Machado de Assis.

Dispõe o decreto que os festejos e comemorações de caráter cultural e popular deverão ser levados a efeito em todo o território nacional.

Competirá ao Ministério da Educação e Cultura promover, durante os festejos, a realização de uma Feira do Livro.

BATALHA NAVAL DO RIACHUELO

Programa das festividades do 91.º aniversário — Palma de flôres no pedestal da estátua de Barroso — Ordem do dia do E.M.A.

Nesta capital, os festejos comemorativos de 11 de junho, serão feitos com a colocação de uma palma de flôres, pelo ministro da Marinha, no pedestal do monumento do Almirante Barroso, uma palma de flôres, pelo comandante do 1º Distrito Naval, no pedestal do busto de Marcílio Dias, honras militares e desfile em continência de uma fôrça constituída de uma companhia escolar, da Escola Naval, uma companhia de marinheiros, do cruzador "Barroso" e uma companhia de fuzileiros navais.

As comemorações terão início às 8,30 do dia 11, com a concentração da fôrça na alameda interna da Avenida Beira-Mar, entre o monumento do Almirante Barroso e a Rua Correia Dutra; às 9 horas chegada do ministro da Marinha ao monumento do Almirante Barroso, que será seguida com a leitura da ordem do dia do Estado-Maior da Armada, colocação de uma palma de flôres pelo ministro, no pedestal do monumento e colocação de palmas de flôres pelas delegações credenciadas.

Após a colocação da palma pelo ministro da Marinha e pelas delegações credenciadas, a banda fará o toque "Almirante - Comandante-em-Chefe" e a seguir o toque de "Vitória" em homenagem ao Almirante Barroso.

A cerimônia junto ao monumento do imperial marinheiro Marcílio Dias, na Praça 11 de Junho, terá lugar às 10,15 horas com a chegada do comandante do 1º Distrito Naval, seguida da leitura da ordem do dia do Estado-Maior da Armada, colocação de uma palma de flôres pelo comandante do 1º Distrito Naval junto ao monumento e colocação de palmas de flôres pelas delegações credenciadas.

Uma banda de música do Corpo de Fuzileiros Navais, por ocasião da chegada do comandante do 1º Distrito Naval, prestará as honras que lhe são devidas.

Após a colocação das palmas de flôres, junto ao busto, pelo comandante do 1º Distrito Naval e pelas delegações credenciadas, o corneteiro dará o toque de "Sentido" e a seguir o de "Vitória".

O destacamento da Marinha será comandado pelo capitão-de-corveta Arthur de Azevedo Henning, a companhia escolar da Escola Naval pelo capitão-tenente Carlos Gouvêia da Costa, a do cruzador "Barroso" pelo capitão-tenente Mário Jorge da Fonseca Hermes, a do Corpo de Fuzileiros Navais pelo capitão-tenente Alvaro Jorge Olivier Grego; será ajudante do comandante do Destacamento o primeiro-tenente José Rodrigues Sobrinho e comandante do Pelotão de Polícia, o segundo-tenente Hilton Luiz Lemos.

HERBERT MOSES

A homenagem que lhe prestou "Manchette"

Ontem, nas oficinas gráficas de *Manchette*, a direção e redação dessa revista ilustrada ofereceram ao presidente da Associação Brasileira de Imprensa um almôço. Foi mais uma homenagem comemorativa dos 25 anos da presidência de Herbert Moses na ABI.

Foi numeroso o comparecimento de jornalistas, artistas, radialistas e homens de letras a essa reunião de amizade e admiração, participando do almôço diretores e redatores de *Manchette*. Em meio à viva satisfação de todos, Moses agradeceu, num improviso afetuoso, pondo em relêvo a capacidade realisadora dos editores da revista, onde só tinha velhos e presados amigos.

CONFERÊNCIA DE IMIGRAÇÃO E COLONIZAÇÃO DE INICIATIVA DO INIC

com a participação de técnicos representantes dos govêrnos estaduais

Objetivando o levantamento do cadastro nacional de terras públicas em condições de aproveitamento para fins de colonização, o INIC efetuará, em fins de julho próximo, no Rio de Janeiro, uma Conferência Nacional de Imigração e Colonização, com a participação de técnicos representantes dos governos estaduais.

Em declarações à reportagem, afirmou o sr. Procópio Duval Gomes de Freitas, presidente do INIC, que o levantamento das terras públicas possibilitará a instalação de novos núcleos coloniais principalmente em tôrno dos grandes centros de consumo. Na oportunidade — continuou — serão estudadas as medidas necessárias ao entrosamento dos serviços de colocação de mão de obra a cargo do INIC, governos estaduais e municipais bem como a efetivação do cadastro das necessidades de técnicos para atender às exigências da indústria e agricultura nacional. Dessa forma, concluiu, ficará o INIC habilitado a elaborar o Plano Nacional de Imigração e Colonização, tendo como base os planejamentos regionais.

DIA DE PORTUGAL

Por motivo da passagem do "Dia de Portugal", amanhã, 10 de junho, o embaixador Antônio de Faria, receberá na sede da Embaixada, à Rua Real Grandeza n. 219, os membros do Conselho da Colônia, corpos dirigentes das Associações Portuguêsas e luso-brasileiras e os portuguêses.

A recepção será das 17 às 19 horas.

CARTAS À REDAÇÃO

Passageiros transportados pelos bondes

Do prefeito Negrão de Lima, a propósito de uma notícia publicada ontem, recebemos a seguinte carta:

"Senhor redator: Em seu número de hoje, publicando um telegrama de Toronto e por êle concluindo que os bondes transportam diàriamente no Rio 1.500.000 pessoas, essa redação acrescentou: "Não sabemos onde o prefeito Negrão de Lima foi buscar a cifra de 500.000 pessoas transportadas diàriamente, a que se referiu em discurso pelo rádio".

Respondo logo.

Em primeiro lugar, o telegrama de Toronto se refere ao transporte de passageiros, e não de pessoas, como concluiu a redação. São diferentes as duas coisas e no caso em aprêço essa diferença deve ser estabelecida, para que bem se compreenda minha declaração feita pelo rádio, declaração certa e que não colide com o telegrama de Toronto.

Não disse que os bondes transportam diàriamente 500.000 pessoas. Declarei, sim, que 500.000 pessoas, diàriamente, se utilizam dêsses veículos, em nossa cidade. Tal informação me foi dada por um dos ilustres membros da comissão de estudos e planejamento que tratou da questão. Seu raciocínio, com o qual concordo, é o seguinte: essas 500.000 pessoas, que se utilizam dos bondes, realizando uma viagem de ida e volta, como geralmente acontece, terão de pagar 1.000.000 de passagens, transformando-se, portanto, em 1.000.000 de passageiros. Se além das viagens acima citadas, fazem dois, três ou mais percursos, então em vez de configurarem 1.000.000 de passageiros, transformar-se-ão em 1.500.000, aceita a hipótese de que aquelas mesmas pessoas, em média, utilizam os bondes nas viagens de ida e volta e, eventualmente, mais de uma vez por dia um bom número delas.

Rigorosa estatística sôbre o número de pessoas que andam de bonde, no Rio, não há. Trata-se de um cálculo aproximado, com base no número de passagens vendidas, que, embora atingindo a 1.500.000, não indicam necessàriamente que os bondes foram utilizados por 1.500.000 pessoas.

A considerarmos exata a afirmativa dessa redação, a saber, se considerarmos que 1.500.000 passagens significam 1.500.000 pessoas e não apenas 1.500.000 passageiros, forçoso será concluir que essas 1.500.000 pessoas usam o bonde uma só vez e num só percurso. Esta conclusão, por sua vez, determinará outra, inteiramente inaceitável: os 1.500.000 cidadãos que saem de casa de manhã, de bonde, voltam para casa a pé, de automóvel ou em outra condução qualquer.

Pelo exposto, a minha declaração está certa: são cêrca de 500.000 pessoas as que andam de bonde no Rio, diàriamente. Os passageiros é que são 1.500.000, como quer o Correio.

N. da R. — O prefeito, de fato, explica, fazendo a distinção entre pessoas e passageiros que, no caso, são coisas diferentes.

Providências tomadas

O sr. Reynaldo de Mattos Reis, secretário do prefeito, escreve-nos a carta abaixo, com data de 5-6-56:

"Sr. redator:

Relativamente à nota publicada na edição de 22 de abril p. passado, neste conceituado jornal, sob o título "Parques, jardins e arborização abandonados à própria sorte", venho comunicar a v. s. que o Departamento de Parques informa que foram tomadas providências referentes aos serviços solicitados."

O EMBAIXADOR DA HOLANDA DESPEDE-SE DOS JORNALISTAS

O presidente da Associação Brasileira de Imprensa, sr. Herbert Moses, recebeu do Embaixador da Holanda, o seguinte significativo ofício de despedidas: "Presado senhor Moses. No momento de deixar o Brasil, a caminho de novo pôsto, desejo apresentar as minhas despedidas ao presado amigo. Ao mesmo tempo desejaria fazer um apêlo à sua amável interferência para extendê-las à imprensa carioca, acompanhadas dos meus calorosos agradecimentos por tôdas as gentilezas que me foram dispensadas durante os inesquecíveis anos aqui passados. Entre as minhas inúmeras gratas recordações do Brasil hospitaleiro e generoso, conto o privilégio que tive da amizade de muitos dignos representantes dessa imprensa, que tanto honra sua grande pátria. A todos êles e ao amigo em particular, as minhas cordiais saudações. (as.) *T. Flink Schurman*, embaixador dos Países Baixos".

REMUNERAÇÃO IGUAL PARA O TRABALHO FEMININO

GENEBRA, 8. Os representantes da República Federal Alemã, Hungria, Brasil e Itália, à margem da conferência anual da Organização Internacional do Trabalho, apresentaram os instrumentos de ratificação da convenção que estabelece a igualdade de remuneração entre a mão-de-obra masculina e a feminina. Por outro lado a Hungria e o Brasil ratificaram igualmente a convenção que prescreve a abolição do trabalho forçado. F.P.

EMISSÕES DE CAPITAL NO PAÍS

As emissões de capital, em abril último, atingiram 3,4 bilhões de cruzeiros. Embora êsse total ficasse 30% aquém das emissões realizadas no mês anterior seu nível superou de 249 por cento o de igual período do ano passado. E' bem verdade que, para êsse significativo aumento, influíram decisivamente, como já ocorreu em março as emissões resultantes da elevação, em mais dois bilhões de cruzeiros, do capital da Companhia de Petróleo Brasileiro S.A. (Petrobrás), o qual passou então para oito bilhões, salienta Conjuntura Econômica".

Nos quatro primeiros meses do ano em curso, as sociedades anônimas com sede no País emitiram 12,8 bilhões de cruzeiros, contra 7,4 e 9,6 bilhões em igual intervalo de 1955 e 1954 respectivamente. Das emissões do corrente ano, 81 por cento resultaram de aumento de capital, correndo os restantes 19 por cento por conta do capital social das emprêsas fundadas no período.

Em abril último, 78 sociedades aumentaram seus capitais de três bilhões de cruzeiros, ou seja, de 38 por cento em média, enquanto 48 outras foram constituídas, com o capital global de 403 milhões de cruzeiros.

Em decorrência da elevação do capital da Petrobrás, as emissões de capital realizadas em abril mediante subscrição em dinheiro, assumiram maior expressão ainda, com 86 por cento do total dos aumentos de capital social, participando as restantes modalidades de forma bem mais modesta que nos meses anteriores. Contudo, salienta Conjuntura Econômica", observa-se uma tendência para a diminuição do auto-financiamento das sociedades anônimas através de incorporação de reservas.

REFORMA DA PREVIDÊNCIA SOCIAL:

Empregados e empregadores de todo o país entregaram documento ao presidente da República

Querem que na comissão designada pelo sr. Juscelino Kubitschek figurem representantes de empregados e empregadores — Também desejam participar da direção dos institutos de previdência social

A propósito de notícias segundo as quais o presidente da República, sr. Juscelino Kubitschek, determinou a criação de uma comissão para elaborar anteprojeto de lei relativo à reforma da estrutura da previdência social, representantes de 15 confederações, federações e associações de empregados e empregadores do comércio, objetivando o exame da situação geral dos sistemas de previdência em nosso país, entregaram ontem, no Palácio do Catete, ao presidente da República, o seguinte documento:

"As entidades signatárias, representativas de empregados e empregadores, irmanadas e de forma inédita na história do país, reuniram-se sob a presidência da Federação das Associações Comerciais do Brasil, a fim de examinar a situação geral dos sistemas de previdência do Brasil em face de publicações pelas quais Vossa Excelência, por ato de sua competência, determinou a criação de uma comissão para elaborar anteprojeto de lei relativo à reforma da estrutura da previdência social.

Nesta oportunidade, as signatárias pedem vênia para reiterar a Vossa Excelência as apreensões das duas classes contribuintes relativamente à situação econômica e administrativa dos Institutos de Previdência, apreensões essas já anteriormente manifestadas."

DESMANDOS NOS INSTITUTOS

Prosseguindo, diz o documento: "Nessas manifestações foram apresentadas à consideração dos poderes públicos as conseqüências dos desmandos que, desde a fundação dos Institutos de Previdência, têm se verificado não só na parte administrativa como na parte econômica, oriundos de vários fatores, principalmente de injunções político-partidárias. Ao examinar o texto do decreto que constitui a comissão mencionada, verificam as signatárias que a mesma não inclui representantes das classes contribuintes, sendo seus membros ùnicamente representantes do poder público. Verifica-se, por outro lado, que nos argumentos que justificam a criação da comissão, encontram-se antecipadamente firmadas as diretrizes que devem ser observadas nos estudos a serem realizados, das quais ressalta a exclusão das classes interessadas da administração direta dos institutos."

REPRESENTANTES DE EMPREGADOS E EMPREGADORES

Concluindo, afirmaram os signatários da mensagem: "Conscientes de que os atuais Institutos de Previdência devem ter sua situação normalizada, corrigindo-se os erros até hoje cometidos e reconhecendo-se, por outro lado, o seu alto alcance social, as entidades que êste subscrevem vêm à presença de Vossa Excelência a fim de solicitar que na comissão incumbida de efetuar os estudos que servirão de base para uma reforma da estrutura do sistema previdenciário do país sejam incluídos representantes das duas classes que até hoje têm sido as únicas contribuintes dêsses organismos, de forma que tal comissão funcione em bases de representação paritária do govêrno, dos empregados e dos empregadores.

Solicitam, outrossim, as signatárias, que nos estudos a serem realizados, um dos pontos que deve merecer especial atenção seja o relativo à administração dos institutos, da qual deverão participar diretamente representantes dos empregados, dos empregadores e do govêrno também de forma paritária, subordinando-se as suas deliberações ao critério da maioria dos componentes da administração.

Apresentando a Vossa Excelência as reivindicações acima, as entidades que êste subscrevem, agradecem desde já a acolhida que lhes fôr dispensada e renovam as homenagens de seu profundo respeito."

A CAIXA ECONÔMICA E OS APOSENTADOS DA FAZENDA

Esteve em nossa redação uma comissão de funcionários aposentados da Fazenda, os quais fazem o seguinte apêlo ao diretor da Despesa Pública:

— Tendo a Caixa Econômica determinado a suspensão dos empréstimos em dinheiro feitos sob consignação em folha de vencimentos, pelo fato de não lhe terem sido pagas as importâncias relativas às consignações até abril último, solicitam os interessados que o diretor da Despesa Pública providencie, com urgência, o pagamento em referência, para a normalização de seus empréstimos já em processo, aguardando apenas tal medida.

HOMENAGEM AO DESEMBARGADOR DUQUE ESTRADA

No próximo dia 13 do corrente, quarta-feira, às quinze e meia horas nas respectivas salas de sessões, o Quarto Grupo de Câmaras Cíveis e a Quinta Câmara Civil, prestarão cordial e significativa homenagem ao seu ex-presidente desembargador Leopoldo Cesar de Andrade Duque Estrada Junior, recentemente aposentado. Para êsse ato estão sendo convidados amigos, colegas e admiradores do homenageado.

NA CÂMARA DOS VEREADORES

PARECER SÔBRE O AUMENTO ATÉ 3.ª-FEIRA PRÓXIMA

O relator da Comissão de Finanças possui todos os elementos indispensáveis ao estudo da matéria — Vigência sòmente a partir de julho, como sugeriu a mensagem — Os cofres da Prefeitura não aguentariam a despesa se o aumento fôsse concedido a partir de janeiro — Declarações do senhor Castro Menezes

— Enfregarei segunda-feira ou no máximo até têrça, ao presidente da Câmara, o meu parecer sôbre o aumento de vencimentos do funcionalismo municipal — essa a promessa que o sr. Castro Menezes faz aos servidores da Prefeitura através das colunas do **Correio da Manhã**. Informou o representante petebista que desde princípio do ano vinha acompanhando os trabalhos realizados pela Comissão incumbida de elaborar a mensagem do prefeito, de modo que a matéria já lhe era inteiramente familiar quando chegou à Câmara dos Vereadores.

POSSUI TODOS OS ELEMENTOS

Assinalou, por outro lado, que não pedirá nenhuma informação ao Executivo a respeito do assunto. Dispõe de todos os elementos indispensáveis aos estudos que está ultimando. Adiantou que concluirá por um projeto de lei que consubstancie tôdas as iniciativas sugeridas pelo governador da cidade, sobretudo na parte referente ao aspecto financeiro do problema.

AUMENTO A PARTIR DE JULHO

Revelou o relator, que era realmente seu desejo que o aumento passasse a vigorar a partir de janeiro, como aconteceu com os servidores federais. Todavia, diante do estudo profundo da matéria a que procedeu, chegou à conclusão de que realmente o prefeito tem razão quando diz que a Prefeitura, não suportará absolutamente o impacto se a lei entrar em execução a partir daquela data.

10 MILHÕES SÓ PARA O PESSOAL

Pediu o edil que formulássemos em seu nome caloroso apêlo aos funcionários municipais, a fim de que compreendam que não haverá outra solução a não ser a que, amanhã, os próprios servidores da Prefeitura se vejam privados do indispensável à vida da cidade. No próximo orçamento — disse — não sei como teremos de arranjar 10 bilhões de cruzeiros para pagamento ao funcionalismo. E' uma pesada carga para Prefeitura, a qual deve ser encarada e reconhecida pelos funcionários.

NÃO HAVERÁ NECESSIDADE DAS INFORMAÇÕES

Com a ida do sr. Sá Freire Alvim à Comissão de Justiça da Câmara Municipal na próxima segunda-feira, o sr. Arnaldo Nogueira que é o relator da mensagem de aumento, está inclinado a não mais exigir as informações ao prefeito, cuja necessidade proclamou. O próprio vereador Gama Filho, presidente da Comissão, também não mais vê, diante disso, necessidade dos ditos informes.

NÃO HOUVE SESSÃO ONTEM

Por absoluta falta de **quorum**, a Câmara Municipal não se reuniu ontem. Os trabalhos não chegaram, sequer, a serem abertos, pois sòmente compareceram à hora regimental 16 vereadores e a Câmara necessita de 17 para funcionar.

UMA "CASA DO BRASIL" EM PARIS

Situada no Bulevar Jourdain, em terreno doado pela Fundação Internacional da Cidade Universitária — Inauguração em outubro de 57 — O Pavilhão do Brasil abrigará 100 bolsistas — Custa 400 milhões de francos

Em 1925, vários capitalistas americanos e inglêses idealizaram e erigiram em Paris uma Fundação internacional, destinada aos estudantes de todo o mundo mediante concessão de terrenos aos países que desejassem participar daquelas vantagens de ordem material com finalidade cultural. Ao dar corpo à filantrópica e nobre iniciativa, aquêles milionários construiram, desde logo, uma sede central, no terreno adquirido no "boulevard" Jourdain, contendo piscina, "court" de tênis, salões de recepção e outros serviços, com o fito de atrair a atenção dos governos dos diversos países e organizações filantrópicas internacionais, tendo sido um terreno, próximo à sede, oferecido ao Brasil. Entretanto, aquela doação, como outras subseqüentes, caducaram por desinterêsse dos brasileiros. Após a guerra, mais uma vez, dada a ocorrência de bolsistas brasileiros que se dirigiam à Fundação Internacional solicitando asilo, ainda uma vez aquela organização ofereceu ao govêrno brasileiro o último terreno vago, situado numa das extremidades daquela cidade universitária.

O MINISTÉRIO DA EDUCAÇÃO CONSTRÓI A "CASA DO BRASIL"

O Ministério da Educação, após a resolução do govêrno de construir a "Casa do Brasil" em Paris, principiou por transferir os francos necessários para sua construção, e assinou contrato de execução da "Casa" com o escritório de Le Corbusier, a qual se obrigava a desenvolver o risco do arquiteto Lúcio Costa, adoptar o projeto às exigência da Prefeitura do Sena, contratar empreiteiros, fiscalizar a obra e entregá-la pronta em outubro de 1957.

Os trabalhas do levantamento do prédio estão em adiantado estado de execução, e os seus empreiteiros vêm cumprindo rigorosamente com os prazos estipulados. O custo total da "Casa do Brasil" está orçado em 400 milhões de francos, quantia já quase tôda transferida para os bancos franceses.

Maquete da "Casa do Brasil" que será inaugurada em outubro, na Cidade Universitária de Paris. (Foto A.N.)

CONSELHO DE ADMINISTRAÇÃO DA "CASA DO BRASIL"

Em face do adiantado da obra, foi instituído em Paris um Conselho de Administração da futura "Casa do Brasil", instalado, solenemente, na Sorbonne, sob a presidência do reitor Jean Sarrailh. O Conselho é composto das seguintes personalidades francesas e brasileiras: Reitores da Sorbonne e da Cidade Universitária; embaixador do Brasil na França; cônsul-geral do Brasil em Paris; conde Robert de Billy, presidente da Casa da América Latina; professor G. Fabres, diretor da Faculdade de Farmácia da Universidade de Paris; professor Correa de Azevedo, diretor do Departamento de Música da UNESCO; professor Paulo Carneiro, delegado permanente do Brasil junto à UNESCO; e o dr. Péricles Madureira de Pinho, representante do Ministério da Educação nos trabalhos de instalação da "Casa".

O REGULAMENTO DA "CASA DO BRASIL"

A "Casa do Brasil" terá cem quartos, sendo 50 destinados a rapazes e 50 para moças, que ocuparão dois andares cada grupo. Segundo o projeto, as escadas de acesso aos andares destinados às moças cruzam-se com as destinadas aos andares dos rapazes, sem todavia se encontrarem. Essa separação é indicada pelo hábito na educação brasileira, o que determinará a impossibilidade de visitas sociais de dois sexos nos locais destinados à residência. O regulamento da "Casa" já elaborado pelo Conselho de Administração em Paris, foi aprovado pela Comissão Nacional, instituída pelo I. B. E. C., sob a presidência de Ana Amélia Queiroz Carneiro de Mendonça. O horário de entrada, à noite, será rigorosamente observado, uma vez que os seus residentes ali estão com o exclusivo objetivo de estudo.

A "Casa" terá, para uso social, grandes salões, "living", salas para "atelier" de pintura e de escultura, câmara insonorizada destinada aos estudantes de música, lavandaria localizada no subsolo, garagem, jardins e outras dependências comuns.

O BOLSISTA PAGARÁ 7.000 FRANCOS POR MÊS

O bolsista recebe, mensalmente, 25.000 francos, devendo pagar pelo alojamento a quantia de .... 7.000 francos mensais. Êsse pagamento se destina à manutenção da "Casa", pagamento dos funcionários franceses e outras despesas de caráter coletivo a que será obrigada.

INAUGURAÇÃO SOLENE

A inauguração da "Casa do Brasil" será solene, devendo comparecer o presidente da República Francesa, todo o Ministério do govêrno francês, o prefeito da Ille de France e da Subprefeitura do Sena. Falará, em nome da França, como orador oficial, o ministro do Quai d'Orsay, agradecendo ao Brasil a instalação em Paris de uma casa destinada à mocidade brasileira.

EXCLUSIVAMENTE AOS BOLSISTAS E PROFESSÔRES EM ESTÁGIO

A "Casa do Brasil", pelo seu regulamento, destina-se exclusivamente, aos bolsistas e professôres em estágio oficial na capital francesa.

CLASSE

Ocorreu há dias nesta cidade, um fato digno de registo especial. Refiro-me às eleições do Jockey Clube. Dois homens ilustres disputavam a presidência. Um era sócio antigo, cheio de serviços prestados à instituição. O outro, sócio novo, grande nome, ainda não tivera essa oportunidade. Cidadão capacissimo, bela inteligência, orador notável, se eleito, possuia as qualidades para ser um grande presidente. A propósito dos dons oratórios dêsse candidato que é San Tiago Dantas, vale contar um caso. Faz muitissimos anos, no Lamas, vários rapazes estudantes de Direito, reunidos, lançaram-lhe um desafio para falar sôbre um tema absurdo — "Um pince-nez sôbre um nariz torto". Henrique Larroque estava presente. Durante meia hora, San Tiago discorreu de fórma tão magistral, que um dos colegas exclamou: "Esse San Tiago é um monstro!" Pois foi êsse, agora, o candidato da "Ala Renovadora". Na fase pré-eleitoral, como sucede em tôdas as eleições, os ânimos ferveram e na sede diziam-se coisas apavorantes. Haveria cisão. Já havia o terreno para se erigir novo hipódromo, em Jacarepaguá. O Peixoto de Castro era intransigente e faria o diabo se o seu candidato não lograsse vencer. Os criadores retirariam seus animais. E daí para cima diziam-se coisas... Fere-se o pleito. Inicia-se a apuração sob as vistas de ilustre desembargador. Aos primeiros resultados que prenunciavam a vitória de Mario Ribeiro, vi San Tiago dêle se aproximar, e em um gesto que o enobrece, felicitá-lo pela vitória que despontava. Convencido de que o Jockey Club é dos sócios, Mario Ribeiro estendeu-lhe a mão, agradecido, assim como a todos os demais consócios da chapa de oposição. Houve a confraternização geral. Houve alegria e satisfação. Houve a paz que desceu sôbre o Jockey. O que ficou demonstrado é que não havia vencido; que não havia terreno algum em Jacarepaguá; que Peixoto de Castro não era o obstinado que se dizia ser, e sim um cavalheiro, como cavalheiros eram os seus companheiros. O que de fato havia era o amor da instituição turfista, elevação, cortesia, alta classe de ambas as partes, em suma, um belo e dignificante espetáculo. Como seria diferente este mundo de Deus, se os homens sempre se entendessem assim esquecendo ódios, dissenções, vinganças e outras coisas mesquinhas que não constituem "facilitário", nem "crediário" para se entrar no céu!...

"Uma casa dividida não pode sooreviver" — disse Abraham Lincoln. Foi assim que o corpo social do Jockey raciocinou.

FLORESTA DE MIRANDA

CONDENADA A RAINHA DA INGLATERRA

BOLZANO, 8 — A rainha da Inglaterra acaba de ser condenada por um tribunal local a pagar a indenização de 240.000 liras ao proprietário de um apartamento. O caso remonta a 1946. Nesse ano, o consulado da Grã-Bretanha em Bolzano alugou um apartamento ao sr. Sigfrido Weithaler, deixando-o em 1952. Nessa oportunidade o proprietário constatou numerosos estragos e pediu indenizações. Recusando-se o cônsul a atender êsse pedido, Weithaler processou a rainha da Inglaterra. O tribunal reconheceu o fundamento do pedido do proprietário e assim condenou "a rainha" a pagar ao queixante a indenização reclamada. F.P.

CABELLOS BRANCOS
JUVENTUDE ALEXANDRE
USE E NÃO MUDE

PÉROLAS CULTIVADAS LEGÍTIMAS
Colares de pérolas e pérolas sôltas, grande sortimento, importação direta a preços baratos.
AVENIDA RIO BRANCO, 173-4.º andar. 80094

CADOVITA
RAÇÕES PRENSADAS
MOINHO FLUMINENSE S. A.
R. URUGUAIANA, 118 - LOJA
Tel. 43-3906 - Rio de Janeiro

Pontualidade É ÍNDICE DE PERSONALIDADE!

Rádio Relógio
DIA E NOITE ÀS SUAS ORDENS em 590 KCS.
Ouça agora a RÁDIO RELÓGIO em sua NOVA onda média, freqüência de 590 kcs. — ou na onda curta, freqüência de 4.905 kcs., transmitindo dia e noite a hora certa, minuto a minuto, diretamente do Observatório Nacional — Notícias nacionais e internacionais — Centenas de curiosidades e informações úteis.

ESTÍMULO À INSTALAÇÃO da indústria automobilística

Assinado decreto, nesse sentido, pelo presidente da República — Providências sôbre energia e transportes — Financiamento para importação de implementos agrícolas — A reunião, ontem, do Conselho Nacional do Desenvolvimento

Sob a presidência do sr. Juscelino Kubitschek, reuniram-se, ontem, no palácio do Catete, vários grupos de trabalho do Conselho Nacional de Desenvolvimento. No decorrer da reunião, que se prolongou das 9 às 13 horas, foram adotadas importantes resoluções para o desenvolvimento da economia brasileira e estudadas outras matérias que serão objeto de resoluções em reuniões futuras.

AUTORIDADES PRESENTES

Estiveram presentes os ministros da Fazenla, sr. José Maria Alkmim, da Viação, comandante Lúcio Meira, da Agricultura, general Ernesto Dorneles, os presidentes do Banco do Brasil, sr. Sebastião Pais de Almeida, da Petrobrás, coronel Janary Nunes, do Banco Nacional do Desenvolvimento Econômico, sr. Lucas Lopes, o diretor do Departamento Nacional de Estradas de Rodagem, sr. Regis Bittencourt, e, ainda, os srs. John Cotrim, Roberto Campos, Simões Lopes, Alves de Souza, Xavier da Silveira, Assis Figueiredo, coronel Varonil Lima, Neves da Rocha, Bulhões Pedreira, Herculano Borges e Benedito Dutra.

INDÚSTRIA AUTOMOBILÍSTICA

Inicialmente, o ministro Lúcio Meira fêz uma exposição das conclusões a que chegou o grupo de trabalho designado pelo presidente da República para estudar o estabelecimento da indústria de automóveis no Brasil. Apresentou, então, a minuta de decreto que êsse grupo de trabalho, sob sua presidência, elaborara, criando as condições cambiais e financeiras que regularão as inversões. Essas condições são altamente favoráveis e estimularão o rápido estabelecimento de fábricas de jipes e caminhões no país. O sr. Juscelino Kubitschek assinou imediatamente o decreto, que foi referendado, no ato, pelos ministros da Fazenda e da Viação.

ENERGIA E TRANSPORTES

A seguir, o sr. Lucas Lopes fêz uma exposição dos estudos levados a efeito para a fixação dos recursos necessários à execução do programa de energia e transportes, no que se refere às rodovias, ferrovias, Petrobrás e ao plano de usinas hidrelétricas. As providências, cuja necessidade se evidenciou, constituirão um projeto de lei a ser encaminhado ao Congresso e um projeto de resoluções da SUMOC, para o caso das rodovias, ferrovias e Petrobrás. Apresentou, então, as minutas já elaboradas para o projeto e resoluções, afirmando que com tal trabalho ficaria assegurada a realização integral do programa do govêrno, permitindo sejam atingidas as métas já fixadas. As referidas minutas foram, no ato, entregues pelo presidente Juscelino Kubitschek aos ministros da Fazenda e da Viação, para a elaboração da mensagem presidencial que encaminhará o projeto de lei ao Congresso e para enviar à presidência do Banco do Brasil, o projeto de resoluções.

ENERGIA ELÉTRICA

Passou-se, então, à parte do programa de energia elétrica, fazendo o sr. Lucas Lopes um histórico dos estudos já procedidos e apresentando a solução para o problema do financiamento do programa uma vez que só dispora de 50% dos recursos necessários. Entregou, então, ao sr. Juscelino Kubitschek, o anteprojeto que o Conselho elaborará, de alteração de alguns dispositivos do Código de Águas e Energia Elétrica, com a qual se permitirá à iniciativa privada, nacional ou estrangeira, voltar a interessar-se pelos investimentos em usinas elétricas. Ainda por sugestão do sr. Lucas Lopes, o presidente da República encaminhou o anteprojeto ao exame do Conselho Nacional de Economia e ao Conselho Nacional de Águas e Energia Elétrica.

BANCO RURAL

Passando aos assuntos de alimentação, o sr. Juscelino Kubitschek incumbiu o ministro da Agricultura de organizar um grupo de trabalho que estude a metodização e o incremento dos financiamentos para a importação de tratores, jipes, máquinas agrícolas em geral e material para silos, armazéns e frigoríficos.

AVIAÇÃO COMERCIAL

Falou o presidente da República sôbre a necessidade de serem acelerados os trabalhos e estudos para a criação do Banco Rural, sendo informado de que êsses vão acelerados e se encontram na fase de fixação dos fundos. Recomendou também o estudo de um plano de estímulo ao desenvolvimento da aviação comercial, no que se refere à construção de aeroportos, à proteção de vôo e ao reequipamento das companhias particulares.

O presidente da República ao encerrar os trabalhos, marcou nova reunião do Conselho de Desenvolvimento para às 9 horas da manhã do próximo dia 15 do corrente.

Posse do desembargador Xenócrates Calmon de Aguiar

Em sessão plena do Tribunal de Justiça do Distrito Federal, tomou posse, ontem, solenemente, no cargo de desembargador, o dr. Xenócrates Calmon de Aguiar, antigo juiz de Direito da 3.ª Vara de Órfãos e Sucessões.

Saudando o novo membro daquela Casa, usou da palavra em nome do Tribunal, o desembargador Vicente de Faria Coêlho, que enalteceu as qualidades morais e intelectuais do empossado. Pelo Ministério Público falou o Procurador Geral do D. F., Vitor Nunes Leal, falando por fim, o novo desembargador, que agradeceu em eloqüente discurso, as homenagens de que estava sendo alvo.

Terminada essa cerimônia, em seguida, no Salão Nobre, teve lugar outra manifestação ao dr. Xenócrates, promovida pelos advogados que militam no Fôro local, ocasião em que falou em nome da classe o sr. Ruy Bessone. Após, e de improviso, pediu a palavra o senador Attilio Vivacqua, que, como colega de turma e antigo companheiro de campanhas políticas no Estado do Espírito Santo, fêz o elogio do magistrado recém promovido. Por último, agradeceu emocionado o dr. Xenócrates.

Antes da posse solene no recinto do Tribunal Pleno, os antigos auxiliares daquele juiz, prestaram-lhe significativa e tocante homenagem no gabinete de despachos da Vara de Órfãos, que consistiu na oferta da beca e capelo com que aquêle magistrado tomou posse. Nessa ocasião falou em nome dos serventuários o escrevente Francisco Engenio Rezende de Faria, agradecendo com palavras de saudade e carinho para com os velhos companheiros de trabalho, o desembargador Xenócrates.

A posse do novo desembargador compareceram inúmeros magistrados, advogados, serventuários, parlamentares, amigos e admiradores.

As 18 horas, no Club dos Advogados, o sr. e sra. Xenócrates Calmon de Aguiar ofereceram uma elegante recepção à sociedade carioca, festejando o acontecimento.

CINCO ZONAS PARA O SALÁRIO MÍNIMO EM SÃO PAULO

SÃO PAULO, 8. Após exaustiva reunião, que durou mais de 10 horas, as bancadas de trabalhadores e empregadores da Comissão de Salário Mínimo em São Paulo chegaram a um acôrdo ontem à noite, pelo qual o Estado será mesmo devidido em cinco zonas para fixação dos novos níveis de salário mínimo.

Mediante o referido acôrdo, foram baixadas as seguintes bases para o salário mínimo neste Estado:

1.ª Zona — Cr$ 3.490,00, compreendendo os Municípios de São Paulo, Santo André, São Caetano, São Bernardo do Sul e Guarulhos;

2.ª — Zona Cr$ 3.390,00 aos Municípios de Araraquara, Campinas e Santos;

3.ª Zona — Cr$ 3.290,00 aos Municípios de São Vicente, Guarujá e Sorocaba;

4.ª Zona — Cr$ 3.190,00 Municípios de Piracicaba, Ribeirão Prêto, Baurú, Santa Cruz do Rio Pardo, Franca, Araçatuba, Catanduva, Campos do Jordão, Taubaté, Botucatú, São José do Rio Prêto, Marília, Presidente Prudente, Guaratinguetá, Jacareí, Barretos, São Carlos, Limeira e Jaboticabal.

5.ª Zona — Cr$ 3.090,00 aos demais Municípios do Estado não compreendidos da discriminação acima.

No decorrer da reunião de ontem, o sr. Silvio Pereira, Presidente da Comissão do Salário Mínimo em São Paulo, informou que os novos níveis do salário mínimo no país vigorarão a partir de 1.º de julho próximo, quando deverá ser publicado o respectivo decreto, segundo informações que obtivera na Capital da República.

DELEGAÇÃO DE INDUSTRIAIS BRASILEIROS NA ITÁLIA

— MILÃO, 8. Chegou a esta cidade uma delegação de industriais brasileiros chefiada pelo sr. J. Kubitschek irmão do presidente do Brasil. A referida delegação propõe-se visitar diversas instalações industriais da Lombardia, Venesa, Piemonte e Ligúria e estabelecer contatos com industriais italianos a fim de examinar os diferentes problemas apresentados pelo intercambio comercial entre o Brasil e a Itália. F. P.

N. da R. — O sr. J. Kubitschek é o mesmo sr. João Kubitschek de Figueiredo, primo e não irmão do sr. Juscelino Kubitschek. Na delegação figura o sr. Lídio Lunardi, presidente da Federação das Indústrias de Minas.

A EMISSORA CONTINENTAL
(a que está em tôdas)

apresentará com a sua equipe de esportes, sob o comando de

WALDIR AMARAL

WALDIR AMARAL

* * *

HOJE, A PARTIR DAS 13 HORAS

Portugal x Hungria

diretamente de Lisboa, na reportagem de Avelino Dias

* * *

Bonsucesso x Seleção Brasileira

com Geraldo Borges, Mário Figueiredo e Carlos Marcondes. Comentários de Benjamim Wright

* * *

AMANHÃ, A PARTIR DAS 13 HORAS

Vasco x Sporting

diretamente de Lisboa, na reportagem de Avelino Dias

82605

CORREIO DOS ESTADOS

Caracterizou-se como vitoriosa a bandeira levantada pelo prefeito de Belo Horizonte, sr. Celso Azevedo, com a expressiva demonstração de unidades dos chefes de executivos municipais, na defesa de seus interêsses, com relação à rediscriminação de rendas, na reforma constitucional que se anuncia.

Integrada por 122 municípios, a região sul-mineira estêve quase em sua totalidade representada na reunião de Lambari, entregando-se seus representantes ao debate da tese que já empolga todo o Estado.

Fato expressivo foi a determinação demonstrada pelo governador Bias Fortes, que revelou de maneira expressa seu aprêço pela reivindicação dos municípios. Impossibilitado de comparecer pessoalmente à reunião, o chefe do Executivo Estadual comunicou ao presidente da Câmara Municipal de Lambari, que havia solicitado ao prefeito Celso Melo de Azevedo que o representasse.

As resoluções mais importantes foram:

a) — aprovação do projeto, em trânsito na Assembléia Legislativa sôbre o pagamento, pelo Estado aos Municípios, dos 30% sôbre o processo de arrecadação do primeiro em relação ao segundo, com emenda aprovada na convenção da cidade de Francisco Sá;

b) — delegação de poderes à Comissão Executiva da Campanha, para que seja encontrada uma fórmula, junto ao govêrno do Estado, para pagamento dessa quota de 30%, podendo todos os prefeitos mineiros formular suas sugestões;

c) — telegrama ao presidente da República, ao ministro da Fazenda, solicitando que a entrega da quota do impôsto de renda seja processada de uma só vez, conforme portaria a respeito, abolindo-se a prática lesiva dos municípios de retenção de uma parte;

d) — telegrama ao presidente da República e ao ministro da Fazenda, solicitando imediato pagamento dos atrasados da quota do impôsto de renda. M.

Bahia

Sêca — As populações dos Municípios de Chorochó, Curaçá, Uauá, Monte Santo, Queimadas, Euclides da Cunha, Tucano, Ribeira do Pombal, Cipó, Nova Soure, Itapicuru, Cícero Dantas, Antas, Paripiranga, Geremoabo e Glória, num total de 16, estão vivendo momentos de extrema miséria, especialmente as classes pobres, em virtude da sêca que persiste por cinco anos.

Existe falta de trabalho na região, com extrema carestia provocada pelo excdo incomum, havendo casos de morte por inanição. Asp.

Visita — O sr. José Paz Estensoro, presidente do órgão governamental boliviano encarregado dos trabalhos petrolíferos, fêz uma rápida visita às instalações de petróleo do recôncavo baiano, interessando-se não sòmente pela parte técnica como também pelo aspecto social da indústria. Asp.

Ceará

Milho — Existem nesta Capital, em poder de firmas exportadoras, cêrca de 30 mil sacas de milho da produção do ano passado. Essa informação foi colhida pela reportagem junto ao comércio exportador da Capital.

Trata-se de produto do excesso da safra passada e que não foi exportado na época oportuna, em virtude da falta de transportes.

Encalhado, pois os mercados do sul estão abastecidos de milho importado dos Estados Unidos, o produto cearense está ameaçado de apodrecer por falta de consumo. M.

Congresso de higiene — O temário do XII Congresso Nacional de Higiene já foi organizado. O certame tem o patrocínio do Centro Médico Cearense da Sociedade Brasileira de Higiene.

Espera-se que aproximadamente 150 médicos comparecerão ao importante conclave a ser realizado pela primeira vez no Ceará que, contará ainda com a presença do presidente da República, que comparecerá como congressista. Asp.

Arrecadação — 5.516 pessoas no Ceará apresentaram declarações relativas ao impôsto sôbre a renda, devendo recolher Cr$ 109.433.607,60. Prevê-se, pois, que a arrecadação será superior à do ano passado, que foi de pouco mais de 105 milhões. Asp.

Goiás

Loteamentos — Estão atravessando as fronteiras da Bahia com Goiás e outros Estados nordestinos, milhares de imigrantes atraídos pela propaganda da mudança da Capital Federal. Inúmeros loteamentos estão sendo elaborados e alguns já expostos à venda nas imediações da área que delimita o Novo Distrito Federal. Asp.

Cem por cento — Os servidores da Legião Brasileira de Assistência dêste Estado, estão exigindo da chefia Central daquela entidade, 100% de aumento. Alegam os interessados que nos últimos dez anos só receberam um reajustamento e um abono provisório de 30%, enquanto assistiram outras classes conseguirem vários aumentos até de 100%. Desejam também os funcionários da LBA, que tal entidade passe a autarquia, pois se consideram num compartimento estanque onde nem sindicalização podem obter. Asp.

Fumo — Grande parte da última safra de fumo dêste Estado, foi perdida porque em Goiás ainda não há estufas elétricas necessárias ao preparo e conservação de fôlhas de fumo. Espera-se que a próxima safra seja reduzida à menos da metade por causa disto. Asp.

Minas Gerais

Caravana — E' esperada no próximo dia 15, em Ouro Prêto, a caravana da Escola Superior de Guerra que nessa ocasião visitará a Fábrica Alumínio Eletroquímica Brasileira. Asp.

Pernambuco

Aumento — Os funcionários públicos estaduais e municipais estão pleiteando aumento de cêrca de quarenta por cento nos seus vencimentos, já tendo enviado ao Govêrno do Estado proposta nesse sentido. Asp.

Câncer — Acha-se concluído o projeto de construção do Hospital de Câncer, esperando-se que as obras sejam iniciadas dentro de breves dias. A Sociedade Pernambucana de Combate ao Câncer vem intensificando a arrecadação de fundos para êsse fim. Asp.

Verbas — Os estudantes da Faculdade de Direito da Capital telegrafaram ao presidente da República solicitando a liberação de verbas federais em favor do Nordeste. Em seu telegrama, expuseram os estudantes ao chefe da Nação a dramática situação das populações rurais pernambucanas, sem que o governador possa dar-lhes assistência à altura das necessidades. Asp.

Curso — Sob a direção dos economistas Anibal Vilela e Friedman, chegaram, ao Recife, os alunos do segundo curso de Especialistas em Desenvolvimento Econômico, promovido pelo Banco do Nordeste do Brasil AA., com a cooperação da CAPES, da ONU, do govêrno e da Universidade da Bahia.

Os referidos alunos se destinam a integrar as equipes de especialistas em Desenvolvimento Econômico do Escritório Técnico de Estudos Econômicos do Nordeste (ETENE) e do Instituto de Economia e Finanças da Bahia (IEFA). Procedem de Fortaleza, onde, após a conclusão dos estudos teóricos e do treinamento em pesquisas econômicas, iniciam uma visita aos Estados do Polígono, entrando em contacto com os seus principais centros industriais. M.

São Paulo

Aposentadoria - Vem alcançando a mais ampla repercussão em Campinas, a iniciativa aqui empreendida, visando a concessão de aposentadoria ordinária aos comerciários, aos 55 anos de idade e àqueles que contém 35 anos de serviço. Asp.

Agasalhos — O Centro Cultural e Pedagógico da Escola Livre "Padre Anchieta", iniciou uma campanha, a fim de adquirir agasalhos para a população pobre de Jundiaí, que contou com a colaboração do Comércio, Serviços Públicos e a Prefeitura da municipalidade.

Até agora, nada menos de 1.500 famílias de Jundiaí, receberam seus donativos. Asp.

Reaparelhamento — O empréstimo de 1 bilhão e 100 milhões de cruzeiros concedido pelo Banco Nacional de Desenvolvimento Econômico à Estrada de Ferro Sorocabana, destina-se à aquisição de material para o reaparelhamento da ferrovia, compreendendo, 800 vagões fechados, 100 vagões gaiolas, 100 vagões plataforma e 100 vagões gondolas, tudo a ser produzido pela indústria nacional especializada. Quanto a compra de unidades diesel elétricas, a emprêsa estatal entrará em entendimentos com indústria estrangeira, tendo também financiamento para estas negociações. M.

Aumentos — O general Porfírio da Paz, vice-governador em exercício, endereçou telegrama hoje ao presidente da República apelando no sentido de que tome providências para impedir os anunciados aumentos dos preços do leite, açúcar e outros gêneros alimentícios, "a fim de tornarmos menos aflitiva a vida dos já aflitos". Frisa que se tais medidas não forem colocadas em prática, o encarecimento do custo de vida poderá reverter em perda da confiança do povo no regime democrático. M.

Fraude — O sr. Paulo Siqueira Cardoso, presidente do Sindicato da Indústria de Aparelhos Elétricos e Similares, vem de contestar as declarações do diretor de rendas internas do Tesouro Nacional, no caso da proibição da entrada de televisores importados irregularmente. Disse que a portaria originàriamente baixada por aquele órgão, permitia a entrada de televisores ilegalmente importados, desde que tivessem sido acondicionados em caixa de madeira de fabricação nacional. A classe pleiteou a modificação da Portaria, a qual estêve em vigor durante 40 dias, prejudicando o Tesouro em milhões de cruzeiros. Disse o sr. Paulo Siqueira Cardoso que nenhuma providência tomou o govêrno contra os infratores, em defesa do fisco. M.

Permuta — Por solicitação da UNESCO e sob o patrocínio da Universidade de São Paulo, realizar-se-á em São Paulo de 27 a 30 do corrente o *"Seminário sôbre permuta nacional e internacional de publicações"*. Durante o certame, haverá exposição de publicações oficiais de todo o Brasil, da produção literária e científica do país editada pelos diversos órgãos governamentais. Para concretização dessa mostra bibliográfica, a Biblioteca Central da Universidade de São Paulo solicitou a colaboração das Bibliotecas das Secretarias Estaduais e das Autarquias. A.N.

Isótopos — Sob os auspícios do Departamento de Radiologia e Eletricidade Médica da Associação Paulista de Medicina e da Sociedade Brasileira de Radioterapia, um grupo de cientistas norte-americanos, ora em visita a esta Capital, realizará uma série de conferências nos dias 14 e 15 do corrente, sôbre o aproveitamento dos radioisótopos em medicina. A.N.

DE SÃO PAULO

— Como em tempos de campanha eleitoral: Comícios de esclarecimento nos bairros
— O P.T.B. sôbre o prefeito: "Age por sua livre inspiração"
— O P.S.D. e a "marmelada"
— A polícia proibe o jôgo carteado
— Salário-mínimo: Cr$ 3.490,00

R. P.

S. PAULO, 8 (Sucursal) — O assunto do aumento das tarifas de bondes e ônibus continua na ordem do dia. Agora, porém, o problema se desloca para os bairros, cujos habitantes promovem comícios, como se estivéssemos em plena campanha eleitoral. Um movimento pacífico, geral, organizado, que fala em nome do grau de politização da massa. Os estudantes, após a passeata que fizeram no centro da cidade e de que já demos notícia, passaram para segundo plano na luta pela redução dos preços. E perderam a liderança por causa da greve. Depois de darem demonstração de espírito público, afastaram-se da batalha para vagabundear três dias. Acresce que a greve foi desvirtuada por moleques de cursos secundários, que se aproveitaram do movimento para fazer uma triste exibição de falta de educação aliada à infantilidade. Algumas escolas tiveram vidros de janela quebrados a pedradas, meia dúzia de bondes foram legeiramente danificados por estudantes secundários que ainda estão pedindo o chinelo do papai.

Lideram o movimento reducionista, agora, os vereadores da oposição, o jornalista Morel Reis e os líderes sindicais, que se empenham em comícios de esclarecimento nos bairros. Comícios extremamente concorridos e ordeiros.

O P.T.B., por seu lado, tomou uma posição simpática no caso, convocando os seus vereadores para instruí-los sôbre a posição do partido, enviando instruções a líderes sindicais filiados ao partido e censurando a atitude do prefeito, que, a despeito de ser petebista, "age por sua livre inspiração" conforme reza o comunicado hoje distribuído à imprensa pelo partido.

Està, pois, o sr. Toledo Piza, falando absolutamente sòzinho no caso do aumento das passagens. O povo certamente compreende que, numa época em tudo aumenta, a C.M.T.C. não poderá constituir exceção. Mas exige, em troca de mais dinheiro, melhor serviço. O paulistano não se recusa a pagar mais, porém se revolta com o fato de ser considerado como mera vaca leiteira, de quem se pode sempre tirar mais um pouquinho. O prefeito mostrou ser um péssimo psicólogo. Tivesse apresentado um plano de melhoria e de reorganização da companhia, ninguém teria protestado e o povo teria recebido de modo muito diferente o aumento. Quem fica uma ou duas horas na fila para tomar um ônibus ou um bonde, não se importa de pagar mais por um serviço melhor. Mas o que sucede é que, depois de aumentados os preços, sem a menor satisfação por parte do prefeito ao povo, os serviços pioraram sensivelmente.

Prestígio da "marmelada"

Os leitores estarão recordados do escândalo que se verificou na última eleição da mesa da Assembléia de São Paulo. O fato foi largamente noticiado e comentado, na ocasião: a eleição foi feita "com carta marcada". Isto é: o quarto secretário foi colocado na chapa para não ser eleito na ocasião. Em lugar do seu nome seria colocado o do deputado votante, de modo a poder ser identificado o que roesse a corda no acôrdo com o govêrno. Foi êsse escandaloso sêlo que marcou o início da colaboração do P.S.D. com o govêrno do Estado.

Pois bem: existe na Assembléia um projeto do deputado socialista Cid Franco, segundo o qual a eleição da mesa da Assembléia deve ser feita a descoberto. "O povo tem o direito de saber como agem seus representantes na Assembléia", declara ao Correio da Manhã o sr. Cid Franco, justificando o seu projeto.

Ontem, entretanto, reuniu-se o PSD para estudar o assunto e homologar proposta do deputado Ferreira Keffer fechando a questão em tôrno do projeto Cid Franco. O P.S.D. é contra o voto a descoberto. Jôgo claro, não!

Proibido o "carteado"

A Polícia proibiu, a partir de hoje, qualquer modalidade de jôgo carteado. Assim, foram colocados na ilegalidade o poker, a canastra, o buraco, o pif-paf, etc. A comunicação policial sôbre essa decisão do secretário da Segurança está sendo enviada hoje a todos os clubes da Capital.

O carteado continua sendo o grande passatempo do paulistano "bem". Joga-se desbragadamente no Jardim América, no Jardim Paulista, no Pacaembu, na Avenida 9 de Julho. O próprio governador — diga-se a título de curiosidade — gosta, segundo consta, de uma partidinha de buraco. A Polícia não disse nada ainda sôbre o jôgo em residências particulares. Provàvelmente não dará suas batidas em casa de ninguém. O que quer dizer que os clubes vão funcionar, daqui por diante, camuflados de residências particulares...

Salário-mínimo

Após exaustiva reunião, a Comissão de Salário-Mínimo de São Paulo fixou os novos níveis de salário para a Capital: Cr$ 3.490,00. O acôrdo foi aprovado por unanimidade de votos, por parte das bancadas dos empregados e empregadores. Ficará o Estado dividido em cinco zonas salariais. Incluem-se na primeira zona, que é a da Capital, os municípios de Santo André, São Bernardo do Campo, São Caetano do Sul e Guarulhos. Na segunda zona há uma redução de 100 cruzeiros no salário-mínimo e se incluem os municípios de Santos, Campinas e Araraquara. Nas demais zonas há sempre 100 cruzeiros menos, em ordem decrescente, de modo que a quinta zona perceberá Cr$ 3.090,00.

MARÍTIMOS (PARTICULARES) PLEITEIAM equiparação aos seus colegas autárquicos

Telegrama ao presidente da República expondo as aspirações da classe — Possibilidade de se verificar um ajuste — Assembléia têrça-feira

Os marítimos das emprêsas particulares de navegação estão pleiteando junto aos patrões a equiparação de seus vencimentos aos dos seus colegas das autarquias (Lóide e Costeira). O presidente da República, com o propósito de encaminhar o problema, autorizou o comandante Saldanha da Gama Frota estudar o problema convenientemente e apresentar a solução.

POSSIBILIDADE DE UM AJUSTE

Na reunião da Federação dos Marítimos ontem realizada, o comandante Saldanha da Gama, depois de debater o problema com a classe, asseverou que a equiparação pura e simples, como desejam os empregados particulares, não seria possível, muito embora assinalasse que há possibilidade de se verificar uma espécie de ajuste.

TELEGRAMA AO PRESIDENTE

Consubstanciando as reivindicações da classe, os Sindicatos dos Marítimos enviaram ao presidente da República o seguinte telegrama:

— "Sindicatos de Marítimos hoje reunidos na sede da Federação Nacional dos Marítimos, sob o patrocínio desta e da Federação Nacional de Oficiais de Máquinas, resolveram por seus representantes legais solicitar de v. exa. uma audiência especial já solicitada pelos Sindicatos: Oficiais de Náutica, Radiotelegrafistas, Enfermeiros e Condutores Maquinistas e Motoristas, a fim de evitar eclosão de greve geral nos transportes marítimos de emprêsas de capital privado, em virtude de recusa do sindicato patronal de atender justa reivindicação dos marítimos: equiparação salarial aos seus companheiros autárquicos atendidos em tão boa hora pelo govêrno de v. exa. e o Parlamento Nacional. Sabemos que v. exa. mandando aumentar os fretes já deu aos nossos patrões meios para atender a esta nossa reivindicação. Assim sendo, desejamos expor pessoalmente nossos problemas urgentes em defesa da Marinha Mercante, esteio principal de nossa economia, como colaboração ao govêrno democrático e patriótico de v. exa. Saudações respeitosas (aa) João Batista da Silva, presidente do Sind. Carpinteiros Navais — Armando Maia, presidente do Sindicato de Pequena Cabotagem. C. Mestres — João Severiano Bezerra, Sindicato Nacional de Marinheiros — Aparicio Alves do Amaral, presidente do Sindicato Nacional de Comissários — José Vieira Santana, presidente do Sindicato de Taifeiros — José Pereira dos Santos, Secretário do Sind. Taifeiros — João Fernandes, presidente do Sindicato de Operários Navais — Antonio Carneiro Silva, presidente do Sindicato de Motoristas — Djalma Santos, presidente do Sindicato Nacional de Radiotelegrafistas — Manoel Tavares, presidente do Sindicato Nacional de Enfermeiros — Serapião do Nascimento, presidente do Sindicato de Oficiais de Náutica — José Ananias, Sindicato dos Práticos e Arrais de Corumbá — Waldemar de Souza, presidente do Sindicato Nacional de Eletricistas — Oswaldo Costa, presidente do Sindicato dos Empregados em Escritórios — Indio Vilas Boas, presidente do Sindicato de Práticos e Arrais — João Alves dos Santos, Sindicato Nacional de Marinheiros — José de Souza, 2.º secretário do Sindicato de Operários Navais e presidente em exercício da Federação Nacional dos Marítimos".

ASSEMBLÉIA TÊRÇA-FEIRA

Para discutir questões relacionadas com o assunto, foi marcada uma assembléia para a próxima têrça-feira, com a presença dos representantes dos grupos patronais, que terá lugar às 18 horas, na sede do Sindicato dos Rodoviários.

Afastada a ameaça de greve dos bancários

Provável o acôrdo em bases nacionais – 30 % geral e mínimo de Cr$ 1.400,00 nesta capital .– Nova mesa-redonda na têrça-feira

Está afastada, em princípio, a ameaça de greve dos bancários. Isto porque, ontem, por volta das 23,30, após 7 horas consecutivas, banqueiros e bancários desta Capital e dos Estados aproximaram-se bastante de um acôrdo, cuja assinatura poderá ocorrer na semana entrante. A proposta conciliatória, apresentada pelo Departamento Nacional do Trabalho, é a seguinte: 1) aumento geral de 30% para os bancários de todo o país. 2) Mínimo de 1.400 cruzeiros e teto de 3.000 para os bancários do Distrito Federal, São Paulo, Minas Gerais e Estado do Rio. 3) Mínimo de 1.200 cruzeiros e teto de 2.800 para os Estados de Pernambuco, Bahia, Espírito Santo, Rio Grande do Sul e Paraná. 4) Mínimo de 1.000 cruzeiros e teto de 2.600 para os demais Estados. 5) O pagamento será devido desde 1.º de abril do corrente ano. 6) o acôrdo terá a duração de um ano.

SUPERADA A CRISE

A reunião foi secreta. Por isso mesmo, o **Correio da Manhã** não pode informar detalhes da mesa-redonda. A crise, segundo declarou-nos o sr. Hildebrando Bisaglia, está separada. Isto, acrescentou, em virtude do grau de compreensão dos banqueiros e bancários.

ACEITÁVEL A PROPOSTA

O sr. Orlando Gélio, presidente do Sindicato dos Bancos desta cidade, declarou à nossa reportagem que a proposta do DNT é aceitável. Acha que, como foi posta a questão, o acôrdo poderá ser assinado. Na segunda-feira haverá uma assembléia dos banqueiros para decisão final. E têrça-feira terá lugar nova mesa-redonda entre banqueiros e bancários.

ASSEMBLÉIA DOS BANCÁRIOS

O sr. Huberto Menezes, presidente do Sindicato dos Bancários desta Capital, informou ao **Correio da Manhã** que hoje haverá uma reunião dos presidentes de sindicatos para o exame da questão salarial. A data da próxima assembléia deverá ser marcada hoje.

A REUNIÃO DE CAMPINA GRANDE

A opinião do presidente da Confederação Nacional do Comércio, através de "A Voz do Brasil"

O presidente da Confederação Nacional do Comércio, sr. José Pinto Freire, pronunciou, ontem, ao microfone de "A Voz do Brasil" da Agência Nacional, a seguinte palestra:

"Quem quer que visite no momento o Nordeste do Brasil, como acabamos de fazer, encontrará repercutindo em todos os setores da vida social a reunião dos Bispos da região em Campina Grande, e os decretos com que o Govêrno Federal, associando-se aos objetivos do conclave coroou de maneira prática algumas das recomendações que dêle se originaram.

O encontro do episcopado católico do Nordeste continuou uma série de atividades da ação social da Igreja, já existentes há algum tempo, mas acentuadas últimamente, e de modo especial depois do memorável Congresso Eucarístico Internacional do Rio de Janeiro.

Data de 1951 a carta pastoral de D. Inocêncio Engert, bispo de Campanha, traçando normas à Ação Católica Rural daquela diocese mineira, à testa de extenso programa de ação entrosado com os organismos governamentais competentes. Seu objetivo: elevar o nível de vida das populações, melhorar os processos de cultivo do solo, defender os recursos naturais é desenvolver o cooperativismo de produção e consumo.

As Missões Rurais

E' da mesma época movimento de idêntica natureza encabeçado pelos bispos do Rio Grande do Norte, realizando sucessivas Semanas Rurais nas paróquias do interior. Seguindo as lições de D. José Delgado, organizaram os prelados nordestinos as "missões rurais". Com elas, visaram, no setor econômico, a melhoria do rendimento do esfôrço do agricultor, pela organização do trabalho, pela introdução da máquina, pela assistência técnica. No âmbito social, preocupou-os, antes de mais nada, as causas da mortalidade infantil, que no Nordeste elimina 50 por cento das crianças no primeiro ano de vida. Tendo como centro as sedes episcopais, essas missões se irradiam pelas cidades, vilas, povoações e fazendas. Cada equipe se compõem de médico, dentista, agrônomo, assistente social, operador cinematográfico e enfermeira. Seu equipamento consta de projetor, alto falante, máquinas agrícolas, bibliotecas ambulantes, material médico-sanitário e material de divulgação.

O mesmo se fêz na bacia amazônica e no vale do São Francisco, evidenciando-se com tais iniciativas que a Igreja Católica no Brasil, fiel à sua missão, não descuida dos assuntos econômicos e sociais das populações do interior, tendo em vista, sobretudo, a defesa da dignidade da pessoa humana. Embora sua finalidade seja pròpriamente espiritual, anima a certeza de que a própria virtude depende de um mínimo de bem-estar material. Daí o entrelaçamento de muitas dessas atividades com os serviços rurais oficiais, principalmente do Ministério da Agricultura em diversos Estados. A reunião de Campina Grande, destinada a ampliar o setor de ação, e a provocar não apenas a atenção, mas as providências urgentes por parte das autoridades responsáveis, foi coroada de pleno êxito".

O apoio do Govêrno

"O presidente Juscelino Kubitschek acudiu com decisão e presteza aos apelos do episcopado nordestino. E já no encerramento do encontro podia apresentar uma série de atos administrativos, que correspondiam, de modo prático e objetivo, a muitos dos reclamos, que eram menos dos prelados do que das necessidades das populações da grande área.

Bem andou o sr. Presidente da República indo ao encontro de necessidades tão prementes como as que provocaram os apelos dos Bispos do Nordeste em favor da região. E melhor agiu, não só pondo de lado as habituais delongas e formalismos da burocracia, como sobrepujando os obstáculos naturais que decorrem da penosa situação de restrições e de cortes de despesas a que estão submetidos os serviços públicos na atual conjuntura.

Aquelas populações receberam com alegria desmesurada os decretos que dispuseram, com prazos marcados: a instalação de núcleos coloniais no Mearim, no Piauí, em Fortaleza, em Recife e em Alagoas; providências para o desenvolvimento econômico do vale do Rio Piranhas; a construção do pôrto de Itaqui, no Maranhão; previram o desenvolvimento da produção do sal; o estabelecimento de postos de imigração; a construção de casas para os trabalhadores, no Maranhão e Bahia; o escoamento da produção das jazidas de fosfato de Olinda; o aproveitamento do açude Curema; o desenvolvimento da criação de gado e da indústria leiteira; a expansão da indústria animal; a distribuição de sementes e mudas aos agricultores; o estímulo à construção de armazéns; e as obras de emergência nas regiões sêcas. Pela primeira vez na história brasileira, qualquer conferência privada pôde terminar assim, vendo entrar em realização prática pelos poderes públicos muitas das suas recomendações e conclusões. O fato merece registro e pleno louvor. Com êle estão de parabéns não apenas o episcopado católico do Nordeste, como o presidente Juscelino Kubitschek e o povo heróico daquela região sofredora".

PREFEITURA

FACILIDADES PARA O PAGAMENTO DA DÍVIDA ATIVA

O prefeito, considerando que é vultosa a Dívida Ativa incorporada ao patrimônio da Prefeitura, e considerando que cumpre ao poder público adotar providências para reduzir o volume dessa dívida, facilitando, sempre que possível, o pagamento dos tributos em atraso, resolveu: I) — A Dívida Ativa correspondente aos impostos predial, territorial, licença para localização e de indústrias e profissões, que se acha em cobrança no Departamento do Contencioso Fiscal, poderá ser paga, no próprio Departamento, nos prazos abaixo e da seguinte forma: a) a dos exercícios de 1950 e anteriores, até o dia 31 de julho próximo; 2) a dos exercícios de 1951 e 1952, até o dia 31 de agôsto do corrente ano; ç) a dos exercícios de 1953 a 1955, até o dia 30 de setembro dêste ano; e II) — Findos os prazos estabelecidos no item anterior, o Departamento do Contencioso Fiscal promoverá, no que diz respeito aos tributos de cada exercício, o ajuizamento imediato.

* * *

O governador da cidade sancionou projeto da Câmara dos Vereadores, pelo qual fica autorizado a permutar com a Mitra do Rio de Janeiro ou com a Cúria Metropolitana, por outro terreno de igual valor, a área de 3.500 m2 compreendida entre a Estrada do Retiro, a Rua Capitão Verdier, a Rua Almeida Pires e o prolongamento da Rua Sitiá. A avaliação dos terrenos será feita pelos engenheiros da PDF com audiência da parte interessada. A permuta em questão só poderá produzir efeitos legais depois de registrado o respectivo contrato no Tribunal de Contas.

* * *

O capitão Alvaro Corrêa Martins, do Corpo de Bombeiros, foi designado pelo governador da cidade, para o cargo de assistente-militar do prefeito do Distrito Federal.

* * *

Os postos coletores municipais arrecadaram, ontem, a importância de Cr$ 107.929.359,70.

SECRETARIA DE ADMINISTRAÇÃO

Departamento do Pessoal

DESPACHOS DO DIRETOR

Allah Eurico de Silveira Baptista — **Revalido o despacho de 3-5-952;** Guilherme Rosa, Almentario Pinto, Risoleta Moraes, Manoel Ribeiro Mendes, Nelly Gonçalves Pinto, Maria Angelina Silva Tourinho, Temistocles Tupynambá da Rocha, Olegario Teofilo Pinto Monteiro Junior, Ruth Rodrigues Monteiro, Masés Pereira da Silva, Adelino de Moraes, Valdemar Cardoso da Silva, Antonio Gomes do Nascimento, Sebastião dos Santos Reis, Alcebiades Soares Peixoto, José Ulysses Ribeiro, Belarmino Isahú, Margarida Passos de Sá, Accacio Venancio de Oliveira, Ubirajara Braga de Carvalho, José Alves Corrêa, Nonito Monteiro Rangel, Reinalda Cruz Martins, Moacyr Rosalém, Nicolino da Silveira Sarmento, Alberto Corrêa Barreto, Sebastião Luiz Barbosa, Lucy Guimarães Teixeira, Nilo Guariento, Avelino Ananias Alves, Lyz Amaral de Menezes, Vicente Franklin, Raymunda da Rocha Felix, Agostinho de Souza Lobo, Gumercindo Barbosa Neves, Paulo Novis, Mary Lotto Duffles Cancellia, Osvaldino Ferreira de Miranda, Galdino Alcides Gerônimo, — **Concedo três meses de licença prêmio;** Valdemar Pinto Ferreira, Alberto da Costa Braga, Miguel Teixeira de Oliveira, Nadyr Augusta da Costa, José Cardoso de Paiva, José Luiz Vizeu Barbosa — **Concedo seis meses de licença prêmio;** Maria Angela Fernandes de Azevedo Souza, Luiz Serrano Sanches, Lino José Pereira — **Concedo doze meses de licença prêmio;** Sylvia Nunes da Silva — **Concedo nove meses de licença prêmio;** José Joaquim Cosme Pinto — **Concedo dezoito meses de licença prêmio.**

SECRETARIA DO INTERIOR E SEGURANÇA

ATT DO SECRETARIO

Remoções — Para o Departamento de Fiscalização Murilo Noel de Miranda Azevedo; e para o seu gabinette Orlando Pinheiro de Faria.

DESPACHO

Leonel Brumann Saraiva, Achiles Pinto Roque — **Autorizo;** Vladimir Lourenço Prado, Julio Stankowich, Francisco Felipe Pereira de Brito, Alvaro Nunes Gomes Duarte, Durval Rodrigues Romero — **Deferido;** João Monteiro Pereira — **Cancele-se o auto;** Ramalho & Ponta — **Cumpra a exigência;** Fernando da Costa Ferreira — **Mantenho o despacho;** União Nacional dos Criadores de Canários, Associação Brasileira de Assistência aos Cancerosos — **Concedo a isenção;** Olindo Guida — **Concedo o alvará a título precário;** Amelia Penedo Telles — **Aprovo o ponto para efeito de futura concorrência.**

SECRETARIA DE EDUCAÇÃO E CULTURA

ATOS DO SECRETARIO

Designação e remoções — Para o Departamento de Educação Primária Mary Alves da Cunha Etchegoyen; para o Serviço de Administração Otília Lemos Coelho; e para o Departamento de Educação de Adultos Nicodemus Pires Machado.

Departamento de Educação Técnico Profissional

ATOS DO DIRETOR

Designações e remoção — Para dirigir a Escola Técnica Visconde de Mauá Walfrido Leocadio Freire; para a Escola Amaro Cavalcanti Maria de Lourdes Lemos Pelosi; para o Ginásio Municipal João Alfredo Alzira de Freitas Silva; para o Ginásio Municipal Bento Ribeiro Paula Panno; para o Colégio Municipal Paulo de Frontin Ricardo Greenhalgh Barreto Filho; para o Colégio Municipal Barão do Rio Branco Euclides Godofredo Ribeiro Mendes Vianna; e para o Ginásio Municipal João Alfredo Moacyr Nunes Mattos.

Departamento de Saúde Escolar

ATO DO DIRETOR

Designação — Para auxiliar do responsável pelo núcleo 2.322 Zizelia Matos.

SECRETARIA DE SAUDE E ASSISTENCIA

Serviço de Expediente

ATOS DO CHEFE

Remoções — Para o Protocolo Geral Divina do Espírito Santo Moraes; e para o Serviço de Expediente Cely Frazão.

SECRETARIA DE AGRICULTURA

ATOS DO SECRETARIO

Remoções e designação — Para o Departamento de Veterinária Olavo Ramalho Corrêa; para o Departamento de Abastecimento Abilio Gomes de Almeida Pinho; e para o Serviço de Divulgação Maria Duarte Stochero.

DESPACHO

Manoel de Oliveira Araujo — **Autorizo a licença prêmio.**

MONTEPIO DOS EMPREGADOS MUNICIPAIS

Será efetuado hoje, das 8.15 às 11 horas, o pagamento das seguintes propostas de empréstimos:

Por ordem do prefeito de acôrdo com o artigo 4º do decreto n. 10.341 — Matrículas:

5.135	12.836	16.836	18.784
24.066	28.658	29.139	36.409
38.573	43.244	56.301	61.835

Comuns efetivos — Código 21 — Propostas:

6.701	6.702	6.704	6.703
6.709	6.710	6.711	6.712

Comuns extranumerários — Código 22 — Propostas

6.020	6.021	6.022	6.023
6.024	6.025	6.026	6.027
6.028	6.029	6.030	6.031
6.033	6.035	6.036	6.037
6.038	6.039	6.040	6.041
6.042			

Comuns extranumerários — Código 23 — Propostas:

1.523	1.524	1.525	1.526
1.527			

Emergências — Matrículas:

156	157	414	1.137
2.002	2.133	2.277	2.453
3.474	5.646	7.383	7.979
8.916	9.992	21.779	12.941
13.299	15.462	16.324	18.663
19.601	20.480	20.490	21.145
21.742	22.829	23.577	24.193
24.319	24.731	26.922	29.289
30.505	31.436	31.618	32.298
32.440	34.917	35.043	36.409
37.248	38.445	38.821	43.249
43.644	45.364	46.324	47.106
48.229	49.678	48.787	49.581
50.295	50.438	50.928	51.139
51.403	51.757	52.067	53.564
53.786	54.220	54.392	54.552
55.118	56.125	56.400	56.499
56.750	56.784	57.344	57.657
57.739	57.886	57.943	58.675
58.678	58.814	59.423	60.016
60.307	60.902	61.505	61.983
62.063	62.581	62.728	62.792
63.041	64.356	64.601	64.665
64.670	64.825	65.901	65.952
69.352	69.841	70.524	70.895
70.903	704975	71.027	72.611
72.977	73.191	74.693	75.629
76.752	79.494	84.176	85.631
95.1233	95.1293	95.1394	95.1405
95.1705	95.1764	95.1918	95.1937
99.782			

Casamentos — Matrículas:

43.887	68.958

DESPACHOS DO DIRETOR

Nelson Ferreira Martins, Americo Madureira — **Deferido;** Cypriano Chrysostomo, Nahyta de Alvarenga Peixoto Gonçalves, Alfredo Gnone, Keula Santos Pinto, José Blanco Junior, Agenor Cabrera da Costa, Marcilio Dias Ipiranga dos Guaranys — **Aprovo.**

DESPACHOS DO CHEFE DA DIVISÃO DE BENEFICIOS E INVERSÕES

Mario Rozendo Rodrigues, José Marinho, José Ribeiro, João Chrysostomo Calixta, Leonor Biqueiro Gama, Valter Ferreira, Dulcinête Lindomar de Castro, Sebastião de Sant'Anna — **Deferido.**

DESPACHOS DO CHEFE DA CARTEIRA DE PENSÕES E AUXILIOS

José Fernandes — **Compareça, urgente, a viúva;** Vital Xavier — **Compareça o sr. Ricardo Xavier acompanhado de d. Leonor da Conceição;** Jorge Nicolete — **Junte certidão nascimento do "de cujus";** Mario Coelho de Menezes — **Compareçam o procurador da viúva e as pensionistas: Adelina, Adir, Ylvone e Yivoni;** Irene Thiré, Eloy José Alves, Hugo Servulo Zanforlin e outro, Honorio Mariano da Silva, Bernadette Rodrigues da Silva Oliveira, União dos Operários Municipais, Beires de Azevedo, Manoel do Carmo Nogueira — **Compareça urgente.**

DEPARTAMENTO DOS CORREIOS E TELÉGRAFOS

Numerosos atos assinados ontem pelo diretor-geral

O coronel Alberto Bitencourt, diretor-geral, passou tôda manhã de ontem, atendendo a numerosas pessoas, inclusive a funcionários que ali foram tratar de assuntos de interêsse pessoal e de outrem. A seguir, passou a tratar do expediente, autorizando:

Aquisição de tinta para impressão de modelos na Oficina Gráfica no valor de Cr$ 28.820,00.

Solicitar ao Tribunal de Contas, a devolução dos documentos da concorrência para a construção do prédio da Agência de Curu, no Estado de Ceará. (Proc. 28.755/53)

Solicitar ao Tribunal de Contas, a devolução dos documentos da concorrência para a construção do prédio da Agência de Coreaú, no Estado do Ceará. (Proc. 29.771/56).

Solicitar ao Tribunal de Contas, a devolução dos documentos da concorrência para a construção do prédio da Agência de Caucaia, no Estado do Ceará. (Proc. 29.774/53)

Encaminhar para o Tribunal de Contas, para fins de julgamento, o inventário e Tomada de Contas do Almoxarife da Diretoria do Material relativo ao exercício de 1955.

Autorizar a mudança do prédio da Agência de Birigui no Estado de S. Paulo. (Proc. 14.413/52)

Conceder suprimento de Cr$ .... 50.000,00 para reparos em máquinas e equipamentos da Diretoria do Material.

Encaminhar para o Tribunal de Contas, a prestação de Contas de aplicação do crédito de Cr$ 500.000,00 na construção do prédio da Agência de Juazeiro, no Estado da Bahia.

Restituir para a DR. do Distrito Federal, o processo 11.776/56, relativo ao contrato de locação do prédio onde funciona a Agência dos Correios e Camerino no Distrito Federal.

Encaminhar para o Tribunal de Contas a fôlha de pagamento do pessoal de obras da Estação de Rádio de Sarapul, para efeito de registro naquele Tribunal.

Autorizar a aquisição de 8 baterias para uso em viaturas na DR do Paraná.

A D. Material adquirir por coleta de preços materiais para a instalação de antenas na estação Rádio de Sarapul.

Mandar proceder estudos para elaborar orçamento para reparos no prédio da Garage Central do D.C.T.

Adquirir por coleta de preços Cr$ 10.000 bobinas de papel para perfurador Creed no valor de Cr$ 32.000,00.

Mandar empenhar a quantia de Cr$ 160.000,00 para a Firma Industria Rotativa de Papéis Ltda., para aquisição de 5.000 bobinas, de papel para

Proc. 23.184/56 — Associado Armando Luiz Medeiros — PY-5-TR requer ingresso na RNR — Deferido.

Proc. 32.916/56 — Associado Fuad Chaim Homsi — PY-2-BSC — requer ingresso na RNR — Deferido.

Proc. 32.922/56 — Associado Cleveland Silva — PY-4-AVD — requer ingresso na RNR — Deferido.

Proc. 32.921/56 — Radioamador — Nelson Bonfante Demaria — PY-3-AMC — requer promoção à classe "A" — Deferido.

Proc. 32.920/56 — Associado José Matos de Castro Pires — PY-4-AVI — requer ingresso na RNR — Deferido.

Proc. 32.919/56 — Associado Inacio Milano da Silva — PY-4-AVH — requer ingresso na RNR — Deferido.

Proc. 34.305/56 — Radioamador Sergio Breyer — PY-3-AVL — requer promoção à classe "A" — Deferido.

Proc. 32.918/56 — Associado Olindino Ribeiro de Novais — PY-1-NBO — requer ingresso na RNR — Deferido.

Proc. 14.559/56 — Real Transporte Aéreos — na cidade de Londrina, Pr — pede título de licença com as freqüências atualizadas — Deferido.

Proc. 12.505/56 — Real Transporte Aéreos PPD-45 na cidade de Mandaguari — Pr — pede licenciamento de 2 transmissores — Deferido.

Proc. Real S/A Transportes Aéreos ZZY-5, pede instalação de 1 estação radiotelegráfica na cidade de Florianópolis — SC — Deferido. (Proc. 31.185/56)

Proc. 1.648/56 — Real S/A Transportes Aéreos PPE-97, na cidade de Formiga, pede instalação de radiofarol e radiocomunicações — Deferido.

Proc. 43.674/56 — Real S/A Transportes Aéreos PPE-96, pede permissão instalar 1 estação radiotelegráfica na cidade de Campos — RJ. — Deferido.

RáXX022u.s

Proc. 17.789/56 — Real S/A Transportes Aéreos — PPD-20, pede instalação de equipamento radiotelegráfico na cidade de Alfenas — MG. — Deferido.

Proc. 18.727/56 — Real S/A — Transportes Aéreos — PPE-00, pede instalação de equipamento radiocomunicações na cidade de Videira — SC. — Deferido.

Proc. 34.307/56 — Radioamador Irma Perez Toscano — PY-3-AMP, requer promoção à classe "A" — Deferido.

Proc. 34.306/56 — Radioamador Hilton Matragrano — PY-4-AOT, requer promoção à classe "A" — Deferido.

Proc. 34.304/56 — Radioamador José Alves dos Santos — PY-A-AQA, requer promoção à classe "A" — Deferido.

Proc. 34.303/56 — Radioamador Helio José Mannato — PY-1-WX, requer promoção à classe "A" — Deferido.

Proc. 34.018/56 — Radio Arapongas Ltda., pede instalar 1 estação radiodifusora na cidade de Curitiba — Pr. — Deferido.

Proc. 12.959/56 — Sociedade Radio Vale do Jaguaribe Ltda., de Limoeiro do Norte, Ceará, pede permissão para o estabelecimento de 1 estação radiodifusora naquela cidade — Deferido.

Proc. 77.901/56 — Rádio Garibaldi Ltda. pede instalação de 1 estação radiodifusora de 100 watts na cidade de Garibaldi — Estado do R. G. do Sul. — Deferido.

Proc. 29.610/56 — Rádio Mayrink Veiga — Pede expedição título de licença — Deferido.

Proc. 36.752/56 — Rádio Cultura de Fernandópolis — Pede licença para funcionamento — Deferido — Expedido título de licença.

Proc. 35.372/56 — Rádio Cultura de Bom Jesus de Itabapoana Ltda. Pede para iniciar irradiação — Deferido — Autorizada a irradiar.

Proc. 13.626/56 — Panair do Brasil S/A — Pede ligação por teletipo pelo circuito da Cia. Telefônica Rio-S. Paulo — Indeferido.

Proc. 67.943/56 — Rádio Garibaldi Ltda. — Rs — Pede licença de fun-

JURACI FORTUNATO perdeu o imóvel do mercadinho

O juiz Mário Brasil Araújo, em sentença na ação movida por Juraci Fortunato (espôsa de Gregório Fortunato) para reaver de Amando Fonseca, seu ex-sócio, no Mercadinho São Jorge, metade do imóvel em que funciona aquêle estabelecimento, condenou a autora nas custas integrais e nos honorários do advogado da parte contrária, em base de 20% do valor da ação, por considerar que a autora não é carecedora de ação.

DESCOBERTA FABULOSA JAZIDA EM MINAS GERAIS

BELO HORIZONTE, 8. Foi localizada no mês passado uma grande jazida mineral contendo nióbio, tório, urânio e terras raras, na localidade de Tapira, município de Sacramento, no triângulo mineiro.

A reportagem conseguiu apurar que a prospecção foi efetuada pelo jovem geólogo Jaime Rodrigues Branco, do Instituto de Pesquisas Radioativas da Escola de Engenharia da Universidade de Minas Gerais que, em companhia do geólogo Benedito Alves, do Departamento Nacional de Pesquisas Minerais, vem ultimando os estudos sôbre a grande jazida descoberta.

Os principais elementos do depósito mineral encontrado, que se assemelha muito ao localizado no Barreiro de Araxá, são: nióbio, tório, urânio, terras raras e apatita. Os quatro primeiros ocorrem no mineral chamado pirocloro, que é um niobato de terras raras, contendo, ainda, grande porcentagem de urânio.

A jazida de Tapira apresenta uma reserva muito superior à de Araxá, que foi avaliada em 180.000.000 de toneladas de minério. Podemos esclarecer, ainda, que o minério de Tapira apresenta teor de nióbio e de urânio mais elevado que os de Araxá. Por outro lado, a reserva de tório da jazida localizada é muitas vêzes superior à dos depósitos de monazitas conhecidos de nossas praias. Asp.

REVELA A D.P.S.

AGITADORES INTERNACIONAIS EM CONTATO COM ESTUDANTES BRASILEIROS

Presos dois estudantes filiados a U.I.E. — Vasto plano de agitação a ser desenvolvido no Brasil, Uruguai, Argentina, Equador, Chile e México — Seis Estados foram visitados pelos agentes internacionais — O esquema a ser desenvolvido — Acôrdo secreto com os estudantes de São Paulo — Serão expulsos do país

O coronel Luna Pedrosa, diretor da Divisão de Polícia Política e Social, quando examinava a documentação apreendida em poder dos dois agitadores internacionais.

As autoridades da Divisão de Polícia Política e Social estão convencidas de que a agitação estudantil dos últimos dias foi insuflada por elementos comunistas, ligados à União Internacional dos Estudantes, com sede em Praga. A chegada de dois estudantes, há cêrca de quinze dias, teria sido o estopim para o movimento, constituindo o aumento das passagens dos bondes, apenas o motivo a ser invocado como justificativa.

ESTUDANTES COMUNISTAS

Há cêrca de 15 dias chegaram ao Brasil, desembarcando no Rio, os estudantes Sudhangshu Chaudhvri, de nacionalidade indiana, vice-presidente da União Internacional dos Estudantes; e Hugo Herdoiza Herrera, equatoriano, presidente da Federação dos Estudantes Universitários do Equador. Com êstes elementos também deveria ter vindo ao Brasil o agitador comunista Jeri Pelikan, porém a D.P.S. enviou informações confidenciais ao Itamarati, tendo o Ministério das Relações Exteriores impedido a vinda dêste elemento.

Embora a vinha de Chaudhvri e Herrera fôsse anunciada como que aceitando um convite de entidades estudantis, a Divisão de Polícia Política e Social descobriu que a finalidade era agitar os meios estudantis, seguindo um plano pré-estabelecido, oriundo da União Internacional dos Estudantes.

EM VÁRIOS PAISES

Os dois estudantes foram presos, na noite de anteontem, em São Paulo e enviados a esta capital. Aqui pôde a Polícia levantar suas atividades e apreender farto material, onde se confirma a missão especial de que êles foram incumbidos. Assim, ficou esclarecido que os elementos tinham planos de agitar os estudantes do Brasil, Uruguai, Argentina, Chile, Equador e México.

NO BRASIL

No Brasil estiveram em atividade nos Estados de São Paulo, Bahia, Pernambuco, Paraíba, Santa Catarina, Rio Grande do Sul e Distrito Federal. Entre outras coisas foram a Salvador inaugurar uma Clínica Odontológica, doada aos estudantes baianos por entidades estudantis da Alemanha comunista.

Traziam os estudantes um plano de seleção de elementos de "tendência progressista", para que os mesmos comparecessem ao Congresso Internacional a se realizar em Moscou e, posteriormente em Oslo. Nesses Congressos seriam discutidos temas defendidos pelo Partido Comunista, tais como: "Defesa da Paz", "Ação antiamericanista", etc. etc.

INFILTRAÇÃO COMUNISTA

Revelam ainda, os planos encontrados pela Polícia, que os comunistas ligados à U.I.E. pretendem a infiltração de elementos em tôdas as entidades estudantis da América Latina, pois que êstes países estão afastados do bloco europeu. Na Europa — revelam os planos — os estudantes estão mais unidos e existe melhor intercâmbio "cultural", possibilitando um serviço mais perfeito nas agitações em prol das "causas populares".

ESQUEMA DE AGITAÇÃO

O esquema de agitação nos países que seriam visitados pelos dois estudantes, obedecia à seguinte escala: Brasil, de 4 a 28 de maio; Uruguai, de 29 de maio a 6 de junho; Argentina, de 6 a 19 de junho; Equador, de 20 a 27 de junho; Chile, de 28 de junho a 4 de julho; e México, de 4 a 15 de julho.

Êste plano foi organizado pela União Internacional dos Estudantes, seguindo ordens expressas do Partido Comunista.

O AGITADOR PELIKAN

Os estudantes Chaudhvri e Herrera se comunicavam diàriamente com a sede da U.I.E., em Praga. Em poder dos mesmos foi encontrado um telegrama de Jeri Pelikan, conhecido agitador internacional, do seguinte teor: "Não consegui visto. Necessário os préstimos da União dos Estudantes do Brasil e outros. Se receber a tempo estarei em Recife no dia 28, caso contrário irei para o Rio. Informarei as possíveis alterações. Não esqueçam os contatos com a União Nacional dos Estudantes Brasileiros".

MAIS DOIS AGITADORES

Pelos planos, a U.I.E. enviaria ainda mais dois agitadores para a América do Sul. Seriam êles os indivíduos conhecidos por "Carrasco" e "Chachamovisc". Dentre a documentação encontrada, destacava-se um comentário sôbre "Carrasco", onde se aconselhava sua vinda para a América do Sul, pois que êste é superior a Pablo Neruda, para os contatos com a massa.

Um documento de suma importância para a D.P.S., foi sem dúvida a nota do "Presidium do Partido Comunista do Brasil", datado dêste mês, com as últimas críticas do Partido, onde era focalizada a ação do presidente da República e a agitação dos estudantes na recente campanha pelo barateamento dos preços das passagens de bondes.

Esta nota ainda era desconhecida das autoridades da Divisão de Polícia Política e Social.

ACÔRDO COM ESTUDANTES PAULISTAS

Também foi apreendido pela Polícia cópia de um acôrdo firmado entre a União Internacional dos Estudantes, representada pelos dois agitadores, e a União Estadual dos Estudantes de São Paulo, onde ficou assentado o comparecimento de estudantes paulistas ao Congresso Internacional de Estudantes, a realizar-se em breve. Ali serão discutidos assuntos relacionados com o movimento estudantil em todo o mundo.

A U.I.E.

Não só os planos apreendidos, como relatórios que já se encontravam em poder das autoridades da Divisão de Polícia Política e Social, comprovam que a União Internacional dos Estudantes é uma organização comunista, ligada diretamente ao P.C. russo. Sua estruturação e seus estudos dão ciência de suas atividades e finalidade estritamente sob a orientação dos líderes vermelhos.

RELATÓRIO AO CHEFE DE POLÍCIA

Tão logo tomou conhecimento de que os dois agitadores haviam sido presos em São Paulo, o general Maggessi Pereira interessou-se em expulsá-los do país.

Nesse sentido a Divisão de Polícia Política e Social enviou ao chefe de Polícia, na noite de ontem, circunstanciado relatório, dando ciência das diligências encetadas e aconselhando o afastamento de ambos do país. Êste relatório revela tôdas as atividades desenvolvidas no Brasil e dá conta de todos os planos apreendidos em poder dos dois estudantes.

COM O ITAMARATI

Na tarde de ontem o chefe da Divisão de Passaportes do Ministério do Exterior estêve no gabinete do diretor da D.P.S., inteirando-se do que ocorria com os estudantes presos. Examinou minuciosamente tôda a documentação apreendida, externando sua opinião favorável à expulsão dos agitadores.

Nessa oportunidade ficou assentado que haveria maior entrosamento entre a Divisão de Polícia Política e Social e o Itamarati.

O MINISTRO DA EDUCAÇÃO COM O CHEFE DE POLÍCIA

A fim de conhecer todos os detalhes do caso dos estudantes comunistas, o sr. Clovis Salgado, ministro da Educação, estêve na noite de ontem com o chefe de Polícia. Nessa ocasião o coronel Luna Pedrosa revelou o que a D.P.S. havia apurado e as medidas tomadas. O ministro mostrou-se impressionado e orientou, ao sr. Melo Barreto, chefe da Seção de Segurança Nacional do Ministério da Educação, que entrasse em entendimentos com as autoridades da D.P.S., a fim de conhecer melhor todos os documentos.

SERÃO EXPULSOS IMEDIATAMENTE

As autoridades policiais não farão processo de expulsão contra os dois estrangeiros. Êles serão imediatamente retirados do Brasil, como elementos indesejáveis.

Hugo Herdoiza Herrera e Sudhangshu Chaudhvri, os dois agitadores estudantis prêsos pela Polícia de São Paulo. Em poder dêles a DPS apreendeu farta documentação; comprovando suas atividades subversivas.

O estudante Carlos Veloso de Oliveira, presidente da UNE, quando depunha, ontem, na Delegacia de Polícia Política

Incidente de uma patrulha do Exército com estudantes do Colégio Pedro II

Um grupo de alunos do Colégio Pedro II, da Zona Norte, sediado à rua Barão de Bom Retiro, ontem, em virtude dos professôres terem sacrificado algumas aulas, por ser dia de pagamento, se postaram em frente do educandário e, em sinal de protesto, entoaram o hino do colégio.

Nessa ocasião, por ali passava uma patrulha volante da Polícia do Exército. Os estudantes se conservaram na mesma posição, apesar da ordem do cabo comandante, para que os rapazes debandassem, para dar passagem à patrulha. Sergio Perelberg, estudante, de 14 anos, filho da sra. Clara Perelberg, residente na rua Itabaiana n. 17, no Grajaú, segundo declarou à reportagem o que acima relatamos, adiantou ter sido agredido a ponta-pé e depois a coronhada de metralhadora pelo referido cabo e ainda conduzido à presença do tenente Milton, de serviço no quartel da rua 24 de Maio. O oficial após ouvi-lo o dispensou, nada comunicando à Polícia. Sergio, apesar de ferido, não procurou socorro em qualquer hospital de pronto socorro da cidade.

SUSPENSO UM INVESTIGADOR pelo ministro da Justiça

Respondeu a inquérito administrativo o investigador Joel Azevedo. Do resultado do mesmo deu o chefe de Polícia conhecimento ao ministro da Justiça, que exarou, no processo respectivo, despacho concebido nestes têrmos: "O Ministro de Estado da Justiça e Negócios Interiores, usando da atribuição que lhe confere o item II do art. 210, do Estatuto dos Funcionários Públicos Civis da União, resolve aplicar a Joel Azevedo, investigador, ref. 24, matrícula n. 117.072, a pena de suspensão por noventa dias, a ser cumprida no período de 2 de julho a 30 de setembro de 1956, inclusive, por falta grave, de acôrdo com o art. 205 do mesmo Estatuto, visto como protegeu vários individuos ligados a uma companhia imobiliária, na invasão e demolição da residência de um lavrador, no intuito de lograr prestigio pessoal, conforme consta do processo n. 8.210-56, do Departamento Federal de Segurança Pública".

QUÉDA DE TREM

José Francisco, de 59 anos, viúvo, guarda da Central do Brasil, residente na Rua Flora de Araújo n.º 101, caiu ontem de um trem quando o elétrico passava em frente a estação de São Diogo, sofrendo fratura exposta do braço direito, além de contusões e escoriações generalizadas. A vítima foi internada no Hospital Souza Aguiar e as autoridades do 10.º Distrito registraram a ocorrência.

OPTICA MODERNA
ARTHUR JACINTHO RODRIGUES
LONGE PERTO LONGE PERTO
RUA MÉXICO, 98 C

Seguros contra fogo
CIA. DE SEGUROS
Argos Fluminense
FUNDADA EM 1845
ALFÂNDEGA, 7 (EDIFÍCIO PRÓPRIO)
RIO DE JANEIRO

avevita
RAÇÕES PRENSADAS
MOINHO FLUMINENSE S. A.
R. URUGUAIANA, 118 - LOJA
Tel. 43-3906 - Rio de Janeiro

PRESTARAM DEPOIMENTO DOIS DIRETORES DA U. N. E.

O presidente da entidade encontrava-se em Recife, quando ocorreram os acontecimentos — O secretário relata os fatos — As conversações entabuladas com o general Denys

Na delegacia de Polícia Política, prestaram depoimento na tarde de ontem, os estudantes Carlos Veloso de Oliveira, presidente da União Nacional dos Estudantes; e Lauro de Farias, secretário da mesma entidade, dando prosseguimento ao inquérito ali instaurado, para apurar os acontecimentos desenrolados na sede da UNE.

O PRESIDENTE ESTAVA AUSENTE

Carlos Veloso de Oliveira revelou que no dia da ocorrência estava ausente do Rio, pois viajara para Recife no dia 26, regressando sòmente no dia 1º do corrente. O movimento estudantil — disse — iniciara-se cêrca de 25 dias atrás, com um comício realizado pelos estudantes da Faculdade de Direito do Rio de Janeiro, o qual teve o apoio da UNE. Estabeleceu-se mais tarde a criação da "Comissão Diretora do Movimento Contra o Aumento das Tarifas de Bonde", a qual ficou presidida pelo acadêmico José Batista de Oliveira Júnior, aluno da Faculdade de Direito da Universidade Católica e presidente da União Metropolitana dos Estudantes.

Prosseguiu o depoente revelando que se afastara do Rio quando o movimento ainda estava tomando corpo. De Recife, no dia 31, comunicou-se por telefone com o tesoureiro da entidade, estudante Clóvis Sena, o qual lhe relatara a situação reinante.

Sôbre o quebra-quebra, revelou que não era essa a orientação da comissão, pois que mesmo os mais exaltados estavam no firme propósito de agir pacificamente. O movimento não tinha caráter político-partidário, fazendo parte do mesmo elementos de tôdas as correntes.

Teve conhecimento de que vários estudantes saíram feridos, quando do conflito do dia 31, e entre os mais graves estava Nelson Trad.

INTERDITADA A UNE

O depoimento seguinte foi do estudante Lauro Faria. Disse êle que no dia 31, cêrca das 11 horas, estava no gabinete da presidência da entidade, respondendo pelo expediente, quando um estudante o informou de que a Polícia Militar havia interditado a sede, havendo mesmo já alguns policiais no andar térreo. Imediatamente desceu e viu um grupo de estudantes ao redor do coronel Walter Guimarães, comandante da tropa. Identificou-se como responsável, naquele instante, pela UNE, indagando o motivo da presença dos soldados, ocasião em que o coronel lhe respondeu que, cumprindo ordens do general Denys, ali estava para interditar a sede, não deixar qualquer estudante entrar ou sair e não permitir a realização da assembléia geral programada para as 15 horas daquele dia.

Após solicitar do coronel que retirasse a tropa, pois que dispunha de 40 estudantes para fazer o policiamento, o depoente tentou comunicar-se telefônicamente com o general Denys, a fim de solicitar a revogação da ordem, que tachou de inconstitucional.

O GENERAL DENYS IRREDUTÍVEL

Organizou uma comissão composta do deputado João Agripino, do reitor e mais dois estudantes e dirigiu-se para o gabinete do general Odilio Denys, no Ministério da Guerra. O general, porém, mostrou-se irredutível, alegando que a gravidade da situação não comportava a realização de uma assembléia daquela natureza. Durante várias horas parlamentaram com o comandante da Zona Militar Leste, sem conseguiu demovê-lo. Cêrca das 15 horas, o general recebeu um telefonema e, virando-se para os presentes, disse: "Não é possível atendêlos. Estou tendo um comunicado de que as agitações já começaram e eu mandarei dispersar a massa de qualquer maneira."

Sem conseguir que o general Denys cedesse, retornou a comissão a sede da UNE, onde já haviam se desenrolado os espancamentos, estando um deputado na porta, narrando ao senador Alencastro Guimarães, a agressão que acabara de sofrer.

TRES FERIDOS NA COLISÃO

O carro passeio, na Rua Clarimundo de Melo, foi abalroado pelo lotação — Os dois veículos ficaram sériamente danificados — O motorista do coletivo fugiu

Com destino à cidade, na noite de ontem, pela Rua Carolina Machado trafegava o carro particular de chapa 10-0-88, dirigido por seu proprietário, Raul dos Santos Filho, de 39 anos, casado, fiscal do Banco do Brasil, residente na Rua Clarimundo de Melo, 1.174, quando, em frente ao prédio 250 foi abalroado pelo lotação 5-68-74, linha "Cascadura-Madureira", cujo motorista fugiu.

Os veículos ficaram bastante danificados, saindo feridos na colisão, além do "chauffeur" do automóvel que teve a perna esquerda fraturada, contusões e escoriações, mais duas pessoas que viajavam em sua companhia. Foram elas: Janos Radowsks, de 32 anos, casado, mecânico, residente na Rua Braulio Muniz, 194, que sofreu ferida contusa no frontal e contusões nos rins, e Hugo Sousa Guedes, de 24 anos, casado, bancário, morador na Rua Apiá, 29, na Penha, que teve escoriado o supercílio esquerdo. Os dois primeiros foram medicados no Hospital Carlos Chagas, onde ficaram internados e o último no Posto de Assistência do Méier, retirando-se em seguida.

O comissário Coutinho, de Plantão no 24º Distrito Policial, cientificado do fato compareceu ao local e solicitou o concurso da Perícia.

Aquela autoridade encetou diligências para localizar e prender o motorista do coletivo.

"ACAMPANANDO" . . .

C. de O.

Samuel Gomes de Melo, vulgo "Joia", cujo prontuário tem o número 192.721, tentou matar um policial no dia 28 de março último. Acobertado pelo Serviço de Investigações da Estrada de Ferro Central do Brasil, para onde foi nomeado há 5 anos, vem gozando de estranha imunidade. O delegado Antenor Lyrio Coelho coligiu os dados que deveriam instruir um inquérito e o gabinete enviou o caso para o 10.º Distrito Policial. Até o hoje o inquérito não foi instaurado. Tem a palavra o delegado Melo Morais.

A turma da imprensa, credenciada junto ao gabinete do chefe de Polícia, está magoada com o inspetor Alcino, da D. P. S. E' que o referido inspetor resolveu agora dar prioridade a certo vespertino. A continuar assim a coisa vai de mal a pior...

O coronel Carlos Marciano de Medeiros está no Rio. Sua residência tem estado movimentada.

O coronel Emanuel Morais vem de deixar as Agulhas Negras, para assumir a chefia da 1.ª Circunscrição de Recrutamento, nesta capital. Trata-se do ex-prefeito de Manaus, ex-interventor do Amazonas e ex-chefe de Polícia do Estado do Pará. Parabéns e felicidades no novo cargo.

Conforme anunciamos com antecedência, a Divisão de Polícia Política e Social descobriu plano oriundo de Moscou, onde era ordenada a agitação estudantil em vários países da América do Sul, inclusive o Brasil. Os estudantes envolvidos foram presos em São Paulo e já se encontram no Rio. Farto material foi apreendido, inclusive os planos de agitação. Ao que diz a D. P. S. o aumento do preço das passagens de bondes serviu apenas de pretexto para a agitação. Será?

PREFERIU FICAR NA PENITENCIÁRIA

Francisco Antonio de Alencar, contista premiado pela Prefeitura de Belo Horizonte, coopera na alfabetização de crianças e adultos — Escreverá nova obra literária

BELO HORIZONTE, 8 — (Da Sucursal) — Francisco Antônio de Alencar começou a ganhar notoriedade quando, há tempos, participou de um assalto a mão armada contra uma agência bancária de que era funcionário, na cidade mineira de Lagôa da Prata. Condenado posteriormente a cumprir pena em Neves, onde se encontra desde 1948, teria caído no ostracismo se não revelasse, na prisão, pendores literários, inclusive publicando um romance que agradou em certos círculos. Agora, o antigo bancário volta ao noticiário dos jornais. O contista, aliás premiado num concurso mensal da Prefeitura de Belo Horizonte, depois de cumprida a penalidade declarou preferir a vida "intra-muros", muito embora tenha espôsa e duas filhas.

"Lecionarei para o Curso de Alfabetização e o Curso Primário — disse —, certo de que, diminuindo o analfabetismo, mesmo dos que já erraram, presto serviço à justiça criminal, de modo a baixar o índice de criminalidade, decorrente da falta de instrução. Estou com um romance planejado. Será uma obra de tese, em que fixarei, através de imagens, a realidade da obra carcerária", acentuou Antônio de Alencar aos jornalistas que o ouviram.

O ex-detento pretende ainda, na nova obra literária, fazer refletir suas observações e sentimentos de presidiário, "numa linguagem realista e objetiva, sem a frieza dos que, em teoria, tratam do assunto nos gabinetes."

Tendo contratado casamento depois de sentenciado, em plena Penitenciária, Francisco e Raimunda de Alencar possuem duas filhas, Telma com 3 anos de idade, e Raquel Augusta, com 2 anos.

PLANO DIABÓLICO DE UM MECÂNICO

Para esconder sua incapacidade profissional, inutilizou o motor do avião — Prêso pela Divisão de Polícia Política e Social, tudo confessou

A fim de esconder a sua incapacidade profissional, um mecânico da Companhia Nacional de Transportes Aéreos usou, de um expediente dos mais ousados, inutilizando o motor de um avião, colocando pregos, tachas, arruelas e outros corpos estranhos no tubo de óleo do aparelho.

NA DIVISÃO DE POLÍCIA POLÍTICA

O sr. Wilton Machado, diretor daquela emprêsa, apresentou queixa à Divisão de Polícia Política e Social, contra um fato que ocorreu com o avião prefixo PP-ANT, na cidade de Caratinga, Estado de Minas Gerais. Explicou aquele diretor que, tudo indicava tratar-se de sabotagem, de vez que foram encontrados vários corpos estranhos no motor do aparelho.

O coronel Luna Pedrosa designou o inspetor Alcino para encetar as diligências, conseguindo esclarecer tudo. Tendo aquêle avião apresentado *pane*, a Companhia enviou para o local o mecânico Raimundo Reis de Abreu, de 42 anos, casado, residente na Rua Boa Vista, 148, em Belo Horizonte.

INCAPAZ

Após trabalhar dois dias seguidos no avião, Raimundo notou que era incapaz de descobrir o defeito. Como estivesse empregado sòmente há três meses na emprêsa, idealizou um plano com o qual pretendia despistar sua incapacidade. Resolveu, então, colocar tachas, parafusos, arruelas, porcas, pinos, prégos etc., na "durite" do avião, a fim de inutilizar o motor.

Esperava que a Companhia enviasse outro motor e a sua imperícia ficasse oculta.

Raimundo foi prêso e encontra-se na Divisão de Polícia Política e Social, onde tudo confessou.

O mecânico Raimundo Reis de Abreu, autor do plano diabólico

Outras notícias de Polícia 2 do 2.º cad.

GANHOU UM PRÊMIO NO VALOR DE QUARENTA MIL CRUZEIROS!

O grande concurso do Creme Dental Gessy e do Sabonete de Beleza Gessy, realizado mensalmente pela Rádio Nacional, com vários prêmios menores e um Grande Prêmio, no valor de Cr$ 40.000,00, apresentou como vencedor, em seu 15.º sorteio, a 30 de maio último, o menino Paulo Cesar dos Santos Pereira, residente à Rua General Olímpio, 141, Santa Cruz, nesta Capital. O flagrante acima mostra o momento em que o premiado, ladeado por seus pais, pelo sr. Dionísio Pereira, sub-gerente da Cia. Gessy Industrial no Rio de Janeiro, e pelo representante da J. Walter Thompson Co. do Brasil, recebia o almejado prêmio. É fácil ganhar um prêmio no valor de Cr$ 40.000,00, amigo leitor! Envie uma caixinha vazia do Creme Dental Gessy, ou um rótulo do Sabonete de Beleza Gessy para o programa "PASSATEMPO GESSY", que é irradiado tôdas as quartas-feiras, das 21,05 às 21,30 horas, pela Rádio Nacional e... boa sorte! 32602

Agora, em *nova* onda média: 590 kcs
Rádio Relógio
Ouvida no mundo inteiro pela onda curta: 4.905 kcs
Ouça a RÁDIO RELÓGIO em sua nova onda média, frequência de 590 kcs: hora certa, minuto a minuto, dia e noite, diretamente do Observatório Nacional — Permanente noticiário nacional, e internacional — Centenas de curiosidade e informações úteis.

Homens e regimes

As classes conservadoras dizem que as coisas não vão bem. De mal a pior, acentuam as fôrças de oposição. E na imprensa, nas universidades, em todos os círculos em que se processa a vida mental e material do país, outra não é a impressão dominante. Desta impressão não está isento o próprio presidente da República. Em seus discursos, entre arremetidas polêmicas e verdadeiras *salidas* oratórias, há a estranha confissão de que o desânimo lavra em suas hostes. É, pois, unânime, a sensação de que vamos em mar grosso de inépcia administrativa, inquietação política e desordem econômico-financeira.

Se o govêrno estivesse à altura do momento, transformaria êsses diagnósticos em vacina. Trataria de imunizar o país contra o perigo iminente que o ronda, convertendo a profecia aziaga em antídoto da calamidade que todos pressentem próxima. É de seu estrito dever assim proceder, não apenas para salvar-se a si próprio, como govêrno, mas, sobretudo, para salvar de naufrágio irremediável a ordem pública, o regime e as instituições. Já a esta altura poucos ainda se colocam contra o govêrno simplesmente por oposicionismo sistemático, ou para dar expansão a recalques e ressentimentos partidários.

Tôdas as vozes se acordam unissonas na defesa das liberdades públicas que o desespêro social pode tragar, quando desencadeado sob formas carismáticas ou messiânicas. Hoje a grande jornada é a da defesa do regime contra a eclosão dos paternalismos políticos. Mas, nesta défesa, o lugar principal é o do govêrno, através da ampla obra administrativa que possa empreender. Se não levá-la a têrmo, a responsabilidade do ingresso do país em zonas sombrias será quase exclusivamente sua.

* * *

Uma prova de que, entre as próprias fôrças da oposição, já não se agitam teses cujo debate seria de todo inoportuno, porque tendentes apenas a ampliar a área da confusão, é a entrevista de ontem do sr. Raul Pilla. O provecto líder do parlamentarismo ao comentar a situação, não se aproveitou da *chance* da entrevista para, como de seu hábito, submeter o país a mais uma pregação de seu ideário político. Limitou-se a apreciar a conduta do govêrno em face da conjuntura nacional.

Em verdade, chegamos a um ponto em que nos parece ingênuo o recurso da substituição das formas de govêrno como remédio para os nossos males. Não sabemos se o líder parlamentarista deitou seus olhos sôbre as últimas edições de *Le Figaro* ou do *Journal de Genève*, nas quais se espelha o prélio sôbre a necessidade de mudar, em França e na Suiça, o parlamentarismo pelo presidencialismo... Nomes como Thierry Maulnier, Edgar Faure, Jacques Bassot, Edmond Michelet, Georges Vedel e Jean Cayeux, representantes da cultura política e universitária, empenham-se no debate, o qual, se oportuno na França, muito mais útil será para o Brasil, pois retira aos parlamentaristas indígenas seu mais forte e concreto argumento — o exemplo das excelências do referido regime na França.

* * *

O problema não há de ser, aqui ou em outro qualquer lugar, o da substituição de estilos de govêrno para conjuração de crises, mas o da convocação de homens à altura das tarefas de govêrno.

Se o lastro humano não fôr valioso, tanto faz presidencialismo como parlamentarismo.

Êste deu certo, no Brasil do Segundo Reinado, porque na figura de Pedro II palpitavam fôrças humanas nobres, traduzidas no uso moderado do poder, no apréço à cultura mental e política, enfim, aquelas qualidades que fazem de um governante um homem de Estado e não um simples inquilino do poder.

DEMOCRACIA

Pouco antes de entrar nas deliberações sôbre o aumento do funcionalismo, a Câmara Municipal resolveu, por maioria, que as votações sôbre êsse assunto, e assuntos semelhantes, serão futuramente secretas.

Essa resolução toca em problemas fundamentais do exercício do regime democrático. Mas parece que não é essa consideração que torna tão acesos os debates em tôrno do assunto. Adeptos e adversários da votação secreta só pensam no efeito imediato da resolução. O diálogo está salpicado de expressões como covardia, demagogia, servilismo, falta de senso de responsabilidade, etc. Não imitaremos as explosões temperamentais. Melhor será ponderar os prós e contras, tendo em mira a grande importância do assunto. Pois o que aqui se diz sôbre a votação de um aumento ao funcionalismo municipal, também se refere, *mutatis mutandis*, aos debates da Câmara dos Deputados sôbre grandes capítulos orçamentários que não têm nada com os ordenados dos funcionários.

Existem argumentos ponderáveis em favor do segrêdo das respectivas votações. O segrêdo torna os representantes do povo independentes de pressão dos interessados e de grupos em geral. Resistem, então, melhor às reivindicações demagógicas, mas também a outras influências e ameaças. A votação secreta garante a independência das assembléias legislativas.

Mas a medalha tem reverso. As votações secretas favorecem a traição dos eleitos aos que os elegeram. Um deputado eleito por distrito puramente agropecuário pode aproveitar-se do segrêdo para votar, até sistemàticamente, contra os interêsses da agricultura, obedecendo talvez a motivos de ordem pessoal. Infelizmente, essa possibilidade não existe apenas em casos isolados: é capaz de modificar e desfigurar profundamente o regime democrático, substituindo-o pela ditadura das assembléias legislativas. A ditadura de 50 ou de 300 homens pode ser tão nefasta como a exercida por um homem só.

Contra a possível ditadura das assembléias existe um remédio que não pode, infelizmente, ser aplicado no Brasil. É a democracia direta, a votação das leis em plebiscito, assim como é exercida na Suiça. Já tivemos oportunidade de comentar as várias circunstâncias que tornam inviável no Brasil essa solução. Quando muito, um defensor da democracia direta poderia aconselhá-la no reduzido âmbito municipal.

E quem nos garante que o resultado de um *referendum* seria mais razoável que o da votação em assembléia? Na Suiça costumam submeter ao voto popular, conjuntamente, a lei que autoriza novas despesas e a lei que autoriza as necessárias receitas, como, por exemplo, novos impostos: não se pode votar por aquela sem também aceitar esta, e vice-versa...

* * *

Parece que essa conjunção de projetos também pode servir de lição para a votação, secreta ou não, nas assembléias.

Tópicos & Notícias

O TEMPO — Previsões para o Distrito Federal — Tempo instável. Temperatura estável. Ventos de sul a leste, moderados. Máxima — 21.7. Mínima — 16.0. (Serviço de Meteorologia do Ministério da Agricultura).

Abastecimento

Registra a seção de Economia & Finanças a recente determinação governamental de dar prioridade de atracação aos navios que, no transporte de cabotagem, se apresentarem com carregamento completo de gêneros de primeira necessidade.

A providência é por todos os motivos recomendável. Permitirá às emprêsas privadas e oficiais se interessarem pelo carregamento de víveres, já que o frete mais favorável será compensado por menor demora nos portos. Por outro lado, dá grande flexibilidade à ação das autoridades encarregadas do abastecimento, já que poderão utilizar melhor e mais prontamente a praça marítima disponível para o transporte dessas mercadorias.

Passo positivo no sentido de melhorar a alimentação nos centros urbanos, precisa a medida ora tomada ser seguida por outras, a fim de que não se perca, por isolada. A melhoria dos serviços nos portos reduzindo o tempo de carga e descarga será outra providência de grande rendimento para o bom abastecimento. E é essa uma medida simples, pois basta respeitar a legislação existente, que manda equiparar o sistema de remuneração aos diversos elementos que interferem na carga e descarga dos navios, para atingirmos o objetivo.

Batatas

A COFAP importou 9.530 sacos de batatas do Paraná, a duras penas. Todavia não tendo retirado dos armazéns do cais essa mercadoria, ela apodreceu e se tornou imprestável. Numa cidade em que tanto se fala em melhorar o custo da vida e o abastecimento, como em combater a exploração, um órgão do govêrno atua pela desídia, precisamente em sentido contrário, e permite que mais de quinhentos mil quilos de batatas apodreçam e ponham em perigo de contaminação outros gêneros ali armazenados. E as batatas acabaram indo, não para as feiras ou barracas, mas para a Sapucaia.

Não é assim, convenhamos, que se ajudará a resolver essa intrincada questão do abastecimento. A COFAP poderia prestar ao consumidor serviços notáveis. Dentro de sua atual organização e frouxidão, não consegue nada. No caso que citamos, o mais difícil, por exemplo, a COFAP fêz: conseguir as batatas, ajeitar praça num navio do Lóide, trazê-las para o Rio em curto prazo. Porém não fêz o mais fácil: retirar a mercadoria a tempo dos armazéns do cais.

Num país organizado e de govêrno atento, a falta de cuidado e de presteza da COFAP obrigaria um inquérito, uma intervenção direta dos órgãos superiores oficiais. Aqui, as batatas vão para o lixo, o consumidor fica prejudicado, o dinheiro do contribuinte é esbanjado e as coisas acomodam-se de forma a que, dentro em breve, outras batatas venham do Paraná ou de onde fôr... para a Sapucaia.

Como se vê pela nota "Abastecimento", que publicamos acima, procuramos aplaudir o que se faz de certo no setor. Mas casos como êsse das batatas são de desanimar.

Ontem e hoje

O senador Alencastro Guimarães voltou às suas atividades no combate à política financeira, interrompidas durante o tempo em que foi ministro do Trabalho, servindo a um govêrno que adotava exatamente a mesma política financeira do atual.

Agora, aliás, explicou, de passagem, que só aceitou ser ministro mediante a promessa do então presidente da República no sentido de modificar a política do crédito.

Os comentários do representante carioca são mais ou menos os mesmos que usou contra a administração do sr. Horácio Láfer na pasta da Fazenda.

Não há dúvida que têm algum fundamento, sendo de lamentar, apenas, que não tivesse usado sua influência, quando membro do govêrno Café Filho, para tornar vitoriosos os seus pontos de vista, quase sempre razoáveis.

Apresentou agora três projetos visando a solucionar a crise financeira com que nos debatemos, manifestando-se definitivamente contra a prorrogação da Lei de Licença Prévia. Nos projetos sugeriu um empréstimo interno de um bilhão de dólares, não o propondo em cruzeiros pela ausência de estabilidade dessa moeda; sugeriu ainda a cobrança das taxas de importação em ouro, e, por fim, alinhou proposição visando a estabilidade do cruzeiro.

É provável que o Senado julgue inconstitucionais tais projetos, sob o fundamento de se tratar de matéria financeira, cuja iniciativa é da Câmara; mas não há dúvida que hão de servir pelo menos para agitar a questão.

Aumento progressivo

Em 1953 o Banco Nacional de Desenvolvimento Econômico gastou, com ordenados, serviços e gratificações, a importância de ..... Cr$ 9.371.478,00. Em 1954, elevou aquela soma a Cr$ 27.654.424,00. Em 1955, o mesmo gasto subiu a Cr$ 52.604.603,00.

Quanto será em 1956?

O velho Capistrano

Debateu-se na Assembléia de Minas a situação insatisfatória do ensino no Estado, explicando-se o baixo índice de alfabetização (43,8%) pela falta e má remuneração das professôras, insuficiência dos prédios escolares, etc. Um dos oradores, desejoso de defender o govêrno atual, denunciou a incúria dos governos anteriores. Responderam-lhe que, sendo assim, o maior número de analfabetos deveria encontrar-se entre a gente velha; mas, na verdade, o maior índice de analfabetos, até 77%, observa-se entre os meninos e meninas em idade escolar, de 5 a 12 anos.

Êsse fato revela a verdadeira causa da calamidade, sobretudo nos distritos rurais: a menor observância da obrigação de instrução primária.

A obrigatoriedade do ensino primário existe no Brasil há 67 anos. É difícil saber a quem cabe a culpa maior por aquela inobservância: aos pais que desobedecem à lei, ou às autoridades que não sabem ou não querem fazer valer a lei.

É, porém, um fato que as campanhas de alfabetização, sejam governamentais, sejam particulares, não obtêm o resultado desejável. Ao contrário, contribuem para aliviar os responsáveis pelo desrespeito à lei, inspirando o falso otimismo de que as falhas do ensino serão remediadas em idade mais avançada.

O de que precisamos, não são iniciativas; precisamos de uma lei eficiente do ensino primário. Mas, não é necessário redigi-la, nem votá-la, sancioná-la e promulgá-la. Já existe. O que nos falta é a lei que manda obedecer à lei. Ainda tem razão o velho Capistrano.

O Cinqüenta Mil

Chegou ontem ao Brasil, o imigrante da CIME número cinqüenta mil. Seu nome: Enrico Ferri. Profissão: técnico em montagem de usinas hidrelétricas. Não se trata, assim, do criminalista famoso, aliás falecido, mas de um simples homônimo...

Nem andamos ainda assim tão transviados dos bons caminhos qu enecessitemos importar criminalistas. Precisamos, sim, importar imigrantes, imigrantes de tôda espécie.

Nos Estados Unidos, a grandeza e a vitalidade da civilização e da cultura que têm foram, em grande parte, elaboradas e construídas pelos imigrantes de alta categoria intelectual: sábios, mestres universitários, técnicos. Nós poderíamos seguir êste exemplo, de cujos resultados benéficos não há como duvidar, por maior que seja o nosso ceptícismo.

O Brasil é ainda hoje, e vai continuar sendo, por longo tempo, um verdadeiro caldeirão de raças e etnias, uma usina imensa a receber culturas diversas, e reorganizá-las em têrmos de nova verdade não só antropológica como ainda social e econômica.

Das vantagens dêsse cosido racial temos prova nas nossas zonas meridionais, onde, sobretudo, alemães e italianos incorporaram à paisagem do Brasil valores europeus dos mais estimáveis. Ampliar esta experiência e transplantá-la para outras regiões, eis a tarefa que nos cabe realizar.

Podemos realizá-la, ou com o emprêgo do imigrante europeu, em zonas que lhe sejam favoráveis, ou dos seus descendentes diretos, já aclimatados e, portanto, capazes de enfrentarem com êxito paisagens brasileiras não européias como as do agreste Nordeste, ou da equatorial Amazônia.

Com a chegada do emigrante nº. 50.000 da Comissão Intergovernamental de Migração Européia, louvemos, sobretudo, o típico de imigração que êle representa — a do imigrante intelectualmente qualificado.

Consumo de ovos

Entre 1951 e 1953, o consumo de ovos, no Brasil, por ano e pessoa, aumentou de 62 para 76 unidades.

No mesmo período, a produção cresceu de 277 mil dúzias, por ano, para 352 mil dúzias, sendo o Estado de Minas Gerais o maior produtor.

Um cálculo simples revela que o consumo de ovos aumentou em 22%, ao passo que a produção aumentou em 27%. Poder-se-ia esperar, como resultado da lei de demanda e oferta, que a evidente superprodução causasse barateamento do produto. Não esquecemos, evidentemente, a desvalorização da moeda durante os últimos anos. Mas mesmo assim não se justifica o preço atual de 40 cruzeiros por dúzia. Denunciam-se, como responsáveis, os intermediários. Mas como se explica, então, o preço absurdo de 72 cruzeiros por dúzia, exigido e pago em Santos Dumont, no centro da avicultura mineira?

O comércio local acusa os lavradores. Mas êstes, às mais das vêzes proprietários de pequenas granjas, vivem na miséria. Quem é então, responsável pelos preços? Talvez as galinhas?

ATOS OFICIAIS

Remodelaoem geral da ala do Itamarati

O presidente da República autorizou o Ministério das Relações Exteriores a aplicar a importância de Cr$ 2.000.000,00, constante do orçamento vigente, sob o regime de adiantamento, com dispensa de concorrência pública, em obras de remodelagem geral da ala do Palácio Itamarati.

CONGRESSO INTERNACIONAL DE PONTES E ESTRADAS — O presidente da República autorizou o professor catedrático da Escola Nacional de Engenharia, Antônio Alves de Noronha, a ausentar-se do país, pelo prazo estritamente necessário, a fim de representar o Brasil no Congresso Internacional de Pontes e Estradas, a realizar-se em Lisboa, no corrente mês.

AUTORIZADOS A REALIZAR ESTUDOS NO EXTERIOR — Face à exposição de motivos do Ministério da Educação e Cultura, o presidente da República autorizou, sem ônus para os cofres públicos, o professor Mario Piva, catedrático da Faculdade de Ciências Econômicas da Universidade da Bahia, a ausentar-se do país pelo prazo de noventa dias, a fim de realizar nos Estados Unidos da América, à conta de bôlsa de estudos, curso de observação acêrca de assuntos econômicos; Jorge Kingston, com exercício na Faculdade de Ciências Econômicas a afastar-se do país, por quatro meses, para realizar estudos e pesquisas no "Institut de Statisque de l'Université", de Paris, França, e no "Instituto di Stadistica dell' Universitá", de Roma; e Napoleão Juvêncio de Albuquerque, da cadeira de Hidráulica Teórica e Aplicada da Escola de Engenharia de Pernambuco, da Universidade do Recife, a ausentar-se do país pelo prazo de três meses, a fim de, a convite da Embaixada da França, realizar estágios nos Laboratórios de Hidráulica das cidades de Paris, Grenoble e Toulouse.

MINISTÉRIO DA JUSTIÇA

A DISPOSIÇÃO DO CONSELHO NACIONAL DO PETRÓLEO — Foi posta à disposição do Conselho Nacional do Petróleo, até 31 de dezembro dêste ano, Maria de Lourdes Rocha, oficial administrativo, lotada no Departamento do Interior e da Justiça.

ENTROU EM FÉRIAS — O ministro deferiu o pedido de férias de Anor Butler Maciel, consultor jurídico do Ministério.

QUER SER GRADUADO NO PÔSTO DE TENENTE-CORONEL — Solicitou graduação no pôsto de tenente-coronel, o major médico da Polícia Militar Antonio Amarante. Não sendo favoráveis os pareceres, o titular da pasta indeferiu.

INDEFERIDOS DOIS PEDIDOS DE PROMOÇÃO — Newton Fernaddes Dorna, major, reformado, da Polícia Militar, e José Patrocínio da Silva, cabo, reformado, do Corpo de Bombeiros, requereram promoção. Deu o ministro despachos negativos, em face dos pareceres.

PAGAMENTOS AUTORIZADOS PELO MINISTRO DA FAZENDA — O sr. José Maria Alkmim, ministro da Fazenda, autorizou os seguintes pagamentos:

Cr$ 706.605,10, à Federação das Sociedades de Assistência aos Lázaros e Defesa contra a Lepra;

Cr$ 667.710,00, à Estrada de Ferro Sampaio Correia, correspondente a arrecadação das taxas de Fundos de Melhoramentos e de Renovação Patrimonial, arrecadadas no período de Janeiro a Julho 955;

Cr$ 4.500.000,00, à Superintendência das Emp. Incorporadas ao Patrimônio Nacional, de acôrdo com a autorização presidencial, de 29 de Maio último;

Cr$ 22.000.000,00, à disposição dos Serviços de Navegação da Amazônia e de Administração do Pôrto do Pará;

Cr$ 12.000.000,00, ao Serviço de Navegação da Bacia do Prata;

Cr$ 3.647.058,00, à Comissão do Vale do São Fraicisco, para atender ao aumento de vencimentos e salários, devido ao seu pessoal, no 1.º quadrimestre 956;

Cr$ 44.193.667,00, à E. F. Santos a Jundiaí, para atender ao aumento de seu pessoal, em Abril do corrente ano;

Cr$ 2.258.387,00, à E. F. D. Teresa, Cristina, taxas arrecadadas no período de Janeiro a Julho de 1955;

Cr$ 350.267,40, à E. F. Bragança, correspondente à arrecadação de taxas no período de Janeiro a Julho 955.

RECONHECIMENTO DE CURSOS — O presidente da República assinou decretos, na pasta da Educação e Cultura, concedendo reconhecimento aos cursos — de didática da Faculdade Estadual de Filosofia, Ciências e Letras de Ponta Grossa; e, de Serviço Social, da Escola de Serviço Social da Paraíba.

Por outro lado, o presidente Juscelino Kubitschek autorizou a alteração do nome da Faculdade de Estudos Econômicos do Liceu Coração de Jesus, agregada à Pontifícia Universidade Católica de São Paulo, para Faculdade de Ciências Econômicas, Contábeis e Atuariais Coração de Jesus.

PUBLICAÇÃO DE ENCICLOPÉDIA BRASILEIRA E DICIONÁRIO NACIONAL — O presidente da República autorizou o Ministério da Educação e Cultura a utilizar a importância de Cr$ 1.200.000,00, do vigente orçamento, para organizar e publicar a Enciclopédia Brasileira e o Dicionário Nacional.

RENUNCIOU O PRESIDENTE DO CONSELHO FLORESTAL FEDERAL

Na sessão semanal de ontem, realizada pelo Conselho Florestal Federal, o sr. Cunha Bayma renunciou às funções de presidente dêste órgão consultivo, nas quais se encontrava reeleito pelos seus pares. Anteriormente aquêle técnico, em carta ao ministro da Agricultura, havia solicitado sua exoneração de membro do mesmo Conselho onde representava o Touring Club do Brasil desde 1938.

HOMENAGEADO O DIRETOR DA SECRETARIA DO SENADO

A bancada de imprensa do Senado homenageou, ontem, com um almôço, no restaurante da Mesbla, o sr. Luiz Nabuco, diretor-geral da Secretaria daquela casa do Congresso, por motivo do seu natalício.

Convidados, compareceram os senadores Apolônio Sales, Cesar Vergueiro e Gaspar Veloso.

O homenageado foi saudado, em nome dos jornalistas, pelo sr. Reis Vidal, tendo agradecido em comovido discurso.

Pingos & Respingos

Por solicitação das autoridades militares, foram presos vários indivíduos, acusados de estarem colocando pedras nos trilhos dos bonde em Vaz Lôbo. Entre outros, o pedreiro Sebastião dos Santos.

Êste já tem preparada a sua defesa: ouvira falar em greve; ora, greve é "parede"; e Sebastião, como pedreiro, ofereceu seus serviços profissionais.

* * *

O diretor de Abastecimento autorizou, a título precário, o lavrador Carlos da Rocha a vender por preço inferior à tabela os produtos de sua lavoura.

Precária há de ser a integridade física do lavrador, quando os tubarões do Mercado Municipal começarem a achar ruim a sabotagem contra a alta dos preços, animada e garantida pela COFAP.

* * *

Sob os auspícios do Centro Nacional de Moradia dos E. U. A., inaugurou-se, em Washington, uma exposição de fotografias e materiais de construção, intitulada "Moradia no Brasil".

Prevê-se enorme sucesso na exibição das fotos e materiais das favelas cariocas e dos mocambos de Norte. Nada os excede em solidez, higiene e modernismo. Sem falar no pitoresco.

* * *

O vereador Magalhães Júnior solicitou, do prefeito, informações sôbre o fato de uma funcionária da Prefeitura haver sido presa, num cassino clandestino, onde jogava, tendo perdido 18.800 cruzeiros.

A "candelária" deporá no inquérito declarando que os perdeu contra a vontade; a sua intenção era aumentar os seus proventos, sem ônus para os cofres municipais.

* * *

O presidente da COFAP, como providência contra a alta do açúcar provocada pelos "açu... careiros" dirigiu-se às donas de casa para que, no receio de que o produto venha a faltar, não aumentem as suas compras, fazendo estocagem na dispensa.

— D. Maria, a sra. leu isso?

— Li, mas não é comigo; é com as outras donas de casa. Eu já guardei cinqüenta quilos para os meus suspiros.

Cyrano & Cia.

MULTADO O SR. BATISTA LUZARDO

Duas multas foram impostas pela Recebedoria do Distrito Federal ao sr. João Batista Luzardo, sendo uma de Cr$ 387.450,00 e outra de Cr$ 7.380,00.

Essas multas são decorrentes de operações praticadas com o Banco do Brasil onde assinou têrmo para apresentação de documentos, o que não cumpriu dentro do prazo.

IMPORTAÇÃO DE MERCADORIAS

Providência para resguardar os interêsses da Fazenda Nacional

Por determinação do presidente da República, em vista da notícia de irregularidades verificadas na observância das últimas resoluções sôbre a importação de automóveis, o ministro José Maria Alkmim baixou em 29 de maio último a seguinte portaria, que tomou o número 122:

"O ministro de Estado dos Negócios da Fazenda, tomando conhecimento de novos informes a respeito dos fatos ocorridos nas importações de mercadorias sob a proteção de mandados judiciais, resolveu designar o diretor-geral e o procurador-geral da Fazenda Nacional para examinarem todos os aspectos da matéria, sugerindo, se fôr o caso as providências de qualquer natureza que se impuserem para o resguardo dos interêsses da Fazenda Nacional e a rigorosa observância das leis que regem o assunto."

BANCO DO COMÉRCIO S/A
O mais antigo desta praça
Rua do Ouvidor, 93/95

EM ROMA O MINISTRO DO TRABALHO

ROMA, 8. Procedente de Genebra, onde assistiu à Conferência Internacional do Trabalho, chegou a esta capital, em avião, o sr. Parsifal Barroso, ministro brasileiro do Trabalho.

O titular brasileiro foi recebido no aeroporto pelos embaixadores de seu país junto ao Vaticano e ao Quirinal, srs. Décio de Moura e Adolfo de Alencastro Guimarães.

O sr. Parsifal Barroso regressará ao Rio dentro de dois dias. F.P.

VAI FUNCIONAR O SERVIÇO SOCIAL RURAL

Estrutura dos órgãos da nova autarquia — Prestação de contas e funcionalismo por concurso

Com a aprovação do regulamento do Serviço Social pelo presidente da República, deverá entrar em funcionamento, dentro em breve, essa autarquia subordinada ao Ministério da Agricultura.

A nova entidade, que se destina a prestar serviços sociais no meio rural, visando à melhoria das condições de vida da sua população, será integrada por um Conselho Nacional, Conselhos Estaduais, dos Territórios e do Distrito Federal, bem como por Juntas Municipais.

ÓRGÃOS CENTRAIS

Segundo o regulamento, o Conselho Nacional será constituído de um presidente, nomeado pelo chefe do govêrno, dentre três nomes indicados pela Confederação Rural Brasileira, e ainda de representantes dos Ministérios da Agricultura, do Trabalho, da Saúde e da Educação e Cultura, além de outros quatro da classe rural, eleitos em assembléia da Confederação.

Possuirá o Serviço Social Rural um Departamento Técnico-Administrativo, incumbido de orientar, fiscalizar e executar tôdas as atividades de âmbito nacional do S.S.R., que se refiram aos programas técnicos de trabalho e aos serviços administrativos em geral. Êsse Departamento poderá subdividir-se em Divisões, Serviços e Seções, de acôrdo com as necessidades dos trabalhos.

PRESTAÇÃO ANUAL DE CONTAS

Anualmente, até 31 de março, o S.S.R. enviará ao Tribunal de Contas relatório dos benefícios realizados, com as despesas da gestão anterior. Haverá um sistema de contabilidade e documentação obrigatório para todos os órgãos do Serviço.

O funcionalismo da autarquia formará um quadro único para todo o território nacional, compreendendo o pessoal efetivo e os cargos em comissão. Os servidores efetivos sòmente poderão ser admitidos mediante concurso efetuado pelo DASP. Dentro de 90 dias, o presidente do S.S.R. submeterá à aprovação do presidente da República o quadro de pessoal.

PUBLICADO O REGULAMENTO

O regulamento do S.S.R., assinado pelo ministro Ernesto Dornelles e baixado pelo decreto 39.319, de 5 do corrente, foi publicado no "Diário Oficial" da União do mesmo dia.

E' presidente da entidade o sr. Rubens Farrula, tendo sido nomeado diretor-geral do Departamento Técnico-Administrativo o sr. João Napoleão de Andrade, pecuarista em Sete Lagoas, militante de longa data do movimento associativo rural e presidente da ACAR, em Minas Gerais onde realizou importante obra.

Tendo seguido para o seu Estado, regressará segunda-feira a esta capital quando será empossado no cargo para o qual foi nomeado.

O início das atividades do S.S.R. está na dependência do pagamento do crédito especial de 5 milhões de cruzeiros, consignado na lei que criou o novo Serviço.

VISITA AO MINISTRO

Estiveram, ontem, em conferência com o ministro Ernesto Dornelles os srs. Rubens Farrula e João Napoleão de Andrade, presidente e diretor-geral do Serviço Social Rural. Na ocasião, foram tratados assuntos referentes ao funcionamento da nova autarquia ligada ao Ministério da Agricultura.

NA ORDEM DO MÉRITO NAVAL O VICE-ALMIRANTE WHITEHEAD

Em solenidade realizada ontem, às 20 horas, no Copacabana Palace, o almirante Renato Guilhobel ministro interino da Marinha, fêz entrega ao vice-almirante Richard Francis Whitehead, ex-chefe da Missão Naval Norte-Americana, da Medalha da Ordem do Mérito Naval, no grau de Grande Oficial. Ao agradecer em português a mais alta distinção conferida por nossa Marinha de Guerra, tealçou o homenageado que a oficialidade da Missão Naval do seu país está sempre a serviço da Marinha do Brasil procurando engrandecê-la, tornando-a eficiente e pronta para desempenhar seu importante papel na defesa do hemisfério. Compareceram à cerimônia os vice-almirantes Olavo de Araujo, Carlos Augusto de Brito e Silva Filho, José Espinola, Carlos da Silveira Carneiro, Maurício Xavier do Prado, Paulo Nogueira Penido, Jorge da Silva Leite, João Batista de Medeiros Roxo e o contra-almirante Thomas S. Ragan, novo adido naval.

VISÃO SEGURA,
BOAVISTA DE SEGUROS

PAGAMENTOS NO TESOURO NACIONAL

Hoje: 1.º dia Pensionistas

A Pagadoria do Tesouro Nacional iniciará hoje o pagamento dos pensionistas com as seguintes fôlhas do 8º dia útil:

Pensões especiais ns. 6.001 a 6.011;
Pensão vitalícia da Guerra do Paraguai, n. 6.020; e Diversas pensões reunidas, ns. 6.101 a 6.106.

Por ser sábado, não serão realizados hoje pagamentos fora da sede do Ministério da Fazenda.

ECONOMIA & FINANÇAS

AGRAVAMENTO

O agravamento da pressão inflacionária é de preocupar. Neste primeiro semestre de 1956 os fatôres de ação depreciativa sôbre o valor da moeda ganharam consistência. A expansão do crédito bancário é acentuada, continua grande a assistência que o Banco do Brasil vem prestando ao erário e o ritmo da despesa orçamentária não diminuiu de fato-ocorrência grave mesmo quando a arrecadação tributária permite esperar um aumento razoável da receita.

Até o momento a ação antiinflacionária do govêrno ainda não adquiriu a energia e consistência necessárias. Parece que ainda teremos um bom pedaço dêste ano de 1956 sem uma atuação orgânica e sistemática no combate à inflação. Pode-se esperar, portanto, que no fim do ano a taxa de desvalorização da moeda tenha crescido bastante, infelizmente.

Mas, tão séria ou mais que esta situação é a que se descortina para o ano entrante. A Proposta Orçamentária enviada ao Congresso apresenta um extraordinário deficit, bastando dizer que praticamente a receita tributária mal dá para cobrir as despesas de custeio. Revela uma situação em que os investimentos públicos chegarão praticamente a zero, sem que, todavia, se possa com isso esperar uma redução na pressão inflacionária, que continuará, muito estimulada por inúmeras outras fontes.

De que estamos entrando celeremente numa fase de inflação galopante — como acentuava êste jornal em editorial de ontem — não parece haver mais dúvidas. Já se caracteriza, com certa nitidez, aquêle momento em que teremos de enfrentar no país um reajustamento geral de valores, com todo o séquito de reflexos sôbre o organismo nacional. Será o inevitável ante o caos econômico e social a que faltalmente chegaremos se a moeda nacional continuar em sua marcha veloz para a total desmoralização.

Há, portanto, por parte do govêrno, a obrigação de encarar com firmeza a inflação. Firmeza em todos os sentidos e em todos os campos. Não é possível, nesta altura dos acontecimentos, adotar medidas isoladas, que poderão até precipitar os acontecimentos. E' indispensável a materialização de um programa orgânico e global que ataque a pressão inflacionária de modo sistemático, perseguindo a estabilidade da moeda sem golpes profundos na estrutura econômica e social do país. Não se pode desconhecer que a aplicação, já neste momento, de um programa assim, encontra óbices os mais tremendos, pois a situação se agrava a cada momento tanto por continuarem soltas as fôrças inflacionárias ativas, como porque o ambiente se apresenta de reação e de atrito, fato grave para a adoção de providências que têm sempre, como as antiinflacionárias, nítido caráter impopular. Mas nem porisso pode deixar o govêrno de adotá-las, pois a alternativa que lhe resta é, por todos os modos, muito menos satisfatória — o reajustamento econômico a que nos referimos linhas atrás.

Vamos ter, em dias próximos, mais um impulso inflacionário — o decorrente do aumento do salário-mínimo. A magnitude e as conseqüências dêsse impulso serão ditadas tanto pelo nível do aumento do salário-mínimo, como pela política monetária que vier a ser seguida pelo govêrno. Se continuar a liberalidade no crédito, se os gastos públicos não forem contidos e os deficits orçamentários alimentados pela emissão, de papel-moeda, o novo salário-mínimo jogará os preços a níveis muito mais altos que os atuais e dará o sinal de partida para um novo movimento, mais robusto, da espiral inflacionária que poderá, em curto prazo, desencadear as mais graves e imprevisíveis reações internas.

E', sem dúvida, de gravidade os momentos que se aproximam e que exigem do govêrno uma definição positiva no que concerne ao combate à inflação.

I — NOTAS NACIONAIS

1) Banco do Nordeste: Financiamentos

Em 1955 o Banco do Nordeste S/A realizou nada menos de 2.309 financiamentos, somando um movimento de Cr$ 174,8 milhões de cruzeiros. Do total financiado, 47 % destinaram-se a agricultores e criadores, 16 % a cooperativas e 33 % a indústrias.

2) Prioridade de atracação

Notícia-se que o govêrno vem de decidir favorâvelmente sôbre a sugestão feita pela COFAP, de que os navios de cabotagem tenham prioridade de atracação quando integralmente carregados com gêneros de primeira necessidade. E' realmente uma providência recomendável, que em muito poderá ajudar na batalha do abastecimento.

II — NOTAS INTERNACIONAIS

1) Rússia: Reservas de ouro

Segundo o relatório de uma importante firma internacional, a produção de ouro alcança aos 10 milhões de onças anualmente, o que coloca o país em segundo lugar, entre os produtores mundiais, logo após a União Sul-Africana. Segundo a mesma fonte, as reservas de ouro da URSS atingem a 200 milhões de onças, equivalentes a US$ 7 bilhões.

2) Estados Unidos: Aumenta o arroz estocado

Segundo as estatísticas oficiais do govêrno norte-americano, o arroz estocado em 21 de fevereiro do ano corrente atingia a 60.900 toneladas do produto com casca e 507.900 toneladas do produto descascado. Há um ano atrás tais estoques eram respectivamente de 1.300 toneladas e 66.000 toneladas.

III — PETRÓLEO

Alemanha Ocidental: Aumentam as reservas

As reservas subterrâneas da Alemanha Ocidental vêm aumentando constantemente. Em 1949 atingiam a 20.200.000 toneladas e em fevereiro de 1955 a 65.363.000 toneladas. Continuam ativas as pesquisas, pois deseja o govêrno alemão que seus planos de aumento da capacidade de refino para o período 1956/60 sejam acompanhados de um aumento de produção do óleo bruto e de um aumento das reservas cubadas.

IV — DOCUMENTÁRIO ESTATÍSTICO

Região Norte: Capacidade geradora de energia elétrica

31-12-954

Hidráulica:	kW
Capacidade instalada ...	12.632
Térmica:	**kW**
Capacidade instalada ...	94.768
Total:	
Capacidade instalada ...	107.597
Area (km2)	969.736
População	13.698.738
W/km2	110,955
W/hab.	7,854

(Para outras informações sôbre Comércio e Produção, vejam, no 2º Caderno, a secção "Vida Comercial").

BANCO BOAVISTA S. A.
Uma completa organização bancária.

ESTEVE REUNIDA A COMISSÃO QUE ELABORA A REFORMA DA CONSTITUIÇÃO

Mais uma reunião realizou ontem, a comissão que elabora os anteprojetos de reforma de dispositivos da Constituição.

Foi, como as anteriores, presidida pelo ministro da Justiça, sr. Nereu Ramos, tendo prosseguido no estudo da elaboração orçamentária. Especialmente convidado estêve presente o prof. Sebastião de Sant'Ana e Silva.

DECLARAÇÕES DO PRESIDENTE DA ASSOCIAÇÃO DE PREFEITOS DE SÃO PAULO

CLEVELAND, 8. Prefeitos e outras autoridades municipais do Estado de São Paulo, Brasil, estão realizando uma viagem de recreio e observação por dez cidades dos Estados Unidos. Nos últimos dias, foram hóspedes de honra do município de Cleveland, tendo partido ontem para Detroit.

Ao deixar Cleveland, o dr. Aniz Fadra, presidente da Associação de Prefeitos de São Paulo, fêz as seguintes declarações:

"O que mais tem chamada a nossa atenção nos Estados Unidos é a ampla autonomia de que gozam os governos municipais. Os municípios americanos têm faculdades para desempenhar suas funções com pouquíssima intervenção das autoridades dos Estados e federais". I.P.S.

VAI INTEGRAR A COMISSÃO DE REPATRIAMENTO DOS MORTOS DO CEMITÉRIO DE PISTOIA

O presidente da República assinou decreto, nomeando o tenente-coronel aviador Francisco Dutra Sabroza para integrar a Comissão de Repatriamento dos Mortos do Cemitério de Pistóia, em substituição ao coronel aviador Oswaldo Pamplona Pinto que foi nomeado para comissão civil.

O PROGRESSO DA INDÚSTRIA NACIONAL POSSIBILITOU ÊSTE GRANDE PASSO...

NA AUTONOMIA DA CONSTRUÇÃO DE AUTOMOVEIS NO BRASIL:

«Você já pode tornar seu carro velho um modêlo 56»

VENHA VÊR O 1.º CARRO TRANSFORMADO na nova agência do Correio da Manhã

Avenida Rio Branco, esquina da Almirante Barroso (Antigo Palace Hotel)

f 3.008

Para o comércio

Para a estação

Para a familia

Para Casa de Saúde

Para indústria

Para que se possa sentir o milagre da técnica brasileira, apresentamos o 1.º carro reconstruido, um modêlo 1937 cujo «chassis» foi a base para a realização do «Station Wagon», Major 1956.

A Fábrica de Carrosserias MAJOR S. A. Indústria e Comércio, está aparelhada técnicamente e conta com equipe experimentada, para construir carrosserias de Ambulâncias, Furgões, Lotações, Onibus, além de tornar possivel: planejamento, reforma e construção de carrosserias de carros de passeio, desde o tipo «utility», até modêlos exclusivos, no gôsto e exigências individuais.

Êste grande passo no progresso e na libertação da indústria de automoveis no Brasil, foi possivel graças ao desenvolvimento e à cooperação da INDÚSTRIA BRASILEIRA de peças e acessórios que possibilitou realizar um carro QUASI QUE EXCLUSIVAMENTE BRASILEIRO.

Traga-nos o seu carro velho, de qualquer tipo e de qualquer idade, e nós o devolveremos nôvo, no último tipo de «STATION WAGON»

Fábrica de Carrosserias Major S.A. INDÚSTRIA E COMÉRCIO

RUA NERVAL DE GOUVEIA, 117 e 121 - TEL: 29-9422 — QUINTINO — RIO

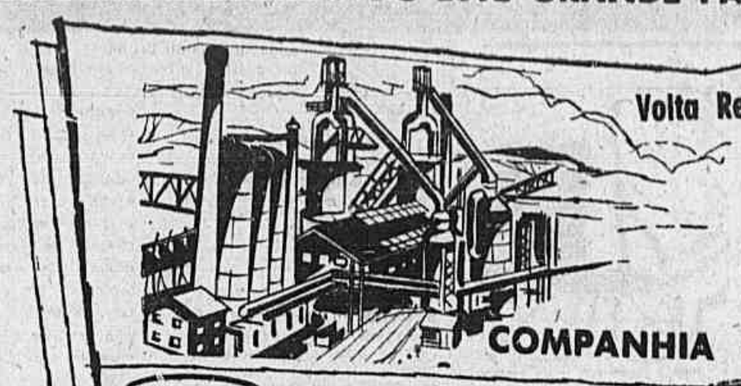

Volta Redonda

Da maior Usina Siderúrgica da América Latina saiam as chapas que entraram na construção do carro em exposição.

COMPANHIA SIDERÚRGICA NACIONAL

ALBERTO PORTELA & CIA. LTDA.

Representantes Exclusivos no Rio das molas NO-SAG

Praça da República, 66 Tel.: 22-5249

COMPANHIA CIEF DE FERRO E AÇO

AV. BRASIL - 6533 TEL. 30-6325

INDÚSTRIA BRASILEIRA

Distribuidores - Revendedores especializados em perfilados

PARA-BRISA IMPERIAL

Vidros planos e fantasia para construções em geral. VIDROS SEGURANÇA e TEMPERADOS para automóveis, planos e curvos. Canaletas Calhas e Engrenagens

MATRIZ: - Av. Gomes Freire, 642 - Tel. 52-1648
FILIAL: - R. Lobo Junior, 1513-A - Tel. 30-5092
Esc.: - Av. Mem de Sá, 112-1.º and. - Tel. 32-4808

A SUPREMA DE PLÁSTICOS

Especialidade em: Artigo para Capoteiro e Estofadores. Plásticos simples e reforçados. Lonas para conversiveis.

Plásticos para automoveis, móveis e decorações

Av. Presidente Vargas, 949
Rua Buenos Aires, 163
Tels.: 43-0607 — 43-0615

Tintas em Geral

Laças, sintéticos e solventes
Distribuidor dos Produtos 3-M

R. Sidônio Paes, 38-A - Tel.: 29-9697

DAKOTA

DISTRIBUIDORA DE TINTAS LTDA.

Genuina chapa plástica

Formiplac — é ideal para revestimentos e proteção de mesas, moveis, paredes, decorações e planejamentos arquitetônicos. Extraordinária resistência às manchas, umidade, calor e fogo.

FORMIPLAC — é fabricado exclusivamente por

CIA. QUÍMICA INDUSTRIAL DE LAMINADOS

Av. Rio Branco, 25 — Rio — Tels. 43-2716 e 43-9155

Formit — Chapas fenólicas isolantes para indústrias elétricas e eletrônicas

o Motor do seu Carro precisa de

HENLE

Rua Visconde Inhaúma, 37

ANSALVASCO

Os pneus montados nos autos recondicionados pela MAJOR S/A são recauchutados pela

o maior estoque

o menor preço

a mais perfeita recauchutadora de pneus de auto passeio e de transportes.

BENFICA PNEUS S.A.

Matriz: - Av. Suburbana, 18 a 24 - (Tel. 48-9470)
Depositos: Largo de Benfica, 3
Filiais: Av. Brasil, 1.326 - A
Rodovia Presidente Dutra, 630 - (Tel. 30-8295)
Avenida 15 de Novembro, 1105 - (Tel. 2979)
Petropolis
Av. 13 de Maio, 215 (Tel. 4986) - Petropolis
Rodovia Pres. Dutra, Km. 41/2 - S. João Meriti

PEÇAS E GM BRASIL ACESSÓRIOS

Amortecedores

Pistões e Segmentos

Bateria DELCO

Feixes de Molas

MESBLA

Distribuição

R. das Marrecas, 32 -

Tel.: 22-7720 — ramal 622

Feltros e material para estofamentos de automoveis

CIA. CIRRUS PRODUTOS TEXTEIS

Escr. Central: R. Lopes de Souza, 26 - Tel.: 28-0985
Fabrica: R. Hilario Ribeiro, 2 e 6 — Tel.: 28-3580 — Rio de Janeiro

AUTO RADIO CINEPHON

fabricado por

RADIO CINEPHON BRASILEIRA S.A.

Av. N. S. Fatima, 22 Tel.: 32-3000 - Rio

A. PAULO

Acessorios para automoveis

Ferragens em geral, com secção especializada de limas de todas as especies, brocas, parafusos, porcas, serras, chaves de boca, estria e cachimbo, fita eletrica, fita para pintura limatões e demais peças consernentes a oficinas mecanicas.

Rua Major Conrado, 366 a 374 - Cordovil
Tel.: 30-2060 - D.F.

LUPORINI COMÉRCIO E INDÚSTRIA S/A

Forneceu os rolamentos do carro exposto

LUPORINI tem sempre o rolamento desejado

Rua Riachuelo, 908

Produtos da:

VULCAN

Material Plástico S/A
Artefatos de Borracha S/A

Av. Pres. Vargas, 309 - 18.º - Rio

Este carro foi forrado com o legitimo «VULCOURO» (Couro Sintético) reforçado, aplicado sôbre os super confortaveis placas de VULCASPUMA, a melhor e maispura espuma de latex já fabricada.

A maior e mais moderna fabrica de material plástico e espuma de latex da América Latina

LITERATURA

COLLIOURE

AUGUSTO MEYER

Collioure... guarda o nome na lembrança:
Chega à fronteira Antônio, e tão cansado,
Que só de carro cruza a praça e alcança
O hotel, onde seu nome está emplacado.

AQUI FALECEU ANTÔNIO MACHADO.
Morreu só, não viveu. E lá descansa
No cemiteriozinho do povoado.
No mar, o azul recua, a noite avança.

Desce uma paz do céu, que resserena.
Port Bou... Collioure... O trem corta a pai-
[sagem:
Angras violáceas, pôr-de-sol marinho...

Vem consolar-me em vão Juan de Mairena.
Collioure, és um murmúrio em minha viagem,
Mas dói! Antônio, adeus! digo baixinho...

HYDERABAD e seu Nizam

JORGE MAIA

Hyderabad, 1956.

E' impossível falar de um sem tocar no outro, pois Hyderabad tornou-se conhecida no mundo inteiro por causa do Nizam. Não houve, na verdade, almanaque ou estatística que não deixasse de colocá-lo em primeiro lugar na lista dos homens mais ricos do mundo. Ninguém sabia onde era Hyderabad, mas todos conheciam a existência de um homem, cujo nome verdadeiro ninguém nunca soube, mas cujo título — Nizam — lhes era familiar.

A seu respeito corriam lendas. Tinha milhões em jóias, propriedades, um banco próprio, não via ninguém, nunca tinha saído da Índia, era um legítimo Harpagão, com a dupla personalidade de Shyllock. Tudo isso junto dava uma atmosfera de irrealidade a essa personagem de um mundo que já vai desaparecendo no horizonte da realidade socialista que é a Índia de hoje.

E' verdade que o Nizam ainda tem muito dinheiro. Segundo os cálculos mais honestos, sua fortuna pessoal está avaliada em meio bilhão de dólares. Não é menos certo, porém, que os seus dias de glória já se foram, pois, a julgar pelo plano de reforma do Govêrno Indiano, dentro em breve não poderá êle administrar o Estado como vinha fazendo há tanto tempo.

Aqui cabe um parêntesis. Não que eu seja em favor do sistema feudal, absolutamente odioso, mas é preciso reconhecer que, ou por isto ou aquilo, Hyderabad é um Estado modêlo dentro da União Indiana. Suas cidades, ao contrário do que sucede em outros pontos do país, apresentam um aspecto de inegável progresso, com ruas largas e asfaltadas, tudo em meio a uma grande ordem. O homem talvez seja um senhor feudal, mas, a bem da verdade, devemos reconhecer que é "progressista" — para empregar uma expressão em voga. Pode ser que seus bens ascendam a milhões, mas o povo inegàvelmente parece mais feliz e alegre do que em qualquer outro Estado da Índia.

Hyderabad, como cidade, tem um grande dom. O de ter conservado o aspecto oriental que tão ràpidamente vai desaparecendo da Ásia. Enquanto as demais cidades parecem lembrar em querer apagar a sua origem, numa ânsia injustificada de ocidentalização, Hyderabad mantém-se rigorosamente fiel à tradição. Seus edifícios principais são no gôsto puramente asiático, conjuntos de cúpulas com arcos, uma arquitetura que o Islam plasmou na arte bizantina, e deu como resultado um estilo pitoresco e às vêzes de rara beleza.

E' o que aqui sucede. Na rua principal ergue-se uma tôrre — o Char Minar. O guia de turismo diz que foi construída em 1591 e tem quase 60 metros de altura. Adianta ainda o "guia" que é uma das obras-primas do período Kutb Shahi. Isso já precisa explicação mais complicada, pois teríamos de remontar à História do Estado de Hyderabad. Mas o assunto levaria muito tempo, e no momento o que nos interessa é a sua arquitetura.

Esse Char Minar é um monumento imponente. Lembra vagamente uma daquelas tôrres medievais das cidades da Flandres. Sem ter nenhuma semelhança com o outro, lembrei-me do "Beffroi" de Bruges. E' engraçado mas é verdade. Talvez porque, tanto numa como noutra cidade, sejam as duas tôrres o centro da atenção geral. E marcam de modo definitivo suas personalidades. Tanto em Bruges como em Hyderabad, elas, como um regente de orquestra, deram o tom à música. E daí êsse estilo oriental, como disse antes, diverso do observado nos outros pontos do país.

Essa nota é acentuada pelo fato dos muçulmanos se apresentarem com um fêz à cabeça, o que não se vê em nenhum outro ponto da Índia. Explica-se: sendo o Nizam muçulmano, sentem-se aqui mais à vontade os adeptos de Maomé. Enquanto nos outros recantos do país há sempre o receio de hostilidade, em Hyderabad tal não pode acontecer.

Um milionário do lugar — o nababo Salar Jung Bahadur, antes de morrer, legou ao Estado a coleção de objetos de arte que, há anos, vinha acumulando. Daí resultou um Museu que, embora heterogêneo, é dos mais curiosos para quem se interesse pelas coisas da Índia. Entre outros objetos, a espada do Imperador Aurangzeb e a xícara do seu avô Jahangir. Notável, porém, a massa de lâmpadas e candelabros de vidro por êle comprados em suas excursões pela Europa. Nem em leilão no Rio, vi tanto lustre de cristal ao mesmo tempo. Dir-se-ia que o Nababo os comprava por atacado. E ao lado disso, uma notável coleção de tapêtes persas e de miniaturas indianas. O homem, como a maioria dos asiáticos, só tinha gôsto para as coisas de seu país, e aceitava o que de pior o Ocidente podia impingir-lhe.

A recíproca deve ser aliás verdadeira, pois quando compramos dos vendedores asiáticos, nossos amigos indianos sempre têm um sorriso de malícia. Em sua opinião, estamos adquirindo coisas que êles não olhariam por considerá-las de mau gôsto. E, pensando bem, será que não têm razão?

O Nizam também deu à cidade um Museu. Êste, porém, mais cuidado. O setor artístico é importante. Ao que se diz, essa personagem misteriosa tem tesouros inestimáveis em seus palácios. Contou-me um amigo que, no cofre forte, um dos seus divertimentos prediletos é remexer montes de diamantes com uma colher de ouro. Exatamente como as crianças, na praia, quando brincam com a pá e o balde.

Hyderabad não dá porém a impressão de que Sua Alteza seja um usurário. Ao contrário, a cidade tem um aspecto alegre e acolhedor que seria impossível num Estado com tal dirigente. E acredito até que êle seja amado pelo seu povo. Se o Govêrno da Índia amanhã o arrancar do lugar, como parece vai suceder a todos os Marajás, poderá concorrer às eleições. E como na peça de Bernard Shaw — "The Apple Cart", correrá até o risco de ser eleito...

UM PASSEIO PELOS LIVROS

"ASSOMBRAÇÕES DO RECIFE VELHO"

A capital pernambucana — uma cidade povoada de almas do outro mundo — Fantasmas às margens do Beberibe — Escadas que rangem no silêncio da noite — Por ocasião da Revolução de 30 — Dinheiro enterrado nas velhas casas

As histórias de assombração têm sido muito exploradas em romances e contos. Não pertence, porém, a nenhum dêsses gêneros o livro que Gilberto Freyre acaba de publicar sob o título "Assombrações do Recife Velho". Trata-se de um documentário que vem ilustrar a crônica da capital pernambucana, enriquecendo ao mesmo tempo o folclore do sobrenatural no Brasil. Um livro, em suma, muito interessante e pitoresco, do qual vamos resumir aqui algumas passagens.

O CASO DO "BOCA DE OURO"

O caso do "Bôca de Ouro" não se verificou apenas no Recife. Em outros lugares do Brasil já se tem falado de assombrações da mesma família. O episódio consiste no seguinte. Estava um pacato recifense passeando à beira do cais do Capibaribe, assobiando trechos da "Viúva Alegre", gozando a fresca da madrugada, na perspectiva de algum encontro galante, quando lhe surge pela frente um tipo acapadoçado, de chapéu desabado sôbre os olhos, que lhe pede fogo. O pacato recifense põe-se a vasculhar os bolsos, não encontrando a caixa de fósforo. Eis que o seu interlocutor solta uma gargalhada medonha, que repercute num tom de silêncio da noite, e deixa ver um rosto de defunto, já meio comido pelos bichos, abrindo a bôca, na qual brilhava uma dentadura de ouro. O passeante noturno fugiu apavorado, mas depois de correr um bom pedaço, percebeu que o fantasma continuava atrás dêle, sempre rindo e mostrando a dentuça. Era demais. O homem desmaiou e ali ficou, na rua, até de manhã cedo, quando foi socorrido por um prêto leiteiro.

De um barão pernambucano, muito conhecido no Recife no século passado, conta-se que viveu grande parte da existência perseguido pelo Diabo. Dizia-se que êle fizera um pacto com o príncipe das trevas, pensando em desembaraçar-se dêste com a facilidade com que se desembaraçara de outros entes incômodos. Mas o tiro saiu pela culatra. O Diabo deu de perseguí-lo que não o largou mais. Ia o homem sossegado na sua carruagem, quando, de repente, recebia um sinal misterioso: era o Diabo que marcava encontro com êle à noite num local deserto. Não podia deixar de atendê-lo. E o pobre do barão voltava sempre num estado lastimável dêsses encontros, o rosto cadavérico que parecia um defunto. Os parentes e amigos procuravam atenuar-lhe o terror. Davam-lhe água benta para banhar os olhos terrìvelmente secos e uma mucama vinha esfregar-lhe o corpo lasso. O homem parecia ter apanhado uma surra tremenda de chicote.

UM LOBISHOMEM FAMOSO

Em Beberibe contam os antigos que há muitos anos houve um lobisomem famoso. Era um velhote de família conhecida, aparentado até com um presidente da República. Sua côr excessivamente branca causava espanto a todo mundo. Dizem que certa madrugada assombrou umas moças que iam tomar banho na praia do Brum. As moças estavam fazendo o Pelo Sinal para entrar nas águas, quando apareceu o lobisomem estranhamente branco, repugnantemente alvacento, fedendo a defunto. Passou raspando por elas e espadanando areia. Roncava como um porco, mas pela fúria parecia um cão danado. As moças fizeram um alarido e chegaram mesmo a desmaiar, enquanto o maldito desaparecia nas brenhas.

Êsse lobisomem ter-se-ia curado mamando leite de mulher. Foi uma mulata que o amamentou durante algum tempo. Com isso foi êle ganhando côres, perdendo aquêle horroroso tom alvacento, e aos poucos se desencantou.

Um adolescente assassinou a namorada ao pé da escada de um velho sobrado da Rua São José. A menina caiu morta nos primeiros degraus, agarrando-se ao corrimão, chamando pela mãe e pedindo água. Desde então, a escada do sobrado põe-se a ranger tôdas as noites, como na noite do crime. Por mais de uma vez pessoas perguntaram: "— Que barulho é êsse na escada?" Ninguém respondeu e o mistério continuou a pairar sôbre o macabro ranger. Também na casa-grande de um velho engenho do sul de Pernambuco é tradição que range, no silêncio das meias-noites, antiga cadeira de balanço, em que se balançava certa lalá ninando o filho.

Velhos moradores do Recife contavam ter ouvido, à noite, o rodar de um estranho carro na rua. Espiavam e viam um coche fúnebre, igualzinho ao que levara ao cemitério de Santo Amaro certo titular do Império. O carro aparecia e desaparecia misteriosamente, na penumbra noturna e corria entre os reclfenses da época que o tal titular vendera a alma ao diabo.

Por ocasião da revolução de 30 — conta-nos Gilberto Freyre — quando o governador Estácio Coimbra se retirava do palácio do govêrno para ir abrigar-se no edifício das Docas, enquanto o tiroteio espoucava nas ruas, um dos velhos empregados da casa declarou ao escritor com um ar triunfante: "— Eu não lhe dizia que o vulto do salão nobre vinha anunciando desgraça? Quando êle aparece é para anunciar desgraça. Não falha. Apareceu a Zé Bezerra, que morreu logo depois. Apareceu a Barbosa antes do cozinheiro de Zé Mariano espalhar veneno na fritada que quase mata mais de cem casacudos de uma vez. E de há meses que vinha aparecendo como quem quisesse dizer alguma coisa de muito importante ao dr. Estácio. Era isso que está aí". Realmente, desde junho, quando a situação do govêrno parecia segura, o velho empregado começara a falar nesse misterioso aparecimento de um vulto no salão.

AS ASSOMBRAÇÕES PREMONITÓRIAS

Os casos de assombrações premonitórias são muito freqüentes na crônica do sobrenatural. Gilberto Freyre refere-se a alguns dêles. Estava uma senhora de família pernambucana, do interior do Estado, em visita a parentes do Recife. Certo dia, depois de um passeio pela cidade, onde fêz várias compras, pôs-se em trajes caseiros, e com o corpo à vontade, sentou-se numa cadeira de balanço para descansar. Estava distraída, nessa atitude, quando, de repente, deu um grito que assustou a casa inteira e até na rua foi ouvido. Correram tôdas as pessoas da família. A moça desmaiara. Mandaram às pressas chamar um médico. E não se tardou a ter a explicação do fato. A mulher gritara porque vira aparecer à sua frente a figura de um tio barão, envolvida num lenço branco, todo manchado de sangue. Horas depois chegavam ao Recife notícias da cidade de Vitória: tiroteio na igreja durante as eleições. O barão de Escada, tio da moça, acabava de ser assassinado.

O MISTÉRIO DO SOBRADO DA "ESTRÊLA"

As histórias de assombrações em velhas casas ligam-se, freqüentemente, a dinheiro oculto nas mesmas. É crença do povo de que as almas do outro mundo não têm sossêgo, enquanto não se desenterrarem o dinheiro que deixaram escondido aqui na terra. Gilberto Freyre alude a vários episódios dêsse gênero. O sobrado chamado da "Estrêla", por exemplo, passava por uma das casas mais mal assombradas do Recife. Eram vultos chegando à janela e chamando os transeuntes. Luzes que apareciam nos dois andares da habitação vazia. Louças que se quebravam na sala de jantar. Móveis despedaçando-se na sala de visitas. O prédio estava para alugar e ninguém queria morar nêle. Passou muitos anos fechado, até que a família Luna, composta de gênte corajosa, que não corria de caretas, nêle foi residir. Um horror! Os fantasmas começaram a aparecer tôdas as noites para os Lunas. A cozinha então parecia um covil de bruxas: os objetos atirados de um lado para o outro por mãos invisíveis, obra dos tais espíritos chamados zombeteiros. Mas os Lunas iam resistindo a tudo. É que o aluguel da casa era muito barato e êles preferiam aguentar com os fantasmas do que pagar mais caro em outro lugar tranqüilo. Houve um recifense velho que dizia serem as almas penadas do sobrado da "Estrêla" almas de estudantes da velha "república" ali existente outrora, que estavam dessa forma pagando os pecados cometidos neste mundo.

Consta que os Lunas só deixaram o velho sobrado depois de terem desenterrado dinheiro. Uma noite, certa pessoa da família sonhou que num buraco do socavão da escada havia "coisa" enterrada. No dia seguinte cavaram o buraco e em lugar de encontrar ouro, como previam, descobriram apenas um punhado de cédulas de dois mil réis. Troça de estudantes, certamente, no tempo em que no prédio funcionara a "república". Mas os Lunas explicaram à vizinhança abelhuda, que se tratava de notas furtadas por um dos antigos caixeiros da mercearia mantida no andar térreo do edifício. Foi uma decepção para os vizinhos. O que parecera um romance de almas do outro mundo não passava de simples história de furto de um caixeiro de mercearia. Quando os Lunas se mudaram do prédio, porém, várias pessoas examinaram o tal buraco e chegaram à conclusão de que dali não tinham sido retiradas notas de dois mil réis, mas ouramas da boa. Uma bolsa de dinheiro, com muita prata e muito ouro — asseguravam as pessoas que tinham examinado o local. Os Lunas haviam contado a história das notas para despistar.

A caridade

ANDRÉ MAUROIS

EU, que não me canso de citar Alain, a propósito da caridade irei citá-lo mais uma vez, porque a definição proposta por êle nos será preciosa para distinguir a caridade da piedade. "A caridade" — diz Alain — "é a fé quando a mesma visa ao nosso semelhante. Além disso, caridade desconhece obstáculos intransponíveis, sendo, portanto, essa a razão pela qual ela honra a humanidade existente no louco, no idiota, no criminoso ou em qualquer outra criatura desgraçada. Mas a caridade se manifesta igualmente em relação ao rico, ao poderoso, ao frívolo, ao injusto, ao bêbedo, ao brutal, ao ciumento e ao invejoso, buscando sempre uma razão à luz da qual todos possam ser não sòmente julgados favoràvelmente como, também, ajudados e, por conseqüência, amados."

Contudo, e é claro que não se trata, aqui, de simples esmolas, porque a verdadeira caridade não é a que dá e sim a que solicita. Sim, a que solicita a outro que seja um homem; pois que, antes de tudo, admite que os atributos essenciais do homem, ou sejam: a inteligência, a bondade, a coragem, existam na criatura que, por qualquer fatalidade, se tenha tornado desgraçada. E, ainda mesmo que essas qualidades estejam, em muitos casos, bastante obscurecidas, cumpre à caridade descobrir, sob a delgada capa da malícia, uma ternura profunda e secreta, e sob a aparência da tolice ou da ignorância, uma sabedoria, que dormita. Portanto, a caridade não se dirige ùnicamente aos que, no consenso de todos, são desgraçados. Em presença de um adversário político ou pessoal — por exemplo — duas atitudes são possíveis. A primeira consiste em dizer: "Eis um homem de má-fé que procura enganar-me. Respondamos, portanto, de modo idêntico às suas manobras ou à astúcia com a astúcia". Acontece porém que, embora êsse seja um método certo de imobilizar as manobras de um adversário, em compensação também é certo que êsse mesmo adversário possui antenas de sensibilidade que captam vossa desconfiança. E o resultado de tudo isso é que, havendo se tornado conhecedor do vosso julgamento desfavorável, êle passa imediatamente a agir com outras armas, se transformando então de simples contraditor em inimigo, e inimigo quase sempre perigoso.

A segunda atitude consiste em pensar no seguinte: "Eis um homem de boa-fé que julga ter razão. Mas até que ponto êle se engana, e como poderei levá-lo a reconhecer que se acha enganado? E, se, no entanto, no decorrer de uma discussão qualquer, ao contrário, o êrro fôr meu, deverei reconhecê-lo sem demora. Em todo caso, não deverei, nunca, deixar de considerar meu oponente como uma criatura igual a mim". E eu próprio creio que êsse respeito, que de certo modo também é amor, não deixará, mais cedo ou mais tarde, de ser notado pelo meu opositor, e então entre nós se estabelecerão relações que não serão mais de cólera recíproca e sim de louvável cordialidade.

Mas a caridade não exige sòmente que renunciemos defender nossas idéias ou os interêsses que representamos. Ela também exige que seja defendida sem que haja ódio pelo adversário, não reprovando, por conseqüência, ao sindicalista a sua condição de sindicalista e ao patrão a de ser patrão. Não admite tampouco, ou até que surja prova em contrário, que alguém esteja agindo desonestamente. Verifica-se dessa maneira que, mesmo combatendo o adversário, a caridade não cessa de estimá-lo, não chegando, nunca, a desamá-lo. E não se deve pensar que se trata, no caso da caridade, de pedir à natureza humana que realize o impossível. Não! E mesmo no mundo político, onde os egoísmos comumente se mostram exacerbados e as rivalidades ferozes, não são raros os exemplos de estima recíproca, e até de profunda afeição, entre dois adversários. Poincaré felicitou calorosamente Léon Blum após um dos seus belos discursos. André Tardieu, numa ocasião em que se falava de Briand, que êle sempre combateu, me disse o seguinte: "De modo nenhum me interessa o que possam dizer de Aristides porque eu sei perfeitamente que êle é um homem profundamente honesto, e na verdade o admiro muito". Aliás, a caridade, tanto no domínio da política como noutro domínio qualquer, não nos pede, nunca, que deixemos de combater por tudo o que consideremos ser justo, como não requer, da parte de ninguém, que seja desnaturado o rumo de um debate. Porque, afinal, criticar a doutrina ou o programa de um ministro é exercer um direito legítimo. Mas, quando se trata de insinuar, sem provas seguras, que o mesmo, apenas pelo fato de ser nosso adversário, é um prevaricador, um ambicioso sem escrúpulos ou um amoral, não resta dúvida de que êsse é um processo indigno e que, portanto, ninguém deve utilizar. Indigno e também perigoso, porque a verdade é que "les hommes se hatênt de ressembler au portrait que faites d'eux". Entretanto, devo dizer que compreendo que hajam "ces haines vigoureuses — que doit donner le vice aux âmes vertueuses". Mas, mesmo em casos como êsse, é necessário que se esteja certo de que se trata realmente de um vício, não de êrro. Mas, no que diz respeito ao próprio vício, a caridade não será um remédio ao mesmo tempo permitido e eficaz? E quem poderá negar que os maus são, quase todos, criaturas infelizes? Procederá, portanto, com profundo acêrto todo aquêle que, em relação a qualquer criatura desgraçada, lhe der a certeza de que uma afeição perdida poderá ser reconquistada, porque o que se deve visar, sempre, é arrancar o desgraçado ao abismo do desespêro ou da solidão fazendo com que volte a ter fé, em si próprio e nos outros.

"No entanto" — dirão — "em tempo de guerra se deve fazer a guerra por todos os meios. Na guerra, por conseqüência, não haverá lugar para a caridade". E essa é uma verdade, porque, quando se trata de uma luta, de vida ou de morte, seja a de um indivíduo ou a de uma nação, o que importa, acima de tudo, é vencer. Além disso, num mundo dividido em blocos hostis, cada um dêsses blocos o que procura é manter igual a balança das fôrças, porque, o estado de guerra, real ou apenas fria, é que impõe essa contínua vigilância. Mas, mesmo assim, a caridade deve intervir, dada a sua natureza, que é a de não presumir que aconteça e sim a de acreditar que aquêle que as circunstâncias e os malentendidos do momento transformaram num inimigo, continua sendo uma criatura humana, capaz de gestos virtuosos.

E se, desgraçadamente, é certo que nas guerras existem fatos que atentam contra a própria natureza humana, como no caso daqueles soldados chineses que, durante os combates, usando máscaras monstruosas, injuriavam os adversários com as piores calúnias a fim de lançar o temor e o descrédito nas fileiras contrárias, provocando assim excitações sanguinárias, nos outros e em si próprios, cremos entretanto que tais fatos, justamente por serem condenáveis, não devem nos levar a um furor idêntico. Tanto assim que a caridade, frente a êsses fanáticos, não hesita em acreditar que, no íntimo dêles, brilha ainda uma pequenina chama humana que poderá reavivar-se. E um exemplo de recuperação como êsse nos foi dado por Liautey, que, dirigindo-se em têrmos humanos ao que havia de mais nobre em guerreiros tão hostis quanto diferentes dêle, soube se fazer amar por êles. À guisa de conclusão se pode, portanto, dizer, baseado num gesto como o de Liautey, que a caridade nunca se cansa de tentar obter resultados que os espíritos não caridosos consideram loucura o tentar obtê-los. E, se, por desgraça, um homem que, durante tôda a sua vida se revelou caridoso, vier a morrer sem ter obtido o sucesso que, numa tentativa de realizar a caridade, visava, a lição que a sua atitude nos deixar ficará como um exemplo de amor que, algum dia, vencerá.

(Trad. de T. S.)

LIVROS NA MESA

DUAS ÁGUAS

EDUARDO PORTELLA

João Cabral de Melo Neto: "Duas Águas" (Poemas Reunidos). Livraria José Olímpio Editôra, Rio de Janeiro, 1956.

DUAS ÁGUAS é a obra inteira de um poeta que se vem situar diante do fenômeno literário com uma lucidez e com uma compreensão histórica verdadeiramente surpreendentes. Surpreendentes sobretudo pelo que têm de inéditas na nossa trajetória poética. Poeta de atitude estético-literária mais clássica que romântica, ao procurar João Cabral de Melo Neto apoio na nossa tradição cultural, longe de encontrar, vinha assustar-se com um parnasianismo pobre, que pouco ou certamente nada podia oferecer. E teve que se voltar para si mesmo, nacionalizar padrões culturais europeus, universalizar manifestações literárias não apenas nacionais porém regionais nas suas limitações.

A poesia de João Cabral de Melo Neto poderia ser estudada atendendo a uma esquematização em três períodos diferentes. Um de espírito francês, valeryano, onde a preocupação esteticista, a pesquisa formal, ampliando embora a limitadas estruturas do nosso verso, requinta o poeta ao ponto de incomunicá-lo, de separá-lo do leitor. O outro período seria espanhol, onde o poeta reconhecendo que o exercício formal não devia ser uma atitude intransitiva e que aos anos de elevação técnica devia suceder uma fase de extensão, fase em que a maior preocupação seria recuperar o leitor. O popular, a língua falada, revaloriza-se então. E o terceiro período seria a compenetração dos dois momentos anteriores. Onde não apenas as circunstâncias temáticas, mas formas e expressões seriam nacionais. E "Morte e Vida Severina", Auto de Natal Pernambucano, primeira peça brasileira pelo argumento e pela estrutura teatral, é bem um exemplo. Exemplo que vem corrigir o equívoco modernista, de "Macunaíma" e de "Cobra Norato", ao realizar obras de pretensões caracteristicamente brasileiras, sôbre uma estrutura européia, francesa no caso, e especialmente surrealista.

A visão do mundo do poeta João Cabral de Melo Neto é a de um "raciovitalista". O que de racionalista possui lhe advém da sua formação francesa inicial. O vitalismo lhe é próprio da sua condição de nordestino, de nordestino em quem, logo, os valores culturais hispânicos passariam a exercer papel determinante. E os momentos mais altos da literatura ibérica foram precisamente quando ela foi razão e foi vida e não apenas vida ou ùnicamente razão.

Se em João Cabral de Melo Neto, na sua formação inicial francesa, influiu um poeta determinado, Valery ou Mallarmé, no seu período espanhol influiu todo um estilo, todo um caráter literário. Daí que tenha sido um poema anônimo, "Cantar del Mio Cid", poema tipicamente espanhol nas suas características menos visíveis até, o que lhe marcaria tôda uma obra: "O Rio". Marcaria ao ponto de introduzir novas dimensões técnico-expressivas, já que para Restori, como para Menéndez Pidal, a importância do "Cantar del Mio Cid", como documento métrico supera a sua importância como poema nacional, como monumento histórico. E viria trazer com êle um tipo de flutuação silábica peculiar à lírica espanhola do Século XII, a versificação irregular de que nos fala Pedro Henriquez Ureña, as formas amétrica e acentual.

Há nêle ainda uma atitude estilística que se não chega a ser revolucionária no que tem de inovadora, é original ao menos pelo que tem de inédita. Mas de uma originalidade e de um ineditismo conscientes, "situados" e não deslocados num plano abstrato. Sua atitude é racional, parte de uma compreensão lúcida da realidade literária brasileira. Sua originalidade não é de quem se entrega ao prazer de ser original. E nisto se diferencia radicalmente do sr. João Guimarães Rosa, que se propõe inovar, modificar, não apenas padrões literários estabelecidos, mas estruturas sintáticas até, tomando como exemplos escritores de países onde a tradição cultural longe de ser escassa é sustentada por séculos.

No poema "Uma Faça Só Lâmina", o mais complexo e o mais individual na relação de sinais que o compõem, as conquistas técnicas junta-se uma vontade de definir uma conduta poética, de explicar um estilo. Estilo resultante de um comportamento diante do mundo, comportamento de "raciovitalista" consciente da sua condição, para quem a realidade, a evidência, é a única perspectiva válida. Esta realidade radical, vital, causa geradora da lembrança que vai vestir as imagens faca, lâmina, relógio, bala: "Quando aquêle que os sofre/ trabalha com palavras,/ são úteis o relógio,/ a bala e, mais, a faca". Tipo de imagem que aparece nêle com freqüência característica, imagem que Carlos Bousoño surpreendeu em Vicente Alexandre denominando "visionárias continuadas" que, embora possuindo uma semelhança exterior com os símbolos, dêles se distinguem em algo fundamental: "o plano de realidade em que vêm apoiadas não é espiritual nem intangível, senão um objeto com existência material: um rio, uma mulher, um tigre, uma árvore..."

Essa cosmovisão vai caracterizar o seu estilo no que êle tem de "melhor qualidade: a agudeza feroz, certa eletricidade, mais a violência limpa, o gôsto de deserto, — o estilo das facas! "Estilo de Nordeste e de Castela na aridez que lhe são comuns: "E' uma luta contra a terra e sua bôca sem saliva,/ seus intestinos de pedra,/ sua vocação de caliça."

E' através de João Cabral de Melo Neto que a poesia brasileira contemporânea se volta para a palavra concreta, a palavra vale pelo conteúdo expressivo que encerra e não pelo que sugere. A palavra concreta, contribui, se assim se pode dizer, para higienizar uma linguagem, uma forma de expressão poética que se empolava, se derramava. Não tem êle o falso pudor da palavra, sobretudo da palavra abandonada: antes vai buscar palavras extintas, umas que se asfixiam por debaixo do pó, outras despercebidas, recuperando tôdas. Outro recurso peculiar ao poeta de "O Engenheiro" é o processo de ativar a linguagem ativando o sentido da palavra: "igual ao de um relógio/ submerso em algum corpo,/ ao de um relógio vivo/ e também revoltoso,/". Atribuindo a relógio uma qualidade de ser vivo.

E em tôda essa poética cabraliana, sem ausentar-se nunca o elemento sensório-afetivo, há uma predominância do elemento conceitual, atitude que vem a ser original em nossa lírica, lírica de vitalistas propensos ao irracionalismo. E êste poeta sabe, e sabe profundamente:

"como domar a explosão
com mão serena e contida
sem deixar que se derrame
a flor que traz escondida".

Dentro do Brasil

"Viola de Queluz"

✚ "Viola de Queluz"" intitula-se o livro de contos de Antônio Versiani (Ed. Pongetti). O autor, estudioso do folclore, já sendo autor de um curioso trabalho sôbre "A Marujada", pitoresca festa regional brasileira, revela-se agora um contista capaz de colocar-se em lugar de vanguarda na novelística brasileira contemporânea. De "Viola de Queluz" pode-se dizer, com tôda razão, que é um livro de contos regionalistas, porque não só os enredos como as atitudes dos personagens são condicionados pelos atributos específicos de uma região: o norte de Minas. Região, onde o autor nasceu e que revela conhecer muito bem. Fazemos questão de acentuar isso, porque o rótulo de regionalista tem sido aplicado, geralmente, a todo escritor que focaliza tipos e aspectos do sertão nos seus romances ou contos, como se bastasse o ambiente rústico para caracterizar uma determinada região.

As narrativas de Antônio Versiani podem denominar-se estórias, segundo a distinção feita por Câmara Cascudo entre história e estória. Percebe-se que muitos casos são verídicos, outros de caráter folclórico, não tendo o autor feito mais do que transpô-los para a literatura. Quase tôdas as narrativas refletem a triste condição de vida dos sertanejos daquela zona. Assim, por exemplo, o conto "Vila de São Roque", no qual um escrivão faz, o inventário de pessoas vivas, obrigando-as depois a pagar as custas do mesmo. E quem protesta, como o fazendeiro Filisbino, é metido na cadeia, onde fica a apodrecer na enxovia até saldar o seu débito. No conto "Finado Simão" vemos, no entanto, o expediente matreiro usado pelos caipiras, fazendo negócio com o morto e assim liquidando todos os haveres dêste. Em "Fumada" assistimos o drama de Inhô Quim, que depois de fazer uma plantação de fumo, vem a perdê-la totalmente, por não conseguir o empréstimo necessário num banco. Em "Viola de Queluz", Tutiá vencido pela tentação que lhe despertava um dêsses instrumentos famosos de "quatro bôcas", dá-lhe em troca a amante. E entre os melhores contos do livro poderíamos ainda citar "André", o caso trágico de um sertanejo que, desesperado com a sêca, se põe a agredir o sol a tiros de espingarda. Encerrando sempre um substrato anedótico, as narrativas de Antônio Versiani são ainda escritas em muito boa língua.

✚

Discursos

✚ Acabam de aparecer em volume os discursos proferidos por Josué Montello e Viriato Correia, na Academia Brasileira, por ocasião da posse do primeiro na vaga de Claudio de Sousa, a 4 de junho de 1955. Ocupando a cadeira 29, Josué Montello referiu-se detalhadamente, não apenas à obra de Claudio de Sousa, mas a de Artur Azevedo e a de Vicente Carvalho, que anteriormente nela sediaram. E mostrou êle a similitude entre êstes dois últimos, porque se Artur Azevedo fôra essencialmente um homem de teatro, não deixara também de ser, sob impulso de igual talento, um admirável poeta. Fazendo o elogio de Claudio de Sousa, Josué Montello, se houve com muito equilíbrio, salientando os méritos dêste, sem recair num exagerado panegírico. O que precisamos reconhecer é que as peças de Claudio de Sousa, para a pobreza de nosso teatro na época em que êle escreveu, representam alguma coisa. O discurso de Josué Montello é um modêlo de bom gôsto, moldado como tudo que sai de sua pena num lastro de erudição, e escrito num estilo limpido e elegante. Uma excelente página de prosa de nossa literatura contemporânea. Grande é também o interêsse que nos desperta a oração de Viriato Correia, analisando minuciosamente a obra do recipiendário e descrevendo-lhe a vida com certo traço de humor.

✚

"Presença de Silvio Romero"

✚ Argeu Guimarães, diplomata aposentado, já autor de vários livros de ensaios e história, acaba de publicar na Coleção Rex da Organização Simões, "Presença de Silvio Romero". Não se trata de uma biografia e nem propriamente de um livro de memórias, embora a obra participe dos dois gêneros. O autor é filho de Artur Guimarães, que foi discípulo e um dos maiores amigos de Silvio Romero. Assim, por intermédio do pai, Argeu Guimarães, pôde aproximar-se do mestre da "História da Literatura Brasileira" e vê-lo de perto em muitos flagrantes íntimos. Com êsses elementos, e ainda mais, com as cartas de Silvio a Artur Guimarães e outros subsídios colhidos em diversas fontes deu-nos uma espécie de retrato do grande sergipano. O livro torna-se sumamente interessante, sobretudo por causa de várias referências inéditas que nêle encontramos. Uma delas, por exemplo, é a que nos mostra Silvio Romero na véspera de sua morte, recebendo Artur Guimarães e o filho no quarto e passando a mão fria pela barba dêste último a dizer-lhe: "Ora esta. Já não posso ver nada. Vai-se tudo..." No dia seguinte, o escritor falecia. Como esta, outras páginas seriam dignas de destaque nesse trabalho, que não sendo uma biografia de Silvio Romero, apresenta rica contribuição para a mesma.

✚

"...E êle te dominará"

✚ Em 2.ª edição acaba de aparecer o romance de Ondina Ferreira "... E êle te dominará", publicado pela primeira vez em 1945 e rápidamente esgotado. Como quase todos os romances dessa escritora, que se coloca na vanguarda da nossa literatura feminina, aí encontramos um drama doméstico: a triste história de Leticia, que se sacrificou no casamento, contrafazendo todos os pendores da sua personalidade, para submeter-se ao marido. Quando êste vem a morrer, sente-se ela livre, mas já perdera o gôsto da liberdade e não sabe mais em que empregá-la. Nessa hora o filho, que acabava de perder a espôsa, lhe traz a netinha, confiando-a a sua guarda. Leticia passará a viver desde então para a neta, convicta, porém, de que há de prepará-la para um mundo novo: um mundo em que as mulheres não mais se sacrificarão pelos homens. E no mesmo momento a sua sobrinha Gracinha abonandona o lar, indo casar-se, contra a vontade dos pais, com o rapaz pobre a quem amava, como uma afirmação de rebeldia e independência. Escrito num estilo direto, com uma dialogação viva, o romance de Ondina Ferreira impressiona fortemente o leitor. (Ed. Saraiva). exemplares.

Pequenas Notícias

✚ O escritor Renato Almeida, secretário geral da Comissão Nacional de Folclore, proferiu a aula inaugural do Curso de Folclore do Departamento de Educação Complementar da Prefeitura. As demais aulas, que serão semanais, estarão a cargo dos folcloristas Manuel Diegues Júnior, Dulce Lamas e Edson Carneiro

✚ Em entrevista para um vespertino paulista a poetisa americana, que acaba de receber o Prêmio Pulitzer de Poesia assinalou como poetas brasileiros de sua predileção Manuel Bandeira, Carlos Drummond de Andrade, e João Cabral de Melo Neto. Prosadores: Machado de Assis, Euclides da Cunha, Otávio Tarquínio de Sousa, Lúcia Miguel Pereira e Raquel de Queiroz.

✚ A Livraria Martins lançará uma edição de luxo do "Decameron", de Bocácio, num belo trabalho gráfico, ornado de gravuras, que honra a indústria brasileira.

✚ Aparecerá no próximo mês uma edição popular das "Elegias de Duino", de Rainer Maria Rilki, em tradução de Dora Ferreira da Silva.

PROBLEMÁTICA da ficção contemporânea

OSWALDINO MARQUES

Nº momento em que, com a publicação de Corpo de Baile, de João Guimarães Rosa, Os Dias Antigos, de José Conde, Maria Pudim, de Breno Acioli, Contos do Imigrante, de Samuel Rawet, Tempo de Espera, de Ricardo Ramos, Três Histórias na Praia, de Waldomiro Autrau Dourado e *A Décima Praga*, de Jones Rocha, o conto está na ordem do dia, ávidamente incorporando as técnicas mais avançadas e cada vez mais se distanciando da clássica história com princípio, meio e fim, regulada pela folhinha do calendário, julgamos de algum proveito ao leitor desatualizado enfronhá-lo nos processos mais em voga nessa área da ficção, de modo a provê-lo dos meios para tentar a demarcação das fronteiras do conto moderno.

Dado que, do ponto de vista do substrato formal e da estratégia expressiva, não se justifica afirmar que o conto difere, em essência, do romance, o nosso pensamento, no presente trabalho, se desenvolverá ora num domínio, ora noutro, de preferência no do romance, o qual, por suas maiores virtualidades e por assumir, na nossa época, um caráter eminentemente experimental, oferece campo mais espaçoso à formulação estética.

Com efeito, a preocupação com a análise dos sentimentos e com a sondagem introspectiva que se acusa na obra de um Tchekhov, de uma Katherine Mansfield, de um D. H. Lawrence, de uma Elizabeth Bowen, de um Evelyn Vaughn, não poderia ser interpretada em têrmos da captação e transmissão do fluxo da consciência, o problema básico do romance contemporâneo?

Disto isso, lavremos o nosso palmo de terra.

O conceito tradicional do conto foi estratificado sôbre as criações de mestres como Robert Louis Stevenson, Maupassant, Alphonse Daudet, Anatole France, Gogol, Gorki, Eça de Queiroz e, entre nós, Machado de Assis, J. Simões Lopes Neto e Monteiro Lobato. O traço comum a todos êstes gigantes era reivindicarem, sem exceção, para si a condição de prosadores. Isto, em têrmos da estética naturalista, sob cujo signo consolidou-se, a rigor, o conto aqui chamado, por comodidade, de tradicional, significava que nenhum dêles tinha qualquer outro objetivo senão efetuar a transposição, tão fiel quanto possível, da realidade para literatura. Não é esta a ocasião de investigar o conceito de realidade partilhado pelos contistas do século XIX, bastando tão só assinalar que o mesmo circunscrevia apenas metade da realidade, pois suas ambições não iam além de registrar a reticula mais à superfície dos fatos e os momentos por assim dizer ostensivos do comportamento, dos indivíduos. É uma arte edificada com a argamassa e a cantaria dos dados externos do real. Incorreria em êrro, porém, quem supusesse que êsses escritores não se empenhavam em devassar o mundo interior de suas personagens. Havia, também, introspecção na ficção praticada na era anterior à nossa, diferindo sòmente do atual pelo emprêgo de uma estratégia indireta medita: o contista, que simulava guardar total indiferença pela sorte de suas criaturas, fazia com qu eestas contracenassem às escâncaras e, pelos conflitos instigados e os lances postos em foco, ia hàbilmente munindo o leitor dos meios para inferir os seus pensamentos e volições. A sua preocupação central era a verossimilitude e, nos casos extremos, o verismo, de tal sorte que as situações eleitas, os ambientes descritos, os tipos "retratados" podiam sustentar sem risco o cotejo com situações, ambientes e tipos susceptíveis de serem encontrados no mundo circundante. Os próprios diálogos davam a impressão de frases escapulidas da bôca de pessoas de carne e osso, e não seria surprêsa alguma que, se se efetuasse a reconstituição ao vivo do entrecho de um conto, digamos de Maupassant, como o faz a polícia moderna com os crimes sensacionais, as pessoas que dela participassem proferissem precisamente as palavras de que se serviu o grande escritor para compor os seus diálogos. O leitor, estribado na sua experiência, dispunha, assim, de um eficaz mecanismo controlador da verdade projetada no conto. E' o celebérrimo "miroir qu'on promène le long d'un chemin". Aí se acha a origem da reverente submissão do autor de outras épocas ao leitor todo poderoso. Qualquer desvio da objetividade, uma interferência subjetiva mais pronunciada da parte do ficcionista, acarretaria o perigo da repulsa ao livro, descartado por excessivamente fantasioso e contrário do bom senso. Sabe-se das farpas aceradas desferidas por Stendhal contra Voltaire e Racine em virtude de sacrificarem "pequenos fatos verdadeiros" em benefício de uma rima. Ainda hoje as companhias de turismo francesas organizam roteiros completos dos lugares onde ocorreram os acontecimentos narrados por Balzac e onde viveram as suas personagens inesquecíveis. Nada mais natural do que isso, porquanto, de fato, elas existiram, mesmo as que não se ignora haverem sido puro e exclusivo produto da sua imaginação. A circunstância de não terem vindo ao mundo fisicamente é um acidente desprezível, pois foram criadas com o material mais autêntico da sociedade contemporânea do genial romancista. O que se pode afirmar delas é que, devido a uma certa dessincronização, ficaram aquém da materialização completa. De resto, essa é a sua maior garantia de perpetuidade: irrepreensíveis construções mentais plasmadas à imagem da vida, acham-se para todo o sempre a salvo da condenação da carne perecível.

Tais são as componentes sumárias do que se pode denominar, com propriedade, o conto-prosa.

O espetacular impulso da filosofia crítica no nosso século, penetrando, norteada por fecundos critérios genéticos, dimensões mais recônditas do ser, paralelamente com as prospecções da psicologia moderna que surpreendeu zonas, até então insuspeitadas, do nosso espírito, agora já em vias de se anexarem ao domínio do conhecimento positivo, determinou, como era de esperar, uma radical transformação na nossa visão do mundo e do homem. Impossível se tornava persistir num unilateralismo que, por atribuir aos fenômenos à volta do Indivíduo uma preponderância desmedida, acabava por esvaziá-lo de sua vitalidade, reduzindo-o a um esquema abstrato, com tôdas as suas reações deduzidas aprioristicamente. Como ocorre com frequência no campo dinâmico da cultura, o esfôrço de conhecidos ideólogos no sentido de se desvencilharem dessa concepção, sem dúvida insatisfatória, precipitou-os no polo oposto, deslocando-se então a ênfase, com excesso igualmente condenável, da realidade externa para a esfera sobremodo ambígua e errática dos eventos subjetivos. O devassamento súbito das regiões abissais do homem, com a apreensão concomitante de algumas de suas leis e processos, foi feito assim a expensas da realidade não-mental, que passou a ser suprimida ou declarada inexistente tout court. E' óbvio que tal posição tem raízes mais profundas, não sendo à toa que coincide com a exacerbação individualista contemporânea e com o advento de uma classe social nova para quem a filosofia idealista constitui um entrave decisivo às suas aspirações de emancipação econômica e política. Mais ainda, às massas laboriosas, cujas mãos operam bem cessar a transformação do mundo físico, ao mesmo tempo que êste nutre e enriquece a sua consciência, é de todo estranha uma ideologia que se funda na negação do real e se régala na cegueira escapista.

Não é dizer que os artistas fôssem buscar diretamente em doutrinas especulativas o background conceptual de suas obras. A irradiação das idéias se efetua quase por volatilização, adensando-se numa espécie de neblina intelectual dentro da qual respira-se a ideologia de um certo período. Poucos possivelmente dos grande românticos se debruçaram sôbre os textos de um Schlegel, de um Novalis, de um Herder, os teóricos da escola que supliantou o classicismo. Fazia-se, todavia, literatura romântica como um dom que se trouxesse do berço. Vocábulo nenhum traduz essas emanações culturais como a expressiva palavra clima. E' bem verdade que um Proust intuiu o seu conceito de tempo e lobrigou os processos reversíveis da consciência inspirado na "durée intérieure" de Bergson e na preocupação dêste com as ressonâncias afetivas da memória; que um Seurat estabeleceu a técnica pontilhista partindo das experiências óticas de Helmholtz, e, nos nossos dias, um Eliot e uma Edith Sitwell recorrem constantemente à antropologia. De um modo geral, porém, os artistas são ideólogos sem o saberem.

Assim, foi atingido um momento em que o ficcionista, postado de costas para a realidade, reconheceu como seu único domínio o universo interior. Tornou-se voga o desdém sofisticado pelo fato. O charme estava na sutilização da realidade até a sua redução a têrmos algébricos. Como agora o ponto de apoio do criador era a prancha insubsistente da memória a flutuar no mare magnum do inconsciente, fazia-se possível decolar, no plano imaginativo, para tôdas as temeridades, entrelaçando-se simultâneamente as três dimensões tradicionais do tempo num matatempo que confina com a intemporalidade. Cortadas as derradeiras amarras com o mundo exterior, atiraram-se os romancistas, com uma exação por assim dizer de camera men, a cinematografar o caudal turvo e perpètuamente cambiante que rola nos porões do espírito — o fluxo da consciência. O empenho aplicado na realização dessa emprêsa pelos grandes introspeccionadores de nossa época — — um Proust, um Joyce, uma Virginia Woolf — converteu-os numa espécie de naturalistas às avessas, convindo, a propósito, observar, como o faz Robert Humphrey no seu ensaio inestimável Stream of Consciousness in the Modern Novel (p. 4), que não se deve enquadrar Proust entre os que exploraram o fluxo da consciência, porquanto não se preocupa êle senão com os aspectos reminescetes da experiência interior. Não houvessem, contudo, êsses escafandristas hipostasiado a vida mental, privando-a totalmente de suas conexões com a matriz em que se nutre — o cenário material e histórico — estariam a salvo de qualquer increpação, pois não há a menor dúvida de que o mergulho nos recessos subjetivos das personagens é uma exigência de um realismo aprofundado.

Exagero, é evidente, quando afirmo que êles elidiram a realidade exterior. Com os fragmentos, as lascas de fatos sociais e políticos dispersos, por exemplo, nas páginas do Ulysses, poder-se-ia restaurar a época conturbada do genial irlandês. Basta atentar ainda em que é sob a ação do bombardeio dos estímulos externos que o núcleo das personagens de Virginia Woolf se dissocia em tôda uma franja de ressonâncias líricas. Aliás já apontei alhures que a fórmula "stimulus-response" poderia ser adotada com êxito para distinguir, em sua estrutura psicológica, o romance do século XIX do romance moderno. No primeiro, a cada estímulo vindo de "fora" corresponderia uma resposta específica e imediata, quase isenta das conotações afetivas das personagens. No segundo, os fenômenos exteriores suscitariam reações típicas muito amortecidas, não raro suplantadas por uma verdadeira nuvem de memórias crepusculares, desprendendo-se dos subterrâneos do inconsciente. Com tal postulação conjurar-se-ia o malentendido de que o ficcionista moderno retira tudo de si mesmo, sem

(Conclui na 12ª página.)

LINGUAJAR BRASILEIRO

VISCONDE DE PEDRA BRANCA

MACIEL PINHEIRO

SOMOS um povo que, por imposição de um futuro promissor, tem a preocupação acentuada de esquecer as coisas do passado. Nossas tradições, quando apreciadas por estranhos nos encerram de superlativos, que na realidade são apenas alvo de uma contemplação teórica e nada mais.

Vem a propósito dessa qualidade de esquecer intencionalmente, a figura de Domingos Borges de Barros, Visconde de Pedra Branca, conhecido de todos como o precursor do Romantismo no Brasil, cujo centenário de morte comemoramos no ano passado (20 de março de 1955). Esse aspecto já foi estudado exaustivamente pelo mestre Afrânio Peixoto, não só na edição "Florilégios da Poesia Brasileira", de Varnhagen, como na edição facsimilar de "Os Túmulos", (1825) - 4ª. edição, Publicações da Academia Brasileira, Rio 1945.

O estudo da obra poética do ilustre diplomata e poeta baiano é assunto liquidado pelo sr. Afrânio Peixoto. Quanto à vida intensa, complexa, instável de Pedra Branca, foi alvo de meticulosa pesquisa por parte do Barão de Loreto, divulgada em 3 longos e documentados artigos na "Revista Brasileira", em 1896.

Pertenceu Borges de Barros, Barão e depois Visconde de Pedra Branca, à geração destinada pelo estudo e pela bravura cívica, a consolidar a independência do Brasil. A ela coube, nas diversas funções que cada uma das suas figuras ocupou na vida do país, estabelecer as linhas mestras da nação independente, assegurando, pela inteligência dela, pela cultura e pela experiência de vida intensamente vivida, a estabilidade com que o Brasil se situou, desde o começo de sua existência autônoma, no conceito universal na época.

Da geração de Pedra Branca faziam parte José Bonifácio de Andrade e Silva, Mariano José Pereira da Fonseca, Nicolau Tolentino, José Agostinho de Macêdo, Silvestre Pinheiro Ferreira, Manuel Inácio da Silva Alvarenga, e outros, aos quais coube a implantação do primeiro jornal de informação literária e científica, "O Patriota", depois de abolida a censura de opinião, por D. Pedro de Alcântara; jornal êsse de duração precária e que veio exercer mais intimamente entre nós a influência, até então outorgada ao "Correio Braziliense", de Hipólito José da Costa Pereira, editado em Londres.

O Visconde da Pedra Branca é o patrono de uma cadeira da Academia Brasileira de Letras.

Embora o direito de prioridade se reconheça que ao Padre Nóbrega coiba, no registro dos primeiros brasileirismos e depois a "pigafetetta", Fernão de Magalhães, Gabriel Soares, Hans Staden, e outros, a sistematização da coleta de outras palavras é incontestàvelmente, devida ao Visconde de Pedra Branca, o primeiro a publicar um estudo sistematizado sôbre brasileirismo da linguagem, ou vocabulário de brasileirismos. O seu trabalho data de 1824.

E coube ao mestre João Ribeiro a primazia na divulgação dessa preciosa contribuição ao estudo do linguajar brasileiro, no seu artigo "Antiguidade dos Brasileirismos", páginas 23 a 38, São Paulo, 1923, inserido no livro "A língua Nacional", (Companhia Editôra Nacional, 1933, 2ª. edição).

A literatura numerosa e variada, sôbre êste permanente assunto, que é o linguajar brasileiro, mostra a importância que deve merecer dos estudiosos, o esclarecimento de dúvidas sôbre a vitalidade do "nosso modo brasileiro de falar que, segundo João Ribeiro, contrapondo-se à acusação de que é um modo errado de falar, é na realidade, apenas de falar diferentemente, consequência de necessidades de um meio novo e de novas soluções linguísticas.

O trabalho de Domingos Borges de Barros, publicado em Paris está apenso à introdução ao "Ato Etnográfico do Glôbo", de Adrien Baldi, de quem foi colaborador na parte referente à língua portuguêsa no Brasil "Acreditamos que nêsse mérito, afirma João Ribeiro, há alguma coisa melhor que a curiosidade: e era o conhecimento do assunto. Brasileiro, mas ao mesmo tempo possuindo os seus estudos universitários em Coimbra, a Pedra Branca não podia escapar o sentimento da diferenciação entre a língua da Metrópole e a da extinta Colônia."

O vocabulário de brasileirismos arrolado por Pedra Branca consta de 57 têrmos, ao meu vêr, recolhidos na Bahia, terra do diplomata e poeta. Entre êles, a título de curiosidade, cito "faccira", "capoeira", "quindins", "balaio" "quitutes", "fadista", "cangote", "Carpina", "fado", "fuxicar", "mocotó", "muchôcho", "boquinha", "mandinga", "nanica", "trapiche", "chácara" e "senzala."

Parece-me que a atenção competente de Pedra Branca para êste assunto é devida à influência do seu mestre dr. Antonio Moraes e Silva, dicionarista brasileiro, e tio do nosso historiador Melio Moraes, o qual, 1850, prefaciou segunda edição de Os túmulos".

Pedra Branca, no século XIX, levava o problema do nosso linguajar para o plano internacional, completando na França, no campo do linguaja: a primeira tentativa de Léry quanto aos problemas brasileiros de usos e costumes, que assim fazia renascer a velha crença de Francisco Manuel de Mello, quando afirmava, segundo Xavier Marques, "Virão com gôsto muitos eruditos estrangeiros, a quererem estudar nossa língua e a fazê-la tão conhecida na Europa quanto ela o merece".

O CONTO DA SEMANA

A HISTÓRIA de um RANCHO e uma GUITARRA

FERNAN SILVA VALDÉS

(Seleção de Marina Amaral Brandão)

(Tradução de Dulce Ortiz Patto)

FERNAN SILVA VALDES

Nasceu em Montevidéu, em 1887. A ascendência crioula — de linha nitidamente ibérica — se reflete em sua obra. Em 1921 publicou "Agua del tiempo", livro em que contou de modo "novo" as velhas histórias de sua terra, criando o movimento poético que o consenso popular chamou "Nativismo". Seguiram-se a esta obra outras que confirmaram o triunfo de sua escola: "Poemas nativos", 1925; "Intemperie", 1930; "Los Romances Chúcaros", 1933.

Acalmada a inquietude poética, começou a escrever, em prosa, contos e lendas, evocando mitos, tradições e costumes de seu país, e dando aos contos novo aspecto original de poesia e mistério. "Cuentos del Uruguay" é a obra que revela de maneira mais cabal essa virtude criadora. Fernán Silva Valdés é o escritor uruguaio mais conhecido nos países de língua castelhana e é considerado um dos maiores poetas da América.

O homem começou a construir seu rancho. Munido de uma pá, cortou primeiro os torrões, retangulares e iguaizinhos, como caixetas, todos mostrando o verde da grama cujas raízes dão coesão ao adôbe. Em seguida, enquanto esperava que secassem ao sol durante vários dias, fêz a armação da futura vivenda, esmerando-se especialmente em escolher os troncos para as vigas e as traves. Depois, passou a armar a cumieira, o dorso do rancho, por assim dizer; colocou, então, as tesouras de galhos redondos sôbre as quais descansariam os caibros que, por sua vez, sustentariam os feixes de palha a êles bem atados com arame. Assim trabalhou o homem durante um mês, de sol a sol, ajudado por um garôto. Trabalhava cantando, como o joão-de-barro, com idêntico material e idêntico fim — o ninho.

Preparado o rancho, estendeu o reboque. Palha bem cortada, amassada com barro e estêrco, que é, para bem dizer, palha duas vêzes. O rancho ficou "arrematado de barro e capim", como canta o poema. A seguir, o homem socou o piso de terra moída e, por fim, construiu o forno para o pão e a latada para a sombra.

Respirou forte e fundo, com a bôca, com o nariz, com os olhos, e com a mente. Foi uma respiração de descanso de um minuto para o trabalho de um mês.

Diluído no ar dêsse minuto tôda a paisagem se enfiltrou no seu sêr, numa ratificação integral dos retalhos de paisagem que trazia dentro do corpo, desde os albores da vida.

Aos oito dias, depois de sêco o rancho, trouxe a companheira.

O homem, ao lado dela, era feliz; não pedia ao céu mais que saúde para trabalhar.

Passaram o dia arrumando o pôbre e indispensável mobiliário; quase nem tempo haviam tido para trocar uma carícia.

Lá pelo fim da tarde, quando estava esta prestes a desaparecer, já à noitinha, chegou ao rancho um cavalheiro desconhecido, ao que parece um trovador, pois trazia uma guitarra. Era um velho de barbas e suíças. Usava, segundo a moda antiga, o traje clássico do gaúcho nos primórdios do século XIX. Chiripá listrado com cordão. Amplo calção bordado e comprido até ao chão, quase tapando as botas de couro de potro; marcados os calcanhares pelas rosetas ponteagudas das nazarenas. (1) Jaqueta curta como de toureiro espanhol; chapéu alto e lenço grande saindo por debaixo até à nuca como os que usam os serenos (2) com as pontas amarradas sob o queixo.

Montava um cavalo magro e sem fôrças, de olhar triste e passo lento, que parecia não ter vontade de chegar ou caminhar por obrigação.

Rosnaram os cães sem ladrar, como se já conhecessem, de outras vidas, o cavaleiro e o pangaré, ao qual cheiraram as ranilhas peludas das patas.

— Ave Maria... — disse o velho — sem gritar, para obedecer ao rito, já que os donos da casa estavam na porta, e êle, junto à ramada.

— Sem pecado — respondeu a duas vozes o casal. Em seguida, após um rápido olhar perscrutador, acrescentaram: — apeie-se...

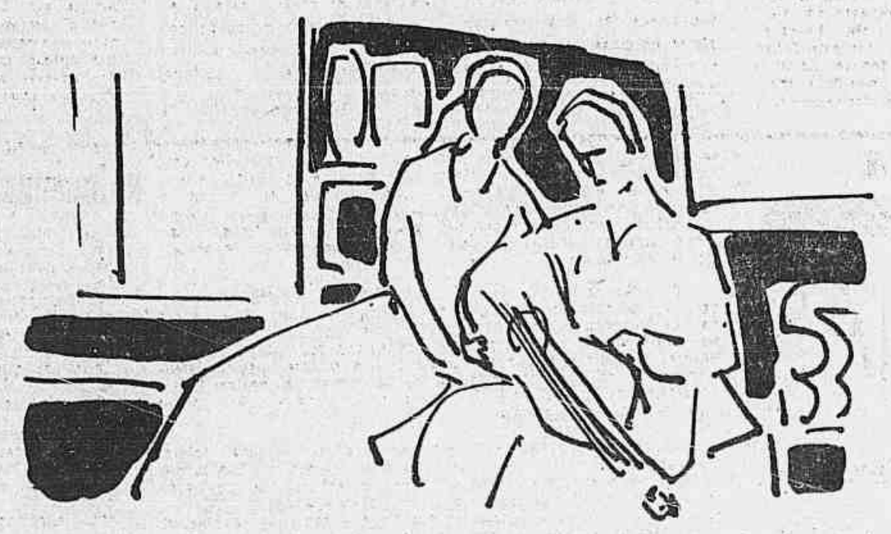

O velho, como se esperasse o convite, desceu, prendeu o pingo ao mourão, e, descobrindo-se, estendeu-lhes a mão direita.

— Tenha a bondade de entrar, sr...

Sentaram-se, o desconhecido segurando a guitarra. Houve um silêncio embaraçoso e pesado, e o forasteiro, para disfarçá-lo, pôs-se, lentamente, a picar um pedaço de fumo de rôlo. Feitas as fibras, puxou do bolso uma palha, e, passando-a pela língua, umedeceu-a, para que o tabaco pegasse. Enrolou o cigarro e, ato contínuo, com um movimento rápido de isqueiro, acendeu-o na primeira faísca, com desembaraço e estilo. Como se adivinhasse a admiração dos donos do rancho, disse sem fitá-los:

— Venho fazendo isso há cem anos.

Baixara a noite e a lua subia redonda e doirada como uma gema de ôvo. Um ar de superstição fêz eriçar os pêlos nas costas dos cachorros. O velho falou:

— Trago-lhe esta guitarra, moço.

O homem do rancho, com espanto na voz, retorquiu:

— O senhor deve estar enganado, pois não sei tocar nem conheço ninguém que a tivesse pedido enviar-me.

— Sou eu mesmo que a trago; ninguém a mandou.

— Mas o senhor não me conhece.

— Isso não importa.

— Não compreendo.

— Não é necessário compreender.

— Mas repito que há um engano; eu não sei tocar.

Fêz-se silêncio. O velho gaúcho tirou uma baforada, pigarreou, e, falando como em sonhos, disse, tratando-o por tu:

— Trago-te esta guitarra porque assim o quis. Não é um presente, pois já te pertencia. Não tentes de tocá-la, tocando; ela já vem tocada. Basta falar-lhe. Contando-lhe o que se passar contigo, ela se consolará, e tu, por tua vez, ficarás também consolado. Será como uma folhinha contendo, anotados teus dias e teus anos. Nela se encontra registrada e gravada a história de todos os ranchos e de todos os homens. Ensinar-te-á a ser forte no sofrimento, moderado na alegria, altivo diante dos poderosos, compassivo para com os infelizes. Nesta caixa de madeira está cantada a tua história, pois ela já traz cantada a história dos homens que antes de ti, e igual a ti, ergueram um rancho, trouxeram sua companheira e dispuseram-se a cumprir a lei do Destino. Não contes, demasiado, na felicidade, agora que te sentes tão feliz; nem te preocupes demais com a dor que há de vir ou a que passou deixando marcas em brasa sôbre a pele. Se necessitares de uma ajuda, aqui a encontrarás; ou de um exemplo, em que te apoies, também. Aconteça-te seja lá o que fôr, já terá acontecido a outros, antes, e ela, se lhe falares com lealdade poderá aconselhar-te com lealdade. Será para vós, algo novo; vós, porém, sereis, para ela, apenas coisas passadas e vividas. Já tem cantado tantas histórias que conhecedora é já de todos os saberes.

Marido e mulher, no primeiro dia passado no rancho, ao estrená-lo, receberam aquela visita sem alcançar bem o que significava. Tão perplexos estavam com o acontecido que nada souberam responder ao velho forasteiro ao receber dêste a singular guitarra e tantos ensinamentos. O homem olhou-a outra vez assombrado: não tinha cordas!

Quando voltaram a si do espanto, viram-se sós ao lado do instrumento. O velho desaparecera como por encanto, ou êles, distraídos, não se haviam dado conta da partida do ancião.

Fitaram-se com cara de tolos, mas, pouco a pouco, caíram na realidade de uma hora antes, e sorrindo, beijaram-se.

— Deixemo-la num canto — disse ela — o homem deve ser um louco.

— Não — respondeu o moço — não me parece louco. Disse-nos coisas difíceis e raras que não entendemos bem, mas cujo sentido eu, mais ou menos, imagino. Esta guitarra me dá um certo mêdo. Vamos guardá-la. Dano não nos causará, segundo afirmou o velho, e se é para nosso bem conservá-la, por que a havemos de desprezar?

✚

Passaram-se os anos. O homem contava à guitarra todo acontecimento importante de sua vida. Mas tinha de ser realmente importante, pois certa vez em que dela se acercou para relatar algo mesquinho, de sua caixa sonora saiu uma voz que dizia: — Não me venhas com enredos; eu sou fadada a coisas grandes. O homem, envergonhado, compreendeu a lição, e dali por

(Continua na 12ª página)

Fora do Brasil

PIERRE REVERDY

Leitores futuros

✚ O discreto poeta francês Pierre Reverdy (de quem Breton disse uma vez: "É o maior de todos nós!") rompe um longo silêncio e se dirige ("En Vrac", ed. du Rocher) "aos leitores dos próximos cinqüenta anos".

✚

Churchill e a Inglaterra contemporânea

✚ Jacques Chastenet, historiador da III República francesa, publica em Paris (Arthème Fayard) o livro "Winston Churchill ou l'Angleterre du XXe. Siècle".

Através da vida do ex-"premier" britânico, o professor Chastenet traça a história contemporânea do Reino Unido.

Efetivamente, Winston Churchill foi pela primeira vez eleito deputado no ano de 1900. Em seguida não cessou de ocupar um papel de primeiro plano na política internacional. Foi sucessivamente ministro das Colônias, do Interior, do Almirantado, das Finanças, e, por fim, primeiro-ministro. Em tôdas essas pastas nunca deixou de ter idéias próprias — de executá-las com êxito, vencendo muitas vêzes obstinadas opiniões em contrário.

Paralelamente, tem-se no livro de Jacques Chastenet uma história viva da Inglaterra contemporânea, útil aos europeus e ao mundo inteiro.

✚

Ernst-Robert Curtius

✚ Não teve entre nós, grande repercussão a morte (14 de abril) do ensaísta, filólogo e crítico alemão Ernst-Robert Curtius, um dos maiores conhecedores das letras européias, desde a Idade Média até os dias de hoje.

Amigo e admirador da França ("Proust e Valéry", "Ensaio sôbre a França"), Curtius tinha igualmente fortes pontos de apoio e referência em autores espanhóis e ingleses. Dante, Shakespeare ou Goethe o ajudaram, desde cedo, a fixar com segurança justas hierarquias intelectuais.

Ernst-Robert Curtius faleceu aos 70 anos de idade.

✚

Propriedade literária

✚ A Assembléia Nacional da França acaba de votar uma nova lei sôbre a propriedade literária e artística, a qual aumenta os direitos do escritor ou do criador artístico em face das editôras que publicam ou difundem suas obras.

Vale acentuar que, na França, sòmente no século atual as edições passaram a obedecer a contratos de percentagem.

✚

Jornada internacional

✚ Realizou-se em maio próximo findo, na cidade italiana de Florença, a Quinta Jornada Internacional, em honra a estrangeiros ilustres. Uma homenagem especial foi prestada à memória de Thomas Mann e de Unamuno.

✚

A Novela Psicológica

✚ Embora o problema da novela psicológica esteja para muitos críticos esgotado, o fato inconteste é que o tema continua a oferecer o maior interêsse. De resto, não se exaure a questão com o crescimento da bibliografia a respeito.

Um dos recentes estudos sôbre o assunto é o de Leon Edel — "The Psychological Novel — 1900-1950", editado pela J. B. Lippincott Co., de Nova ness".

Nesse volume, o autor de "Henry James: The Untried Years", examina os aspectos característicos da ficção no século XX, considerando o que se convencionou chamar "The stream of consciousness".

Ensaio nos moldes modernos — "The Psychological Novel" — oferece ao leitor exame das questões envolventes da novela psicológica, não apenas em relação à ação e desenvolvimento das personagens, como também em função do autor e do próprio leitor. Daí, as diversas posições assumidas por Leon Edel, no trato do problema, do qual nos dá uma visão assás clara, depois de atravessar vários autores e suas obras.

✚

Pictorial History of American Presidents

✚ John e Alice Durant são autores de vários trabalhos do maior êxito nos Estados Unidos, em face do novo aspecto que resolveram dar às suas obras. Assim, enquanto John Durant viaja, pesquisa, coleta material, sua espôsa Alice fotografa o que deverá constituir a massa de ilustrações da obra. Foi assim que apresentaram os conhecidos livros "Pictorial History of American Sports" e "Pictorial History of American Ships".

Agora, em edição de A. S. Barnes & Co., de Nova York, John e Alice Durant publicam "Pictorial History of American Presidents", obra excelente no gênero e que constitui um novo aspecto da História, pela maneira como é apresentada a história dos presidentes americanos, de George Washington (1789-1797)até Dwight Eisenhower (1953).

Fazendo um tombamento completo da iconografia existente nesse largo período, os autores dêsse trabalho conseguiram organizar um volume rico em ilustrações e de excelente texto. Através das páginas dessa "Pictorial History of American Presidents", não conhecemos apenas a história dos presidentes americanos, senão a própria história dos Estados Unidos, assim como os ângulos pitorescos e por vêzes decisivos à compreensão, que nos revelam as caricaturas, os recortes de jornais, enfim as manifestações políticas, sociais, jornalísticas e culturais de cada período governamental, tudo a apresentar no seu conjunto a própria História americana, da evolução de seu povo, de suas idéias e conceitos.

Êsse mundo pictórico que o álbum oferece, com o texto objetivo e preciso, não dispensou os mínimos aspectos da informação, razão porque a caricatura nêle tem lugar de relêvo, em especial a respeito do fato político de cada período presidencial.

É assim essa "Pictorial History of American Presidents", que não constitui obra de interêsse apenas para os norte-americanos, mas para todos os leitores não americanos.

Êsse novo aspecto da História através da iconografia se afirma no trabalho de John e Alice Durant.

✚

Oito horas por dia

✚ "Não podemos comer oito horas por dia (observa William Faulkner); não podemos beber oito horas por dia; não podemos nos dedicar ao amor oito horas por dia. A única coisa que fazemos oito horas por dia é trabalhar. Positivamente, não há nada mais triste nem mais estúpido!"

ENSINO

CONTRA O PROJETO 1260 OS ESTUDANTES DE MINAS

No Rio, o presidente do Diretório Acadêmico da Faculdade de Filosofia da UMG — Frente única estudantil contra a proposição do sr. Estêves Rodrigues

Depois de alguns dias de permanência nesta Capital, regressa hoje a Belo Horizonte o acadêmico Evandro Coelho, presidente do Diretório Acadêmico da Faculdade de Filosofia da Universidade de Minas Gerais. Trouxe êle ao Rio a missão de coordenar esforços, junto às Faculdades de Filosofia sediadas nesta Capital, no sentido da formação de uma frente única estudantil contra o projeto 1.260, de autoria do deputado Esteves Rodrigues, que faculta o exercício do magistério do ensino médio a qualquer profissional de ensino superior.

Acadêmico Evandro Coelho

A palavra dos estudantes de Minas

Falando ao *Correio da Manhã*, teve o acadêmico Evandro Coelho oportunidade de lembrar a oposição cerrada e firme da totalidade dos alunos da Faculdade de Filosofia da Universidade de Minas Gerais. Depois de acentuar que a proposição em aprêço vale por autêntica usurpação dos direitos dos diplomados pelas Faculdades de Filosofia, prosseguiu Evandro Coelho dizendo que, se o autor do 1.260 conhecesse um pouco de legislação de ensino, em suas leis e portarias, ou tivesse o cuidado de ir ao Ministério da Educação e ouvir a opinião dos técnicos na matéria, jamais apresentaria essa excrescência que é, em última análise, o projeto 1.260.

Teimosia irritante

Lembra o presidente do D. A. da Faculdade de Filosofia da UMG que a referida proposição, além de rejeitada pelo Congresso em 1951, é desnecessária e supérflua, uma vez que a lei, portarias e instruções que regulam os exames de suficiência já trazem tudo que o autor do 1.260 neste, de honesto, podia resumir. E diz:

— Se franquearmos o magistério do ensino médio a todos os aventureiros ou amadores o nível de cultura cairá verticalmente. Os diplomados em escolas superiores prestam exames de suficiência didática, considerando-se já sabidas as matérias dos cursos onde se graduaram. A única das alavancas que podem levantar o ensino médio é o magistério dos licenciados.

E frisa:

— Trago de Minas a opinião esclarecida do prof. Abgar Renault, catedrático de nossa Faculdade: êle é totalmente contra o projeto. Em nossa estada aqui no Rio, tivemos oportunidade de travar conhecimento com vultos de projeção em nossos meios culturais e sentimos que todos estão solidários conosco. Daí a conclusão que nos fica: a de que o 1.260 não passará. Como não passou o seu antecessor.

A campanha prosseguirá

E Evandro Coelho despedindo-se:

— De volta a Minas continuaremos a combater o pleonasmo legislativo que ora se nos apresenta: o projeto 1.260-56.

HOJE, NO MUSEU NACIONAL

Mesa-redonda de antropologistas chilenos e brasileiros

Conforme divulgamos, chegou têrça-feira última a esta Capital a missão de antropologistas chilenos chefiada pelo prof. Luiz Sandoval, catedrático da Universidade do Chile e membro do Centro de Estudos Antropológicos daquele país, da qual fazem parte o professor Carlos Munizada Aguirre e a assessora d. Carmem Nerino de Ginesta. A referida missão vem a nosso país a convite da Universidade do Brasil, em obediência ao programa cultural existente entre as duas nações.

Na quarta-feira os antropologistas andinos estiveram em visita à sede daquela Universidade — Palácio da Reitoria — onde foram recebidos pelo Reitor Pedro Calmon. A seguir os visitantes percorreram as várias dependências do edifício, mantendo longa palestra com o dirigente daquela entidade de ensino superior.

Ontem, realizou-se, às 14,30 horas, no Museu Nacional, a primeira mesa-redonda, ocasião em que o professor Luiz Sandoval abordou o tema "Os grupos sanguíneos do povo chileno". Hoje, às 9 e 30 minutos, no mesmo local, o dr. Carlos Munizade Aguirre revelará aos participantes do certame as últimas descobertas arquiológicas no seu país — no deserto de Atacama — referente a uma civilização pré-colombiana, apresentando fotografias de utensílios e armas usados por aquele povo extinto.

NOVA APRESENTAÇÃO DO TEATRO DA JUVENTUDE

Apresentar-se-á hoje, em novo espetáculo, por intermédio do seu corpo cênico, a Associação Cultural da Juventude. A Noite Artística a ser levada à cena terá lugar no Teatro Pio X (Escola de Artes e Ofícios), à Rua Lopes Quintas, no Jardim Botânico. O espetáculo (é oportuno recordar o êxito das apresentações anterio. do Teatro da Juventude) terá início às 20 horas.

CURSOS DA A.B.E.

Neurologia e Psiquiatria — Terapêutica Ocupacional

Estão abertas na Associação Brasileira de Educação, à Av. Rio Branco, 91, 10º andar, as inscrições para os cursos de Neurologia e Psiquiatria aplicadas à Terepêutica Ocupacional organizados pelo Agrupamento de Artistas, Recreadores, Terepeutas e Educadores (A.R.T.E.) com a coordenação técnica da Profa. Eunice Pourchet.

Os cursos, que são parte integrante do de Formação de Terepeutas Ocupacionais, serão orientados, além de outros, pelos médicos neurologistas: Drs. Olavo Neri, Ismar Fernandes, Alvaro de Lima Costa, Antonio Rodrigues Melo e pelos psiquiatras: Drs. Denis Malta Ferraz, Pierre Le Gallais e Nise da Silveira.

As aulas serão às 2a., 4as. e 6as. às 15,30 h. (Psiquiatria) e às 16,30 h. (Neurologia), num total de 8 tempos, acompanhados de demonstrações em enfermaria. Aula inaugural de cada curso será no dia 11 do corrente, no local das inscrições.

Poderão inscrever-se também candidatos avulsos.

BAILE DA VITÓRIA

Em regosijo pela vitória da campanha contra o aumento das passagens de bondes, os estudantes farão realizar hoje à noite, na sede da UNE, um "Baile da Vitória". A festa é patrocinada pela AMES, UBES e UNES, tendo início às 22 horas. Os ingressos, pessoais, podem ser encontrados em poder da secretária da AMES.

CARTA DO...

(Continuação da 1.ª página)

transmitida por Mollet. Pelo contrário é de se admirar que a declaração citada pelo chanceler federal não tenha sido evocada nem pela Agência de Informações da zona russa "ADN" nem pela emissora de Berlim-leste. O comentário divulgado pela Agência "Tass" é exclusivamente dirigido contra a tomada de posição do chanceler Federal a respeito dessa declaração, sem que o seu texto seja discutido. Num banquete da imprensa internacional, em Paris, o secretário de Estado Faure abordou a questão das relações franco-alemãs e constatou a divergência dos interêsses russos e franceses a respeito do problema alemão".

A explicação da Chancelaria prossegue: "por essa razão foi que Guy Mollet informou, com tôda a franqueza, Adenauer sôbre os pontos de vista de Kruchev. Na opinião russa uma neutralização da Alemanha não constitui uma garantia suficiente para uma reunificação. Tal é também a tese do govêrno francês, mas por motivos opostos. O ministro dos Negócios Estrangeiros Pineau declarou durante um discurso que fêz ontem no "American Club" de Paris: "quando insistimos na importância da reunificação da Alemanha, símbolo do equilíbrio europeu, Kruchev declarou que preferia ter 20 milhões de alemães com êle do que 70 milhões contra êle, mesmo neutralizados". O ministro francês dos Negócios Estrangeiros confirmou, assim, a declaração do chanceler Federal. O ministro dos Negócios Estrangeiros Pineau prosseguiu, então, à guisa de comentário: "Isso não quer dizer que Kruchev seja contra uma Alemanha neutralizada, mas que se opõe a uma Alemanha neutralizada contra êle"". Essa frase de comentário do ministro francês não é muito compreensível "a priori". Em todo caso êsse comentário não foi feito diante da delegação alemã no momento da conferncia de Luxemburgo, Além disso, é compreensível que as autoridades de Pankow estejam um pouco emocionadas a respeito da declaração de Kruchev cuja autenticidade não se poderá mais pôr em dúvida, visto como essa declaração desaprova a política de Pankow".

Um porta-voz do govêrno federal acrescentou que o govêrno não via uma diferença sensível entre a versão primitiva da declaração de Kruchev e o comentário de Pineau. Acrescentou que o govêrno federal ainda não havia resolvido se convinha encarregar o embaixador Haas de pedir esclarecimentos a Moscou.

Um porta-voz da oposição social-democrata declarou, por seu lado, que era incompreensível que o govêrno federal, que mantém relações diplomáticas com a Rússia, não empreendesse nenhuma demarche para obter em fonte russa precisões sôbre as declarações de Kruchev. Tudo leva a crer, concluiu êle, que o govêrno federal quer precisamente deixar reinar a confusão em tôrno dessa declaração para tirar vantagens de política interna". F.P.

DESIGNAÇÃO NA PROCURADORIA GERAL DA REPÚBLICA

O procurador-geral da República, sr. Plínio de Freitas Travassos, designou, por portaria, o assistente. bacharel Sérgio Ribeiro da Costa, lotado na Procuradoria Geral da República, para ter exercício em seu gabinete, com a atribuição de auxiliar no que fôr necessário à defesa da União Federal e da Fazenda Nacional, nos processos com vista à Procuradoria Geral da República.

Satélite...

(Continuação da 1.ª página)

colocados no solo não podem, por sinal, indicar se as radiações solares são responsáveis pela formação das diferentes camadas da ionosfera: a resposta ao problema talvez seja conseguida por meio dos foguetes. Além do mais, diversas outras questões serão solucionadas por meio da colheita de dados pelos foguetes. Exemplos: determinação dos efeitos dos raios solares nas mutações atmosféricas; efeitos dos raios solares nos distúrbios da Ionosfera; distúrbios magnéticos; e a relação entre as auroras boreais, os ventos das grandes altitudes e flutuações do campo magnético.

FOGUETES E SATÉLITES

O propósito fundamental do programa de lançamento de foguetes durante o Ano Geofísico Internacional é justamente, procurar esclarecer tais incógnitas.

Além dos foguetes, haverá o satélite. Um veículo que, em forma de satélite, mantenha-se dando voltas em tôrno da Terra poderá colher observações amplas a respeito das mencionadas questões. As bases técnicas para o lançamento de tal instrumento já estão elaboradas, e estão sendo presentemente planejados diversos "satélites", como parte da programação do Ano Geofísico Internacional.

O satélite circulará em torno da Terra, a uma altura calculada entre 320 e 1.200 quilômetros. Durante o seu circuito será observado em vários países e por diversas estações de medição estabelecidas pelos organizadores do Ano Geofísico em diferentes pontos de nosso planeta. A fim de serem aproveitadas ao máximo as referências conseguidas por estas observações, todos os dados científicos obtidos serão colocados à disposição de qualquer país ou organização científica que os desejar.

O satélite servirá para determinar resultados sôbre as seguintes observações:

1 — Determinação da densidade nas altas camadas atmosféricas, por meio da observação da rota seguida pelo veículo.

2 — Obtenção de dados mais precisos sôbre o raio equatorial da Terra, das distâncias intercontinentais e de outras referencias geodésicas já conhecidas.

3 — Observações prolongadas sôbre a radiação ultravioleta do sol.

4 — Estudos sôbre a intensidade e flutuações cósmicas e outras partículas radiadas na alta atmosfera.

5 — Determinação da densidade dos atomos de hidrogenio e dos ions no espaço interplanetário.

6 — Determinação da distribuição da massa da Terra ao longo da órbita do satélite.

Se a órbita do veículo foi seguida com precisão, o satélite poderá ser de utilidade também para medições geodésicas, da mesma forma que a lua é empregada habitualmente. Observações realizadas de diferentes pontos da Terra, poderão ser úteis para a determinação de distâncias entre pontos na superfície terrestre.

CORREIO...

(Continuação da 1.ª página)

dade, e regressará logo depois ao Rio de Janeiro. A. N. I.

REGATA INTERNACIONAL

LISBOA, 8. Na regata internacional de navios-escolas que principia em Torbay, Inglaterra, no próximo dia 7 de julho, será disputado um troféu valioso oferecido pelo presidente da República de Portugal, general Craveiro Lopes. O navio-escola português "Sagres" toma parte na regata. A. N. I.

HOMENAGEM A HERBERT MOSES

LISBOA, 8. Em notícia fornecida pela Agência ANI, o "Diário de Lisboa" publica com relêvo na sua primeira página o relato da sessão solene de homenagem a Herbert Moses, realizada na Associação Brasileira de Imprensa. Aquêle jornal insere trechos do discurso que o dr. Paulo Filho, Diretor do Correio da Manhã proferiu na ocasião e as palavras então ditas pelo presidente Juscelino Kubitschek. A. N. I.

NÃO ESTÃO COM NEHRU

BOMBAIM, 8. Os goeses de Bombaim não estão ao lado de Nehru na sua pretensão de anexar Goa — segundo confessou o próprio primeiro ministro da União Indiana num comício anunciado como "grande concentração de goeses residentes em Bombaim".

O comício realizou-se sem a participação de goeses e sob o receio de atentados à bomba dos que rodeiam a presença de Nehru. O primeiro ministro Indiano, usando da palavra, afirmou que "embora os goeses de Goa tenham estado a lutar pela sua libertação, os goeses de Bombaim não se têm envolvido na questão". Nehru na sua alocução voltou a repisar velhos temas de que se servem os pretensos "libertadores" de Goa. Por fim e depois de frases de grande violência dirigida nomeadamente contra os sacerdotes goeses que apoiam Portugal, disse que a questão de Goa seria resolvida pacificamente. A.N.I.

AVIAÇÃO

INICIAM-SE HOJE, EM BELO HORIZONTE, AS COMEMORAÇÕES DO 25.º ANIVERSÁRIO DO "CORREIO AÉREO NACIONAL"

Na próxima terça-feira dia 12 comemora-se o 25º aniversário da inauguração do "Correio Aéreo Nacional" e o ministro Henrique Fleiuss nomeou uma comissão sob a presidência do brigadeiro Gabriel Grum Moss para organizar um programa das festividades.

Ao ensejo das comemorações do Jubileu do *Correio Aéreo Nacional*, o "Comando de Transporte Aéreo" (COMTA) instituiu um diploma de "*Amigo do C.A.N.*", destinado a demonstrar a gratidão e cortezia para quantos, civis e militares em diversas esferas sociais do Brasil e países amigos, têm cooperado efetivamente naquele setor de tantas e gloriosas tradições da Fôrça Aérea Brasileira.

Uma delegação, sob a chefia do brigadeiro Gabriel Grum Moss, comandante do "COMTA" seguirá para Belo Horizonte, hoje a fim de participar das comemorações do 25º aniversário do "Correio Aéreo Nacional" que serão realizadas naquela capital cujo programa é o seguinte:

Hoje — 16:00 hs. — Inauguração da Exposição "A Aeronáutica no Mundo Estudantil"; 20,30 hs. — Jôgo de Basket e demonstração de Cama Elástica;

Amanhã — das 8 às 11,30 — vôo para os estudantes belorizontinos das 11 às 12,30 hs. — Almôço: 14,00 — Voley-Ball entre o Instituto de Educação do Rio e o Instituto de Educação de Belo Horizonte.

Para comemorar o Jubileu do Correio Aéreo Nacional para esta capital foi organizado o seguinte programa: Dia 11, segunda-feira — 10,00 hs. — Juramento à Bandeira e desfile da tropa. 13,00 hs. — Almôço de confraternização para os oficiais e sargentos da guarnição do "COMTA", neste almoço dos oficiais, suboficiais e sargentos os civis que também cooperam no *CAN* estarão representados.

Dia 12 — terça-feira — 8,30 hs. — Missa celebrada por D. Alano, na Base Aérea do Galeão; 10,00 hs. — Vôo de esquadrilhas do 1º e 2º Grupos de Transportes, 1º Grupo de Aviação de Caça e Escola de Aeronáutica. 13,00 hs. — Almôço de confraternização dos amigos do C.A.N. e oficiais da ativa e da reserva da FAB, no Club de Aeronáutica. À noite haverá baile no Clube dos Suboficiais e Sargentos da Aeronáutica.

O uniforme da FAB para o dia 11 e 12 é o 6º (caqui).

O IMPRESSIONANTE RECORDE DA AERONÁUTICA BRITÂNICA CIVIL

LONDRES — Aumentou em cêrca de 22% no ano passado, o número de passageiros que viajaram em aviões britânicos, ascendendo a quase três milhões os viajantes que reservaram passagens nos serviços regulares. O número de quilômetros cobertos nesses vôos ultrapassou em 19% o total correspondente a 1954.

Estas cifras foram reveladas pelo Ministério dos Transportes e Aviação Civil em suas estatísticas anuais, pelas quais também se pode ver que o tráfego total registrado aumentou em 21%, alcançando a cifra de 246.000.000 de toneladas-milha. O aumento mais importante registrado nas percentagens do tráfego — acrescenta o relatório do Ministério — ocorreu nos serviços nacionais, atribuindo-se êste fenômeno, em grande parte, ao maior uso que se tem feito dos aviões "Viscount" e "Elisabethan", nas rotas mais longas, e à introdução de novos serviços de transportes de veículos. B.N.S.

AVISO AOS AVIADORES

Através do aviso n. 110, expedido ontem à noite a Diretoria de Rotas Aéreas divulgou as seguintes informações:

JOÃO PESSOA — Rádio Pessoa, freqüência de 4.220 quilociclos, inoperante;

GOIÂNIA — A partir do dia 12 do corrente, o aeródromo de Goiânia, no ponto de coordenadas de 16 graus e 40 minutos Sul e de 49 graus e 16 minutos Oeste, ficará impraticável definitivamente; na mesma data, o aeródromo Santa Genoveva, em Goiânia, ficará aberto ao tráfego aéreo, para operações diurnas, e para operações noturnas, sòmente para as emprêsas autorizadas. Ainda na mesma data deverão ser cancelados os MP-R-139 e 140, de 7-6-51 O MP-R-229, de 8-5-56, deverá ser utilizado para a descida IFR no aeródromo de Santa Genoveva. Os mínimos da linha aérea regular são 150 e 1.500. Cancelar: Goiânia, no item 1.2. 4.2.1, da NS-T-130 e o NOTAM n. 92, de 30-4-56;

NATAL — Pista dezesseis/trinta e quatro impraticável;

PÔRTO MURTINHO — Aeródromo praticável;

RIBEIRÃO PRÊTO — Aeródromo praticável.

RIO DE JANEIRO — Ilha Rasa — Rádio-farol, prefixo IH, freqüência de 315 quilociclos, inoperante;

SÃO PAULO, — Cancelar o MP-R-138, de 15-9-55.

INTIMADOS POR EDITAL DA DAC

O brigadeiro Dario Cavalcanti de Azambuja diretor-geral de Aeronáutica Civil mandou publicar no Diário Oficial, editais, intimando a comprovar o pagamento de multas:

"Nacional", intimada a comprovar, na D.A.C. no prazo de 20 dias, sob pena de remessa do processo à Procuradoria Geral da Fazenda Pública, o recolhimento das multas de Cr$ ... 2.000,00, visto ter, em 21|11|54, transmitido com atraso a mensagem de saída de Caxambu da aeronave PP-ANG; de Cr$ 5.000,00, visto ter, em 2|1|55, transmitido com atraso a mensagem de chegada a Belo Horizonte da aeronave PP-ANM; de Cr$ ..... 10.000,00, visto ter em 4|2|55, enviado com atraso a mensagem de saída de Governador Valadares, da aeronave PP-ANK, que foi imposta por despacho de 14|7|55, do diretor Geral de Aeronáutica Civil;

Mauricio Peres, residente à rua Piauí, nº 354, na cidade de Pirapora, no Estado de Minas Gerais, intimado a comprovar na D.A.C. no prazo de trinta dias, sob pena de remessa do processo à Procuradoria Geral da Fazenda Pública, o recolhimento da multa de Cr$ 3.000,00, que lhe foi imposta por despacho de 24|6|55, visto ter pilotado aeronave PT-ADA, cujo prazo de vistoria estava vencido, bem como o da validade do certificado de capacidade física;

Antonio Pereira de Carvalho, residente em Porto Nacional, no Estado de Goiás, intimado a comprovar na D.A.C. no prazo de trinta dias, sob pena de remessa do processo à Procuradoria Geral da Fazenda Pública, o recolhimento da multa de Cr$ .... 2.000,00, que lhe foi imposta visto ter conduzido a aeronave PP-RTN, cuja vistoria estava vencida;

Pedro Castanheira Sobrinho, residente em Porto Nacional, no Estado de Goiás, intimado a comprovar na D.A.C., no prazo de trinta dias, contados da data da publicação dêste, sob pena de remessa do processo à Procuradoria Geral da Fazenda Pública, o recolhimento da multa de Cr$ 2.000,00, que lhe foi imposta, visto ter pilotado a aeronave PP-ALH, cuja vistoria estava vencida;

Antônio Rissi, residente em Porto Nacional no Estado de Goiás, intimado a comprovar na D.A.C. no prazo de trinta dias sob pena de remessa do processo à Procuradoria Geral da Fazenda Pública, o recolhimento da multa de Cr$ 2.000,00, que lhe foi imposta, visto ter pilotado a aeronave PP-DQP, cuja vistoria estava vencida;

José Alves Ferreira, residente em Morrinhos, no Estado de Goiás, intimado a comprovar na D.A.C. no prazo de trinta dias, sob pena de remessa do processo à Procuradoria Geral da Fazenda Pública, o recolhimento da multa de Cr$ 5.000,00, que lhe foi imposta por ter permitido a utilização da aeronave PP-RUF, de sua propriedade, cuja vistoria estava vencida;

Virmond Corrêa Borges, residente à Rua Oito, na cidade de Jataí, no Estado de Goiás, intimado, a comprovar na D.A.C. no prazo de trinta dias, sob pena de remessa do processo à Procuradoria Geral da Fazenda Pública, o recolhimento da multa de Cr$ 5.000,00, que lhe foi imposta visto ter permitido a utilização da aeronave PP-DHX, de sua propriedade, com vistoria vencida;

Jayme Faria, residente em Porto Nacional, no Estado de Goiás, intimado a comprovar na D.A.C. no prazo de trinta dias, sob pena de remessa do processo à Procuradoria Geral da Fazenda Pública, o recolhimento da multa de Cr$ 2.000,00, que lhe foi imposta por ter pilotado a aeronave PP-RUF, cuja vistoria estava vencida, e não ser titular de carta de habilitação;

Cicero Torres, residente nesta capital, intimado a comprovar na D.A.C. no prazo de vinte dias, sob pena de remessa do processo à Procuradoria Geral da Fazenda Pública, o recolhimento da multa de Cr$ 1.000,00 que lhe foi imposta, visto ter, em 21|6|55, com a aeronave PP-ANV, infringido regras gerais de circulação aérea.

INTERDITADO POR VARIAS HORAS

SÃO PAULO, 8 — A partir das 23 horas do dia de anteontem, o Aeroporto de Congonhas permaneceu fechado tanto para pouso, como para decolagem. A causa da interdição do Aeroporto, foi o intenso nevoeiro, que cobriu esta capital.

Ontem de manhã, às 10 horas, foi reaberto novamente, mas sòmente para pousos, sendo que as operações aéreas estão grandemente atrasadas. Asp.

"É MENOS PERIGOSO TRANSPOR O ATLÂNTICO SÒZINHO, de avião monomotor do que atravessar uma rua nos EE.UU."

Londres, 7. "É menos perigoso transpor, o Atlântico sòzinho, de avião monomotor do que atravessar uma rua de movimento, nos Estados Unidos" — declarou o aviador solitário americano Peter Gluckman, ao chegar esta tarde ao aeroporto de Croydon, ao sul desta capital.

O pilôto foi recebido no aeródromo por seus pais, que moram na parte norte da cidade e com os quais êle passará uma semana, antes de continuar sua excursão pela Europa, Oriente Médio, África do Norte e América do Sul.

Tendo partido terça-feira de Nova York, Gluckman aterrissou esta manhã no aeroporto de Prestwick, na Escóssia, depois de uma escala na Islândia, onde reabasteceu o motor e decolou novamente com destino a esta capital.

Relojoeiro em San Francisco, Gluckman declarou que a viagem decorreu sem o mínimo incidente. "A parte mais fatigante foi a travessia de Nova York à Groelândia, que durou quatorze horas. O dispositivo de aquecimento do aparelho fôra retirado, para que eu pudesse levar mais gasolina e fazia dez graus centígrados abaixo de zero. Foi com alegria que cheguei à Groelândia". F.P.

TRANSFERENCIAS E CLASSIFICAÇÕES DE SARGENTOS DA FAB

O brigadeiro Juscaro Fausto de Souza, diretor-geral do Pessoal da Aeronáutica transferiu por necessidade do serviço para as unidades e estabelecimentos abaixo os seguintes sargentos:

para o Estado-Maior da Aeronáutica, Isaias Ferreira Barbosa, do Quartel-General da 2.ª Zona Aérea;

para o Quartel-General da 3.ª Zona Aérea, Francisco Dutra de Macedo, do II/5.º Grupo de Aviação (Natal);

para o Quartel-General da 1.ª Zona Aérea, Carlsbad de Azevedo Maués, José Ferreira de Lima, José Maria da Consolação, todos da Base Aérea de Belém;

para a Escola de Comando e Estado-Maior da Aeronáutica, Nilton Ferreira Gonçalves, do Estado-Maior da Aeronáutica;

para o Depósito de Aeronáutica do Rio de Janeiro, Francisco Inácio, da Base Aérea de Belém.

Classificou, por necessidade do serviço, na Escola de Especialistas da Aeronáutica, o sargento Esdras Magalhães dos Santos, por ter sido desligado da Escola de Educação Física do Exército.

No gabinete do ministro

O ministro Henrique Fleiuss recebeu ontem em seu gabinete em audiência o tenente brigadeiro Gervásio Duncan de Lima Rodrigues, cel. av. Miguel Lampert, deputado Loureiro Junior, brigadeiro Casemiro Montenegro Filho, diretor do Instituto Tecnicológico de Aeronáutica de São José dos Campos; prof. Eugardes Stanberg (Congresso de Geografia); prof. Carlos Chagas, dr. José Bento Ribeiro Dantas, presidente da "Cruzeiro do Sul", e general Octavio Monteiro Aché.

AVENIDA "SANTOS-DUMONT"

Solidarizando-se com as comemorações por motivo do cinqüentenário do grande feito de Alberto Santos Dumont, a Prefeitura do município de Criciúma, no Estado de Santa Catarina acaba de sancionar uma lei, dando o nome de "Avenida Santos Dumont" a uma de suas vias públicas daquela cidade.

A nova avenida partirá da antiga estrada Criciúma-Araranguá e dá acesso ao campo de pouso local.

TRANSFERENCIAS DE OFICIAIS

Foram transferidos para o I/7.º Grupo de Aviação (Salvador), o 1.º ten. av. José Luiz de Mello Fortes, da Base Aérea de Salvador;

para o Parque de Aeronáutica dos Afonsos, o 1.º ten. av. Juarez Silveira de Mendonça, da Escola de Aeronáutica dos Afonsos.

IRÃO A MOSCOU

WASHINGTON, 8 — A companhia "Pan American World Airways" anunciou ontem que vários dos seus dirigentes iriam brevemente a Moscou a fim de negociar a criação de um serviço aéreo até a capital da União Soviética.

A "Pan American" encara duas rotas, uma passando por Helsinque e Leningrado e outra passando por Berlim e Varsóvia. A delegação da companhia será: Juan Trippe, presidente, Hariod Gray, Samuel Pryor e Russell Adams, vice-presidentes, e John Shannon, diretor dos serviços transatlânticos.

A iniciativa dessas conversações foi tomada recentemente pelas autoridades soviéticas e o Departamento de Estado não se opôs, a despeito da sua política que visa a proibir negociações privadas entre as companhias de aviação norte-americanas e os governos estrangeiros. Não se cogitou, no transcurso das conversações preliminares, de conceder aos soviéticos a reciprocidade de direitos no que se refere à criação de semelhantes linhas aéreas. F.P.

Exonerado do comando da base

Despachando na pasta da Aeronáutica, o presidente da República assinou decreto, exonerando o cel. av. Ricardo Nicoll, das funções de comandante da Base Aérea do Galeão.

TRANSPORTARÁ PASSAGEIROS O "COMET, II"

LONDRES, 8 — O "Comet II" recebeu autorização de transportar passageiros — anuncia o Ministério da Aviação Civil.

Foi construído segundo planos diversos do modêlo "Comet I", o qual, em conseqüência de dois trágicos acidentes, foi interditado. F.P.

ATOS DO MINISTRO

O ministro Henrique Fleiuss assinou atos, tomando as seguintes providências:

passando a adidos ao gabinete do ministro, para todos os efeitos, os seguintes oficiais-generais: tenentes-brigadeiros Eduardo Gomes, Gervásio Duncan de Lima Rodrigues e Fábio de Sá Earp; majores-brigadeiros Antônio Guedes Muniz e Godofredo Franco de Faria;

dispensando, por necessidade do serviço das funções de diretor de Ensino do Curso Especial de Saúde da Aeronáutica, o coronel médico da Aeronáutica, dr. Waldemir Salém, nomeando, para exercer aquelas funções o coronel-médico da Aeronáutica, dr. Waldemar Baegal;

designando, por necessidade do serviço, o major av. Hélio Langsch Keller, para exercer as funções do 1.º Grupo de Caças;

designando, por necessidade do serviço, para exercer as funções de ajudante de ordens do major-brigadeiro graduado Francisco de Assis Corrêa de Mello, o 1.º ten. av. Aroldo Corrêa de Mello;

classificando, por necessidade do serviço, no Quartel-General da 5.ª Zona Aérea, o ten. cel. av. Márcio Cesar Leal Coqueiro;

classificando, por necessidade do serviço, no Estado-Maior da Aeronáutica (NUCATAER), o ten. cel. av. Junot Fernandes Monteiro;

classificando, por necessidade do serviço, na Diretoria do Material da Aeronáutica, o ten. cel. av. eng. Ewerton Fritsch e no Parque de Aeronáutica de São Paulo o major av. Orestes Miranda.

INAUGURAÇÃO DA "LUFTHANSA" dia 15 de agôsto próximo

COLÔNIA, 8 — A linha aérea alemã "Lufthansa" anunciou ontem à noite, que inaugurará seus serviços para a América do Sul, a 15 de agôsto.

O serviço para a América do Sul utilizará um "Constellation", sendo bissemanal, incluindo as cidades do Rio de Janeiro, São Paulo e Buenos Aires. U.P.

NOTICIARIO

VOLTAM A EXIBIR-SE OS JOGRAIS

Sob o patrocínio do Serviço Rádio-Educativo do Ministério da Educação, será realizado hoje, dia 9, às 21 horas, no auditório do MEC, o segundo recital dos "Jograis de São Paulo", com um programa de poesias luso-brasileiras. Integram o conjunto dos Jograis as seguintes destacadas figuras do teatro paulista: Rui Afonso (diretor), Carlos Vergueiro, Rubens de Falco e Armando Bogus.

FILOSOFIA, CIÊNCIAS E LETRAS DA U.D.F.

Curso de didática

Avisa-se aos alunos do Curso de Didática que o professor catedrático de Administração Escolar comunica que, só poderão prestar prova parcial e segunda chamada os alunos que apresentarem o trabalho de estágio até o próximo sábado dia 9 do corrente.

Curso de Pedagogia — Comunica-se aos alunos da 2a. e 3a. série, de ordem do professôr catedrático da cadeira Administração Escolar que, só poderão prestar prova parcial ou segunda chamada os alunos que apresentarem trabalho de estágio até o próximo sábado dia 9 do corrente.

Diplomas Registrados no Ministério da Educação e Cultura — Maria Affonso Baptista, Marley Louzada da Rocha, Nilo de Oliveira Matoso.

Diplomas paralisados — Solicitamos o comparecimento urgente dos alunos relacionados a fim de regularizar seus diplomas: José Luiz de Almeida, Luiz Grinsztajn, Kiza Maria Freire de Assis, José Raimundo de Lima, Ana Nunes Corrêa, Nahyde de Oliveira, Margot Moreira da Costa Lima, Luiza Pires Domingues, José Amaral.

Alunos Matriculados nas Primeiras Séries — Solicitamos o comparecimento dos alunos relacionados a fim de regularizar suas matrículas, sem o que não poderão prestar prova parcial: Jucira Montenegro, Esther Salvado de Oliveira, Adelaide Souza Coimbra, Anita Gerson Alô, Laurystom Guerra, Silvia Notaroberto Barbosa, Neuza Lourenço, Marly Pinto Lessa, Heloisa Freitas, Sada Baroud David, Cleuza Santos, Ieda Kelly, João Benuzzi Martins, Acyr Ramos Américo dos Reis, Clair de Souza, Rubens Caparica, Silas Werner da Silva, Claudio Barreto Moraes.

ENGENHARIA

Provas

Aviso aos Alunos do 2º ciclo — Devem comparecer com a máxima urgência, a Seção do Currículo Escolar, para regularizarem a matrícula, os seguintes alunos: — Carlos Ferreira Campos, Domingos S. Barbosa Filho Elias Griner, Helio Delconde, Mariza Bollariny, Mozart de Deus Grerra, Necker C. de Camargos, Paulo Motta Braga, Solon D. Swerts, Waldyr Gomes da Silva.

Chamados à Seção do Curriculo Escolar — Milton de Barros Wanderley, Aldy Marques P., Alacyr Frederico, Werner, Alayr da Motta Silveira, Mauricio Bastos Bernardes, Carlos de Melo Figueiredo, Helio Martins da Costa, João Henrique de Branchalr Guimarães, Ney Meirelles de Oliveira, Newton Alberto de Araujo, Oscar Huttner, Renato P. Castelo, Yvan Legey Abry Lélio Martins da Costa, João Cruzo do Couto, Lélio Brown do Couto, Rob Visser, Renato Pires Castelo Branco, Helio Lima Bitteercour, José de Oliveira Pádua, Rodolpho Pessoa, Waldyr Fernandes L., Luiz Herbas Cabrera, Oscar da Lence Cazas, Arthur Moraes, Carlos Zebulum, Jesus Pessoa Vieira.

Prova Parcial - Segundas Chamadas: Por Doença — Concedidas sòmente à vista de justificativa feita pelo Médico da Unversidade do Brasil, cuja visita deverá ser requisitada à Seção do Curriculo Escolar pelo telefone 43-2251, no horário de 9 às 11,30 horas, para as provas efetuadas de manhã, e de 12 às 14,30 horas, para as provas efetuadas à tarde. Não é necessária a apresentação de requerimento.

Pa outos Motivos Serão submetidos ao Conselho Departamental que, só por unanimidade, poderá resolver favoravelmente. Os interessados deverão apresentar os requerimentos dentro de 48 horas, comprovando devidamente as alegações.

Por Outros Motivos — Serão submetidos ao Conselho Departamental que, só por unanimidade, poderá resolver favoravelmente. Os nteressados deverão apresentar os requerimentos dentro de 48 horas, comprovando devidamente as alegações.

Horário da 1a. Prova Parcial — Acha-se afixado na Portaria da Escola. As provas iniciaram-se no dia 8 do corrente.

Exame de Validação de Curso - Topografia — Dia 9, sábado, às 8 horas, será realizada a prova escrita da cadeira de Topografia, para os candidatos Alberto Carneiro Santiago e Octaviano Ribeiro March.

Validação de Curso — Está convidado a comparecer, com urgência, à seção do Currículo Escolar, para providências relativas ao processo de validação de curso, o Senhor Sebastião Fernandes de Oliveira.

Segundo Ciclo — Os programas já aprovados para as diversas disciplinas poderão ser procurados com a Secretária, no horário de 8 às 17 horas.

Motores 5º Ano — A prova escrita de exame de 2a. época foi transferida para o dia 9, sábado, às 14 horas.

1 Geometria Descritiva 1 Trabalho escrito turma B - dia 11, segunda-escrito turma B - dia 11, segunda-feira, às 13 horas.

Motores 5º Ano — Ultimas turmas p/ provas orais - dias 13 e 15 às 9 horas. As relações nominais estão afixadas na Portaria da Escola.

Pontes 5º Ano 1955 — Dia 12, terça-feira, às 8 horas, no edifício da Rua Luiz Camões, prova escrita de exame de 2a. época para os alunos: Jethro Gomes Jardim e em 2a. chamada para: Pompeu Cornelio da Silva Loureiro e Theodomiro Belmonte Ascarrunz.

"Boite Show" - A Associação de Engenheiros da turma de 1955, fará realizar no sábado dia 9 de junho às 21 hs. no Clube de Engenharia uma interessante "boite-show". Os convites poderão ser encontrados no Diretório Acadêmico ou na Secretária do Clube de Engenharia.

Aviso ao 5º Ano — Tendo em vista a resolução da U. M. E. em suspender a greve geral domingo, 10-6-56, às 24 horas, os representantes avisam que serão realizadas as provas 12-6-56, às 8 hs.. Para maiores esclarecimentos, procurem os representantes.

Outros esclarecimentos, das 14 às 18 horas, exceto aos sábados.

CONFERENCIA DO PROF. PIZARRO LOUREIRO NA RÁDIO ROQUETE PINTO

Amanhã domingo, às 22 horas a Rádio Roquete Pinto, Emissora dos 1400 Kcs. apresentará, em gravação, a conferência que o prof. Pizarro Loureiro pronunciou no Clube Militar subordinada ao tema: — "Educação Integral".

LIVRARIA
Missionária Editôra
RUA 7 DE SETEMBRO, 45-A
Tel. 42-2994 — RIO DE JANEIRO

Reforma Básica de sua Personalidade

O que caracteriza a aprendizagem é a mudança de atitude. Há um quarto de século um grupo de educadores notáveis vem estudando a influência que o conhecimento dos fatos sociais e psicológicos exerce sôbre o espírito. Chegaram a resultados mais concludentes do que se poderia imaginar. O complexo de preocupações, temores, falsas esperanças e desespêro, pode com um curso eficiente de Relações Humanas e Liderança desaparecer propiciando uma verdadeira reforma da personalidade. O programa de um curso dêsse tipo, livre para aperfeiçoamento e especialização de ambos os sexos, é ministrado em duas partes: científica e prática.

Na primeira o aluno é conduzido de modo a adquirir base científica e auto-analisar sua personalidade de acôrdo com os modernos métodos de pedagogia e didática, meio prático de estabelecer paralelo entre a personalidade da pessoa ou chefe comum, desajustado e a personalidade da pessoa ajustada e líder. Na segunda estabelece-se a verdadeira aquisição de novos hábitos e modificações de comportamento. Entre outros assuntos estudam-se psicologia social psicanálise, grupoterapia, administração científica, exame de personalidade e tudo referente à Técnica da Chefia: ordens, críticas, elogios, tratamento de queixas e reclamações, desequilíbrio emocional, manejos de Relações Públicas. Técnica para lidar com auxiliares de modo a obter rendimento, harmonia de equipe, cooperação e amizade. Procure conhecer o programa. Diplome-se em dez meses. O curso em aprêço propicia um regime de higiene mental que atende a diretriz do médico e educador norte-americano Dr. Franz Alexander: é preciso instruir e orientar a alma para que o corpo se mantenha sadio pois a alma pode tornar o corpo doente.

Tels. 58-4656 — 52-3599
AVENIDA GRAÇA ARANHA, 81 - 12.º ANDAR

71459

MARINHA

ASSUMIRÁ HOJE O NOVO CHEFE DA MISSÃO NAVAL AMERICANA

Visita de adidos ao "Duque de Caxias" — Decretos assinados — Dia do ministro — Homenagens da A.S.O.A. — Visita a setores da Marinha Americana — Atos assinados

Realiza-se hoje, às 10 horas, no salão nobre da Escola de Guerra Naval, a solenidade de posse do almirante Thomas Ragan no cargo de chefe da Missão Naval Americana, em substituição ao almirante Richard F. Whithead, que acaba de ser transferido para a reserva remunerada.

O ato será presidido pelo titular interino da pasta, almirante Renato de Almeida Guilobel, e contará com a presença de altas autoridades civis e militares, alem dos membros da embaixada dos Estados Unidos.

Reunião da Sociedade Brasileira de Angiologia

A Sociedade Brasileira de Angiologia (Regional do Distrito Federal), fará realizar hoje, às 10 horas, no auditorio do Hospital Central da Marinha, uma reunião como homenagem à Marinha pela passagem das comemorações da Batalha Naval do Riachuelo.

O programa ficou assim constituido: a) dr. Paulo Samuel Santos Trombose de veia cava inferior. b) drs Geraldo Barroso, Ernane Oscar de Moraes Faleiros e João Batista Teles de Aragão — sindrome de escaleno anterior; c)drs F.F.Lama e Rubem Mayall — varizes pelvianas (tratamento cirurgico) e d) drs. Geraldo Barroso e Ernane Oscar de Moraes Falleiros-tratamento cirurgico da sindrome post-flebitica —apresentação de Puech Leão (filme).

Atos do Ministro

O ministro Renato Guilobel assinou ontem os seguintes atos: excluindo do serviço ativo da Armada, por haverem sido considerados desertores, os marinheiros Fernando de Oliveira Freitas e Noe da Cunha; agraciando com o ditintivo o marinheiro Luiz Ramos de Araujo e o taifeiro João Alberto Amarilho; indeferindo o requerimento de Moacir Monteiro Neto, em que pedia medalha de serviços de guerra.

Visita de Adidos Navais ao "Duque de Caxias"

Espanha, Inglaterra, Italia e Estados Unidos, acompanhados do cmt. Hildegardo de Noronha, visitaram na manhã de ontem o navio escola "Duque de Caxias", sob o comando do capitão de mar e guerra Antonio Cesar de Andrade, e que no próximo dia 11 deixará esta Capital a fim de iniciar novo cruzeiro de instrução de guardas-marinhas.

Apresentação

Por diversos motivos, apresentaram-se, ontem, à Diretoria do Pessoal os comandantes Carlos Magno da Silva, Atila Franco Aché, Roberto Maurell Lobo Pereira e Jorge Schafer.

Movimentação de Navios

O "Potengi" suspendeu de Assunção e o "Custódio de Melo" chegou a Santos procedente de Anhatomirim.

Decretos Assinados

O presidente da Republica assinou decretos aposentando o maquinista-maritimo José Santiago e exonerando Radamés Jendiroba da função de auxiliar do Arsenal.

Dia do Ministro

O ministro Renato Guilobel esteve ontem no Palácio do Catete em reunião do presidente da Republica com os ministros militares. Recebeu, em seu gabinete de despacho, varios almirantes que foram tratar de importantes assuntos atinentes à administração naval.

Visita a Setores da Marinha Americana

Seguirão no próximo dia 11, via aérea, para os Estados Unidos, os comandantes Otacilio Cunha, Abel Campbell de Barros, João Botelho e Ari Marques Jones, em visita de orientação, de três semanas, a setores da Marinha Americana, nos têrmos do programa de assistência para a defesa mutua.

Homenagens da A.S.O.A.

A Associação dos Suboficiais da Armada levará a efeito hoje, em sua sêde socal, a primeira parte do programa das festividades de comemoração da Batalha Naval de Riachuelo, que está organizado: às 21 horas — inicio da sessão solene, com a presença de altas autoridades civis e militares; às 21.15 hs — discurso pelo consócio Antonio Carlos de Souza Lobo, orador oficial que, enaltecerá os feitos gloriosos da Marinha, nesta efeméride: às 21,30 hs, agradecimento pelo presidente da Associação e encerramento da sessão solene; às 22 hs — baile. O traje para civis será o de passeio completo e para os militares — o uniforme de licenciamento.

Admissão Voluntária no C.F.N.

O Corpo de Fuzileiros Navais está permitindo a admissão voluntária de jovens que pretendem ingressar em seus quadros. Para o alistamento é necessário que o candidato a fuzileiro naval seja brasileiro nato, saiba ler e escrever, tenha altura superior a 1,62 m e não seja reservista. Os interessados deverão apresentar-se ao Oficial Recrutados na Guarnição do Quartel Central do Corpo de Fuzileiros Navais, na ilha das Cobras, e nos Estados às sedes dos Distritos Navais, ou Companhias Regionas de Fuzileiros situadas em Belem, Natal, Recife, Ladário, Salvador, Florianopolis e Uruguaiana.

NO TRIBUNAL MARÍTIMO

Na sessão de ontem, o Tribunal Marítimo, julgando o processo n. 2079, referente à agua aberta e avarias na carga da lancha "Brasileira", quando navegava no rio Jacuí, Estado do Rio Grande do Sul, em Janeiro de 1951, resolveu depois de conceder vista ao juiz Francisco Rocha isentar de culpa o mestre Clarimundo Manoel do Nascimento e mandar arquivar o processo, por não ter ficado caracterizada a culpa do representado. Foi relator do feito, o juiz Epaminondas de Souza. No processo n. 2702, o Tribunal recebeu representação da Procuradoria contra o arrais José Francisco de Paula, que o acusa de responsável pelo abalroamento entre a lancha "Alcântara", sob sua mestrança, e o navio "Arari", na baía de Guanabara, em agôsto de 1954. O Tribunal justificou a arribada do navio-tanque "Amapá" ao pôrto de Recife, em março de 1955, devido avarias nas máquinas, em conseqüência do que mandou arquivar o processo n. 2826, tal como sugeriu o relator Gerson Cruz. Idêntica decisão foi proferida nos autos do processo n. 2654, sôbre a perda do hélice e conseqüente arribada ao pôrto do Rio de Janeiro, em julho de 1954, do vapor costarriquenho "Aello", a reboque do vapor "Naviero" e rebocador "Vencedor", ambos argentinos. Foi o acidente equiparado aos resultantes de fortuna de mar, de acôrdo com o voto do relator Epaminondas de Souza. Do mesmo juiz, o T.M. aprovou sugestão que isentou de culpa os marítimos Manoel Ribeiro da Silva e Dorival Gomes, acusados de responsabilidade pelo incêndio e explosão a bordo da lancha "Iná", quando navegava n[illegible] proximidades do pôrto das Mesas, no Rio Guaíba, Estado do Rio Grande do Sul, em outubro de 195[illegible], de que trata o processo n. 2343. Não ficou positivada a origem do sinistro.

PELOS QUATRO CANTOS DO RIO

JOSÉ ÁLVARO

HOJE:

—*O sr. e sra. Luiz Morgan Snell convidam, para "cock-tails", em homenagem aos condes de Moustier.*

ANTES QUE ME ESQUEÇA:

* *No Rio, a srta. Malvina Weissberg que veio convidar os seus amigos cariocas para a festa de aniversário, que se realizará, sábado 16, no Eldorado Country Club, em São Paulo.*

* *Dia 13, exibição de "O Cisne", às 21 horas, no Metro-Passeio, em benefício da Associação Brasileira Beneficente de Reabilitação.*

* *Aguardada, com justificada expectativa, a festa caipira do Lagoinha Country Club, no próximo dia 22.*

* *Um grupo carioca está sendo convidado para uma rápida excursão a Guarapari, Espírito Santo onde, no dia 12, o governador do Estado dará uma festa também caipira. A caravana deixará o Rio, na segunda-feira, dia 11, por volta das 10 horas da manhã, e regressará na quarta-feira, a mesma hora. Avião especial a disposição dos convidados.*

* *A tão simpática sra. Nanã Winans já de novo no Rio.*

* *A srta. Regina Maria Malta de Campos estêve adoentada durante uma semana. Ontem, felizmente, pôde reaparecer no seu escritório de advocacia.*

NA EMBAIXADA DO MÉXICO

O embaixador do México, sr. Juan Manuel Alvarez del Castillo, ofereceu, ontem, um almôço, que contou com as presenças do ministro da Justiça, sr. Nereu Ramos, dos embaixadores srs. Antônio Camillo de Oliveira, Raul Bazán Dávila (do Chile), Herman Gohn (da Austria), do ministro Wolfgang Holler (da Austria), do historiador mexicano Alberto Castillo e do sr. Francisco Souza Brasil.

RECEPÇÃO

Festejando mais um aniversário de casamento, o sr. e sra. Márcio Melo Alves deram uma recepção na noite de ontem. Desde as seis e meia, o apartamento do Parque Guinle recebeu um número realmente incontável de pessoas que foram testemunhar a sua amizade ao simpático casal.

Esta é a srta. Tereza Bandeira Lapa: figurinha bonita e elegante da "jeunesse dorée"

De São Paulo:

A sra. André Matarazzo (Maisa) está encantada com o seu jovem herdeiro, que nasceu pesando quase quatro quilos e que, segundo sua mamãe, é parecidíssimo com o Marlon Brando...

A sra. Marjory da Silva Prado regressou, anteontem pela manhã, dos Estados Unidos, onde se encontrava há três meses. Ontem, foi o 19.º aniversário de seu casamento com Jorgito Prado. O casal foi homenageado pelo sr. e sra Eduardo Ramos, que reuniram alguns amigos em sua residência.

Segundo o Tavares de Miranda, o sr. Carlos Alfredo de Castro prossegue em sua temporada paulista com muito sucesso.

A sra. Dana Mendonça não pôde comemorar o seu aniversário, ocorrido ontem, por se encontrar acamada.

De Nova York:

A sra. Gladys Irene Owens, de 39 anos e secretaria de James Roosevelt (filho mais velho do falecido presidente), deverá ser a sua terceira esposa, tão logo Jimmy consiga a confirmação de seu segundo divórcio.

De Paris:

Um milionário texano, chamado Charles Wrightsman, provocou sensação nos meios artísticos desta cidade ao adquirir, por 17.500 libras, uma mesa estilo Luiz XV. Declarou o norte-americano que a levará para sua casa em Palm Beach, a qual já é guarnecida por mobiliário antigo no valor aproximado de 200.000 libras.

De Londres:

O embaixador russo, sr. Jacob Malik, leu "The Forsyte Saga", de John Galsworthy, e fêz o seguinte comentário: "Posso estar enganado mas acredito que êste livro seja uma excelente descrição da classe média inglêsa naquela época". Agora, por sugestão do cronista social inglês Ephraim Herdcastle, o diplomata russo vai ler as obras de Nancy Mitford, considerada como uma boa escritora da classe aristocrática.

REGISTRO SOCIAL

NATALÍCIOS

Fazem anos hoje os jornalistas Arthur Hehl Neiva, Samuel Nobrega de Siqueira, Rivadavia de Souza, Lourival Carvalhal, maestro Ibere de Lemos, Everardo Augusto Pereira Guillon.

— Transcorre hoje o aniversário natalício do general Edmundo de Macedo Soares e Silva, presidente da Cia. Siderúrgica Nacional.

— Fêz anos ontem o sr. Luiz Costa Araujo, alto funcionário do Ministério do Trabalho, o qual por êsse motivo foi homenageado por seus amigos e colegas.

—⊙—

DATAS ÍNTIMAS

Faz anos hoje, o menino Claudio, filho do casal Ondina Paladino Bianco-Claudio Bianco.

—⊙—

BATIZADOS

Será levado hoje à pia batismal, na Igreja de São Paulo Apóstolo, às 15 horas, o menino Jorge Henrique, filho do sr. Henrique Lopes Gonçalves e da sra. Terezinha da Costa Gonçalves.

—⊙—

NOIVADOS

Coincidindo com a data em que seus pais festejam suas bodas de prata, será a senhorita Celinda Crispino, filha do sr. Francisco Crispino, e de sua espôsa, d. Nair Crispino, pedida, hoje, em casamento. Seu noivo, o cirurgião dentista Alberto Jorge do Nascimento, diplomado pela Universidade do Brasil, é também funcionário da Agência Nacional, sendo filho da viúva dr. Odilon Nascimento. Comemorando a data os filhos do casal Francisco Crispino se reunirão em uma festa íntima na residência dos velhos, à rua Drumond, 151, em Olaria.

—⊙—

CASAMNTOS

Srta. Yolanda Julianelli-Sr. Sylvio Paulo Taveira — Realiza-se hoje, o enlace matrimonail da srta. Yolanda Julianelli, filha da viúva Maria da Fonseca Julianelli, com o sr. Sylvio Paulo Taveira, filho do viúvo sr. Alvaro Taveira. A cerimônia civil será às 9 horas e terá como testemunhas, o sr. Emilio Julianelli e a sra. Lina Oliveira. A cerimônia religiosa será celebrada às 17 horas na matriz de Bonsucesso, tendo como paraninfos o sr. Juvenal Aires e senhora.

— Ten. Alberto Reis Guimarães-Prof. Josélla Borges — Na Igreja Matriz dos Sagrados Corações, à rua Conde de Bonfim, 474, realiza-se hoje, às 17,45 horas, o enlace matrimonial do Ten. Alberto Reis Guimarães, da Marinha de Guerra, filho da viúva sra. Abigail Reis Guimarães, com a professôra srta. Josélia Nicolay Borges, filha do Cmt. José Joaquim Borges e da sra. Zélia Nicolay Borges. Os noivos que pertencem a duas tradicionais famílias radicadas na sociedade brasileira, estarão também no Pretório, à rua D. Manuel, às 11 horas, para a cerimônia civil.

— Com a senhorita Isabel Conceição dos Santos, casa-se hoje o sr. Mario Venâncio Santana, funcionário da A. B. I. A cerimônia civil será realizada às 10 horas, no Edifício do Pretório — rua D. Manuel, 11ª Circunscrição Civil.

—⊙—

BODAS DE PRATA

Casal Bernardo Bontempo - Renata Berti Bontempo — Seus filhos Joaninha, Sonia, Jamil e João, convidam os amigos da família Bontempo, para a Missa em Ação de Graças que mandam celebrar na próxima segunda-feira, dia 11, no Altar Mór da Igreja de N. S. de Copacabana, à rua Hilario de Gouvêa n. 50, em regosijo pelo acontecimento. O casal recebe os amigos à Av. N. S. Copacabana, 109, apt. 402.

— **Casal Orlando de Castro Palmeira-Margarida Palmeira** — Comemora-se no próximo sábado, dia 9, as Bodas de Prata do casal Orlando de Castro Palmeira e sua espôsa sra. Margarida Palmeira. Seu filho Ronald convida os amigos para assistirem à Missa em Ação de Graças que manda celebrar às 10 horas daquele dia no Altar Mór da Igreja do Sagrado Coração de Maria, à rua do mesmo nome, no Méier.

—⊙—

NASCIMENTOS

Acha-se enriquecido o lar do sr. Luiz Alberto Pinto Ferreira, alto funcionário do Banco do Brasil, com o nascimento de um menino, que na pia batismal receberá o nome de Eduardo.

— Está enriquecido o lar do advogado Luiz Lemos Leite e de sua espôsa sra. Ignez Lemos Leite, com o nascimento de uma criança do sexo feminino, que receberá o nome de Patricia. A recém-nascida é neta do sr. Ildefonso Leite, chefe do Escritório da Companhia Progresso e Industrial do Brasil e de sua espôsa sra. Marianina Lemos Leite e é bisneta do sr. Oscar Lemos, o mais antigo empregado da Fábrica Bangu.

—⊙—

FESTAS

Em prosseguimento ao programa de festas do corrente mês, o Olympico Club realizará mais uma noite dançante no próximo dia 17, domingo, das 20 ás 23,30 horas, quando tocará a orquestra Rolyan, sob a direção de Naylor.

—⊙—

HOMENAGENS

Completaria anos hoje, se vivo fôsse, o prof. Levino Fanzeres, fundador e diretor da Colmeia de Pintores do Brasil. Seus velhos companheiros e discípulos da Colmeia, homenando sua memória, vão realizar uma visita ao seu túmulo, no cemitério de São Francisco Xavier, onde depositarão uma coroa de flôres naturais.

—⊙—

ALMOÇOS

Por motivo de seu aniversário natalício, que hoje transcorre, o coronel Ademar Ridermas de Azevedo, diretor geral de Vigilância da Policia Municipal, oferece aos seus amigos e colegas um vatapá, hoje, em sua residência, na Ilha de Paquetá.

—⊙—

FALECIMENTOS

J. Evandro Lopes — Causou profundo pesar o falecimento, nesta capital, do sr. J. Evandro Lopes, cearense de nascimento, mas há muito radicado no Rio.

J. Evandro Lopes ocupou o cargo de tesoureiro geral do Instituto dos Industriários, desde a sua fundação, sendo muito querido e estimado por suas qualidades de coração e caráter.

— **Cônsul Oliveira Almeida** — Faleceu ontem em Malaga, na Espanha, o dr. José de Oliveira Almeida, antigo cônsul do Brasil na referida cidade. Diplomata de carreira, tendo servido em vários consulados brasileiros na América e na Europa, era muito estimado pelos seus colegas do Itamarati. Na Bahia, onde estudou e se diplomou em Direito, em São Paulo, onde advogou e aqui onde residiu por alguns anos, o cônsul Oliveira Almeida tinha numerosos amigos.

Era cunhado do dr. Dagoberto de Menezes, que foi engenheiro-chefe do Departamento de Correios e Telégrafos.

Na próxima segunda-feira, 11, a família do extinto, às 9,30 horas, mandará celebrar missa em sua intenção.

— Faleceu anteontem em São Paulo, a sra. Ana dos Santos, que contava noventa e seis anos de idade. A extinta era viúva do comerciante Antonio dos Santos e mãe da sra. Emilia dos Santos Florim, casada com o jornalista Ludolfo Neves Florim. Católica praticante, recebeu a senhora Ana dos Santos os sacramentos da igreja.

Em visita ao Rio de Janeiro, o sr. Henry Maynard, vice-presidente executivo de "Time" e "Life", e sua espôsa, ao desembarcarem no Aeroporto do Galeão, procedentes de Caracas

CHÁ MINEIRO

MARCA REGISTRADA SOB O N.º 3.455, EM 1912 E APROVADA PELO D.N.S. PÚBLICA SOB O N.º 1621, EM 1923

Este chá, tão conhecido e usado é indicado contra o reumatismo gotoso e artritismo, bem assim das moléstias da pele e por ser muito diurético e de ótimo efeito nas doenças dos rins.

É um dos produtos mais populares da

FLORA MEDICINAL
J. Monteiro da Silva & Cia.
RUA 7 DE SETEMBRO, 193
RIO DE JANEIRO

Vende-se em tôdas as drogarias e farmácias — Não aceitam imitações.

COLLECTION "LEX ORANDI"

XXX — Etudes de pastorale liturgique, Cr$ 40,00. Casel O.S.B. — Le memorial du Seigneur, Cr$ 17,00. Rousseau O.S.B. — Histoire du mouvement liturgique, Cr$ 44,00. Bouyer — Le mistere Pascal, Cr$ 80,000. Travers Valeur sociale de la liturgie Cr$ 66,00. Casel O.S.B. — Le mystere du culte dans le christainisme, Cr$ 32,00. XXX — La messe et sa cathechese, Cr$ 70,00.

COLLECTION "LA CLARTE-DIEU"

Gourbillon O.P. — Le mystere de la messe et la communion, Cr$ 10,00. Dupleye O. P. — Le clan routier à la messe, Cr$ 10,00. Pinsk, Winterswyl, Theinfelder — Trois essais allemands sur la liturgie, Cr$ 10,00. Doncoeur, S. J. — Condictions d'une renaissance liturgique populaire, Cr $10,00. Mgr. Terrier — Pour un renouveau pastoral, Cr$ 12,00.

Pedidos pelo Reembôlso Postal:

EDIÇÕES CARAVELA LTDA. — C. P. 3631 — Rio de Janeiro

79974

Talks... Pictures... Secrets... of Manhattan

Roberto de Vasconcellos

Talks...

Comenta-se muito a Exposição de Toulouse-Lautrec que está atualmente em exibição no Museu de Artes Moderna de New York. Peças trazidas da França causaram admiração a centenas de pessoas que diàriamente visitam a sede daquele Museu... No Coliseu, um enorme edifício recentemente construido para a apresentação de grandes exposições (quatro andares, cada um com uma área igual a de um campo de futebol) acha-se uma exposição internacional de antiguidades. Gente em proporções desconhecidas para o nosso Brasil cujos instituições artísticas vivem quase às moscas.... Outro lado da vida americana que já começa a ferver é o político. Eisenhower, Stevenson e Harrison são os nomes mais em foco. Dizem que em New York Ike pode perder mas em todo o resto dos EE. UU. a sua reeleição está garantida, assim como a de Nixon, jovem político elevado à categoria de vice-presidente dos EE. UU. e, eventualmente presidente, por circunstâncias consideradas exclusivamente fortuitas. Moço ainda, bem moço mesmo, ocupa hoje uma posição privilegiada na vida política do país e tem um futuro político imprevisível... A sociedade nova-iorquina prepara-se para viajar no verão que já começa a se mostrar. Hoje, estamos com trinta e quatro graus o que faz lembrar o Rio, mas é bem pior aqui devido ao impressionante teôr de humidade. Muita gente vai para a Europa. Os cronistas também. Elza Maxwell está em Roma e manda coisas engraçadissimas para o "American Journal" onde ela possui coluna semanal. No último artigo comentava uma conversa sua com o conde Ticcolomini que nasceu em Viena — as obras de arte de lá ganhando a discussão, pois o Principe apesar do sangue azul era meio ignorante!...

Fala também de sua festa famosa realizada anualmente em Paris, dizendo que não iria convidar o Duque e a duqueza de Windsor... É uma mulher poderosa. Dona de enorme popularidade e temida pelo "café society" internacional cujos segrêdos ela conhece a fundo... O nosso conhecido Cholly Knichkerboker e sua bela senhora partiram quinta-feira para Paris: "saison na cidade luz"... E finalizando, a nota picante do momento é dada pelos colunistas americanos comentando que a senhora Woodward tem um novo amor: um reporter francês do "Paris Match". A senhora em questão é conhecida do Brasil. Seu nome também apareceu na imprensa recentemente quando estêve envolvida pelo acidente que roubou a vida de seu marido. Lembram-se? Ela descarregou uma espingarda de dois canos no peito do coitado, pensando que se tratava de um ladrão...

Pictures...

Impressiona-me nesta cidade a criminalidade juvenil. Diàriamente, os jornais trazem notícias de façanhas dos "teenagers", garotada de quinze anos a mostrar fisionomia de verdadeiros "gangsters". Curioso isto numa terra de excepcional ordem e respeito. Parece que o clima de liberdade em que todos vivem, atua em sentido contrário sôbre esta mocidade saturada de cinema — êste grande mestre com suas tão variadas sugestões para o crime. Há tempos passou um filme aí, "Blackboard Jungle" ("Sementes de Violencia", no Brasil), focalizando justamente isto. Aqui já está passando um segundo, sôbre o mesmo e atual assunto: "Crime In The Streets". A atmosfera que se vê nestes dois filmes é exatamente a mesma que se respira nas ruas da "uptown" (cidade alta) no fim da Quinta Avenida entre as ruas 103 e 125. Êste é um grande problema, porque não há dúvida que existe uma verdadeira escola de crimes naquele ponto da cidade e os alunos são moças e rapazes de quinze anos.

Secrets...

O segrêdo para se encontrar os artistas famosos da Broadway e de Hollywood está em ir ao "Danny's Hideaway". Lá está todo o mundo nas madrugadas nova-iorquinas. Fora daí só por acaso se encontra alguém conhecido. Ontem lá jantava o Rex Harrison em belissima companhia. Êle vinha de se apresentar no grande cartaz do momento, "My Fair Lady".

NO MUNDO POLÍTICO

(Conclusão da última pagina

entre os vários grupos financeiros da Europa, França, Inglaterra, Itália e Alemanha, entre outros — para conceder um empréstimo à companhia siderúrgica paulista "Cosipa", de São Paulo, que vai construir uma grande usina de aço perto de Santos, para a qual precisa de uma soma equivalente a 100 milhões de dólares.

Confirmou-se que o sr. Jânio Quadros não tinha o princípio intenção de vir a França êste ano, mas, em virtude de ser necessária sua presença para o referido acôrdo, fêz uma viagem especial para tomar parte nas negociações.

Soube-se também que o governador de São Paulo decidiu hospedar-se no mesmo hotel em que se hospedou o ex-presidente Washington Luís, quando estêve exilado na França, após a revolução de 1930. U.P.

JOÃO GOULART NA ITÁLIA

ROMA, 8. O sr. João Goulart, vice-presidente do Brasil, deixará esta capital depois de amanhã, com destino a Genebra, donde seguirá para a Alemanha e para a capital francesa. A senhora Goulart também partirá no domingo, por via aérea, diretamente de regresso ao Brasil, porque o seu estado exige cuidados que lhe proíbem acompanhar o marido até o fim da sua viagem na Europa. A senhora João Goulart está à espera da visita da cegonha. F.P.

FORAM À POSSE DE BARATA

A fim de representar o sr. Juscelino Kubitschek nas solenidades de posse do sr. Magalhães Barata no govêrno do Estado do Pará seguiu, ontem, para Belém, o sr. Josué Montelo, subchefe da Casa Civil da Presidência da República.

No mesmo avião seguiram também para aquela capital o presidente do PSD, sr. Ernani do Amaral Peixoto e o senador Apolônio Sales.

MILTON CRITICA O GOVÊRNO

BELO HORIZONTE, 8. Estêve, ontem, nesta capital, e ontem mesmo regressou ao Rio, o sr. Milton Campos, presidente nacional da UDN. Em palestra com os correligionários que o procuraram em sua residência, o ex-governador de Minas não escondeu suas apreensões quanto à sorte do regime.

Julga o líder udenista que o movimento desencadeado pelos estudantes, além da natural repercussão que alcançou no seio do povo, poderá gerar manifestações mais violentas, traduzindo a revolta popular contra a agravação do custo de vida nos últimos tempos.

Afirmou o sr. Milton Campos que a repetição dêsses movimentos criará no país um clima de agitação pré-revolucionária, cujas conseqüências ninguém pode prever. A seguir, lamentou "a exploração demagógica" que o presidente Kubitschek desenvolveu em tôrno dos fatos ocorridos, inclusive no "sagrado recinto do Supremo Tribunal Federal". O dirigente udenista censurou, ainda, o chefe do govêrno federal por pretender desmerecer o feito dos estudantes, procurando retirar-lhes os louros da vitória conseguida, porquanto os moços não atuaram como classe, e, sim, como povo, em defesa dos interêsses de tôda a população. Asp.

REJEITADA A DENÚNCIA CONTRA JÂNIO

SÃO PAULO, 8. Reunido em sessão plenária, o Tribunal de Justiça de São Paulo negou provimento ao agravo interposto pelo prefeito da capital, senhor Wladimir de Toledo Piza, contra o parecer do relator, desembargador Teodomiro Dias, no processo intentado contra o senhor Jânio Quadros, governador do Estado.

A decisão do Tribunal foi unânime, acolhendo as razões do relator do processo e opinando pela rejeição da denúncia oferecida pelo prefeito contra o governador. Asp.

AMEAÇADO O PREFEITO DE RECIFE

RECIFE, 8. A anunciada campanha anticomunista em todo o país veio reforçar a posição da maioria da Câmara Municipal que combate o prefeito Pelópidas da Silveira, sob a alegação de que êle vem servindo ao comunismo através das Associações de Bairros. São 17 os vereadores que estão contra o prefeito, e 8 a favor. Asp.

NÃO QUER O APOIO DA UDN A JÂNIO

S. PAULO, 8. O deputado Camilo Ashcar, da UDN, pronunciou, na Assembléia Legislativa, o seu anunciado discurso, em que, conforme antecipamos, se manifestou intransigentemente contrário à orientação política do seu partido, de apoio ao govêrno do sr. Jânio Quadros.

O orador denunciou o chefe do Executivo paulista de "desagregador de partidos", com o que procura enfraquecer a democracia. Asp.

O EXECUTIVO MARANHENSE DECIDIRÁ

Foi julgada, ontem, no Tribunal Superior Eleitoral, uma representação do PSP sôbre a demora da nomeação de juiz do Tribunal Regional do Maranhão, para preencher vaga na classe de jurista. Resolveu a côrte transmitir a representação ao Poder Executivo, para as providências de direito, que a êle competem, aprovando por unanimidade o parecer do ministro Cunha Vasconcelos.

BIAS FORTES VEM AÍ

BELO HORIZONTE, 8. O governador Bias Fortes irá ao Rio, amanhã ou depois, a fim de concluir entendimentos para a assinatura de convênio da maior importância para a economia mineira: o primeiro com o govêrno da Bahia, representado pelo sr. Antônio Balbino, cedendo aquêle Estado o pôrto de Caravelas a Minas; o outro com o govêrno da União, no sentido de ser iniciada imediatamente a construção da Barragem das Três Marias. M.

"TROLEY..."

(Conclusão da última página)

compromissos e problemas pràticamente insolúveis.

Isso principalmente porque o numeroso pessoal dos transportes coletivos passaria, automàticamente, a condição de funcionários públicos, beneficiados por uma série de vantagens que aumentariam de muito a situação deficitária dos transportes urbanos.

Se para uma emprêsa particular o negócio oferece uma reduzidíssima margem de lucro ou mesmo "deficit", o que não aconteceria se êle passasse, de uma hora para outra, para a Prefeitura? As despesas com pessoal seriam duplicadas ou tripli-cadas, porque todo o pessoal das emprêsas se tornaria automàticamente funcionários públicos, com direito a aumentos, abonos, atrasados, etc E a fonte de renda não subiria, porque seria impossível aumentar o preço das passagens na msema proporção. Se isso fôsse feito, o transporte viraria privilégio dos ricos.

Para resolver êsse impasse, foi planejada a criação de uma sociedade de economia mista, que encampará progressivamente todos os meios de transporte coletivo atualmente em funcionamento, com exceção dos trens. A Prefeitura será a maior acionista e, para atrair a participação do capital particular, garantirá, através de uma subvenção um dividendo mínimo de 6%. Alem disso uma sociedade mista terá muito mais maleabilidade para obter financiamento, realizar negócios e atender com eficiência ao público, do que uma entidade exclusivamente municipal.

METROPOLITANO

O sr. Negrão de Lima acentuou que outras medidas deverão ser postas em execução muito breve, dentro do planejamento que a municipalidade está fazendo para resolver o problema dos transportes coletivos.

Os estudos para a instalação do Metropolitano estão sendo intensificados — disse êle — com a parte técnica, que já está concluida, faltando agora resolver a questão do financiamento, pois a Prefeitura não dispõe, sòzinha, de recursos para obras de tal vulto. As comissões especializadas que, dentro da municipalidade se ocupam dêsse problema, estão trabalhando ativamente, e dentro de um prazo realmente curto poderão apresentar um resultado definitivo. A comissão organizadora do Metropolitano do Rio de Janeiro já apresentou o projeto de Estatutos e, uma vez aprovados, terá início a subscrição pública para completar o capital da Companhia, já que 51 por cento será subscrito pela Prefeitura.

USINA DE LIXO

Em continuação, o sr. Francisco Negrão de Lima mostrou que a solução do problema dos transportes coletivos depende de vários fatôres, alguns dos quais, à primeira vista, parecem nada ter com a questão.

E' o caso da industrialização do lixo, por exemplo. Que tem o lixo a ver com o transporte coletivo? À primeira vista, nada. Mas a sua industrialização deverá permitir o fornecimento de energia elétrica a todo o sistema de transporte do Distrito Federal — ônibus elétricos, bondes e metropolitano, o que concorrerá sobremodo para tornar mais acessível o preço das passagens.

Como se vê, concluiu o prefeito, os estudos para a solução dêsse magno problema são conduzidos em profundidade, sendo examinados detalhes que o público desconhece, e cuja complexidade está longe de poder imaginar.

DUAS NOVAS ESCOLAS

Já no fim da sua entrevista, o prefeito teve oportunidade de, atendendo a uma pergunta de um dos jornalistas, anunciar que na próxima semana, duas novas escolas serão inauguradas. São elas a "Escola França" e o "Escola Almirante Tamandaré".

Anunciou, ainda, antes de se despedir, que dentro de 2 a 3 meses, já deverão estar funcionando as perfuratrizes encomendadas para o prosseguimento da abertura do canal-túnel que vai possibilitar levar a água do Guandu, ao reservatório dos Macacos, para o abastecimento da população da zona sul. O numerário para êsse mecanismo já foi depositado no Banco do Brasil, devendo êle estar sendo embarcado para esta capital, a fim de entrar imediatamente em funcionamento.

O Senado...

(Conclusão da última página)

do a seguinte redação ao artigo 13 do projeto: "As repartições arrecadadoras, depois de feita a dedução prevista no art. 15, inciso VI, § 4º da Constituição, recolherão diretamente ao Banco Nacional do Desenvolvimento Econômico, o produto da Receita do impôsto adicional de que trata a presente lei. Parágrafo único: nos lugares onde não houver agências ou filiais do Banco Nacional do Desenvolvimento Econômico, as repartições arrecadadoras recolherão o produto da Receita do impôsto adicional às agências e filiais do Banco do Brasil, as quais creditarão em conta especial, remetendo o saldo, dentro de quinze dias, diretamente ao Banco Nacional do Desenvolvimento Econômico, cobradas as taxas usuais de transferência de numerário."

O IAPB QUER DESPEJAR A COMPANHIA

Na 4a. Vara de Fazenda, o Instituto dos Bancários entrou com uma ação de despejo da Cia. União Territorial Fluminense, sediada na Av. Presidente Vargas 509, 12º andar, Edifício Montreal, e local de propriedade do Instituto e que neste mesmo local ocupa ela mediante aluguel mensal de Cr$ 16.000,00. Diz o IAPB que não obstante reiteradas cartas suas, a Companhia obstina-se em não pagar-lhe aluguel, e vem fazendo desde 1º de janeiro deste ano. O Instituto dos Bancários deu o valor de Cr$ 190.000,00 à ação e quer a citação para ciência a possível sublocatária.

Inquérito...

(Conclusão da última página)

tom acre, para revestir uma capa de cordialidade e compreensão.

TERMINADA A GREVE EM S. PAULO

S. PAULO, 8. A greve dos estudantes paulistas deflagrada anteontem em sinal de protesto contra as violências policiais praticadas em estudantes do Distrito Federal e, contra o aumento das tarifas da CMTC termina às 24 horas de hoje. Desta forma, os colegiais paulistas retornarão amanhã às aulas.

Por outro lado os estudantes secundários dos cursos diurnos, cuja parede teve início ontem só voltarão a freqüentar as aulas na segunda-feira M.

100 VEÍCULOS DANIFICADOS

S. PAULO, 7. Nos lamentáveis sucessos dos últimos dias, ficaram danificados cêrca de 100 veículos da CMTC.

Normalmente, os carros danificados teriam que ser retirados do tráfego para reparos e reposições devidos. Dada, porém, a deficiência dos meios de condução, a paralisação daqueles veículos para reparações, acarretaria diminuição da capacidade de transporte de cêrca de 100 mil passageiros por dia.

Atendendo a essas circunstâncias e a fim de não sacrificar a população paulistana, a diretoria, da CMTC deliberou manter em circulação tais veículos, no estado a que foram levados, devendo a retirada dos mesmos se processar oportuna e gradativamente, para que não ocorram os inconvenientes mencionados.

Apresentando à população da capital suas escusas pelo aspecto e desconforto que tais veículos possam apresentar, a diretoria da CMTC faz um apêlo ao povo, solicitando sua cooperação no sentido de zelar pela integridade dos veículos, os quais são patrimônio, que é menos da Cia. do que pròpriamente dos usuários. M.

EM RIGOROSA PRONTIDÃO

S. PAULO, 8. Em virtude das pequenas arruaças promovidas por estudantes dos cursos secundários em greve, foi mantido durante todo o dia de ontem rigoroso policiamento junto às estações e outros estabelecimentos. Asp.

AUMENTO DAS TARIFAS NO RIO E EM S. PAULO

S. PAULO, 8. A propósito da manchete "Vitória do povo carioca: bondes mais baratos do que em São Paulo" com que um vespertino desta capital anunciou a decisão do prefeito do Rio de Janeiro em diminuir as tarifas dos bondes da capital da República, a direção da CMTC distribuiu o seguinte comunicado: "O chefe do Executivo Municipal do Distrito Federal, devidamente autorizado pelo exmo. sr. presidente da República, resolveu que, a partir de zero hora do dia 7 do corrente, as passagens de bondes custassem de fato Cr$ 1,50, porém por seção de percurso.

Como é sabido, no Rio de Janeiro não existe tarifa única nas várias linhas de bondes que são divididas em duas, três e mais seções, tais como as dos bairros Penha, Cascadura, Madureira, Ipanema, Leblon, Copacabana, Tijuca, etc. Se fizermos uma simples operação aritimética de multiplicação de duas ou três seções de bondes a Cr$ 1,50, teremos o "quantum" de fato que o carioca vai passar a pagar. E chegaremos fatalmente à conclusão de que o paulistano, usando bondes que fazem os percursos de 10.500 metros (linha Penha); de 9.700 metros (linha Penha, n.º 7); de 7.700 (linha Lapa); paga ainda muito menos por sua condução do que o carioca.

Convém ainda lembrarmos as linhas Penha-Lapa de 18 quilômetros e 100 metros; Casa Verde-Fábrica de 15 quilômetros e 700 metros: Santana-Pinheiros com 14 quilômetros e 700 metros que ligam a cidade de um extremo a outro por apenas dois cruzeiros". Asp.

Na Câmara...

(Conclusão da última página

é o primeiro congressista que morre na tribuna da Câmara e, pela primeira vez o Congresso reunido extraordinàriamente, como ontem ocorreu, homenageia, com interrupção de sessão conjunta, um de seus membros.

Fêz-se pelo trabalho e morreu trabalhando.

Seu fim, obreiro e útil incorporou sua existência na legenda epica do "talis vita, finis ita" transunto glorioso da vida e da morte de tantos heróis da ciência, da arte, do apostolado e do trabalho".

VIDA CATÓLICA

SÃO PRIMO E SÃO FELICIANO

Êsses dois irmãos, São Primo e São Feliciano, viveram até idade avançada no paganismo, sendo então convertidos à fé cristã.

Seu zêlo foi compensado por essa tardia conversão e desde então se extremaram na prática da caridade e na propagação da fé.

Mas tôda essa dedicação despertou as iras do imperador Diocleciano, que nessa época perseguia cruelmente os cristãos.

Denunciados pelos sacerdotes pagãos, que durante longos anos nada tinham podido contra os dois irmãos, foram êstes presos e intimados a sacrificar aos deuses.

Recusaram-se êles a renegar a fé e por isso, carregados de ferros, sofreram as mais cruéis torturas.

Primo tinha então noventa anos, mas não se intimidou, respondendo às ameaças do tirano com a declaração de que não havia senão um Deus, o dos cristãos, a quem adorava.

Foram então chicoteados e tiveram depois os corpos cortados pelas tenazes, mas suas chagas se curaram milagrosamente.

Mas dias depois foram de novo submetidos a mais ferozes torturas, saindo incolumes, e cantando louvores ao Senhor.

Afinal foram decapitados e seus despojos se transferiram depois para Roma, sendo colocados na igreja de Santo Estevão protomartir.

—

"Aperfeiçoai cada vez mais a compreensão intelectual da vossa fé e esforçai-vos por viver segundo as normas das grandes virtudes cristãs".

PIO XII

SANTOS DE HOJE

Primo, Feliciano, Maximiano, Ricardo, Pelágia.

PASCOA DOS ALUNOS DO COLÉGIO ANGLO-AMERICANO

No próximo dia 15, às 8 horas, realizar-se-á no altar-mor da igreja da Imaculada Conceição, à Praia de Botafogo, a santa missa Pascal, aos alunos do Colégio Anglo-Americano, com a presença do diretor e demais professôres dêsse educandário. Após a festividade será servida no Colégio uma mesa de doces e café aos neocomungantes e suas famílias.

FESTA NO ORFANATO DE SANTO ANTONIO, DE BELO HORIZONTE

BELO HORIZONTE, 8 — No dia 13 do corrente, o Orfanato Santo Antônio celebrará a festa de Santo Antônio, seu glorioso padreeiro, para a qual contará com a presença de autoridades, pessoas gradas, amigos, benfeitores do estabelecimento e grande número de alunos. M.

SECRETÁRIO DA NUNCIATURA NO RIO

RECIFE, 8 — Encontra-se nesta capital o secretário da Nunciatura Apostólica no Rio de Janeiro, monsenhor Pio Gasparri. A viagem do alto funcionário diplomático não tem caráter oficial. Asp.

REUNIÃO DO CLERO EM SÃO PAULO

SÃO PAULO, 8 — Realiza-se na próxima segunda-feira, às 15 horas, no salão nobre da Cúria Metropolitana, a reunião do clero secular e regular da arquidiocese de São Paulo. Presidirá a reunião, o cardeal Dom Carlos Carmelo de Vasconcelos Mota. Asp.

BICENTENÁRIO DA FREGUEZIA DE VIÇOSA, NO CEARÁ

VIÇOSA, Ceará, 8 — Grandes e pomposas festas estão sendo cuidadosamente estudadas e preparadas pelo vigário e povo católico de Viçosa, para a comemoração do bicentenário de criação daquela Freguesia. M.

LINGUAJAR BRASILEIRO

(Continuação da 9.ª página)

nada dever ao mundo circundante, bem como a falsa suposição, já afastada antes, de que a ficção dos nossos avós não levava em conta os valores subjetivos. A diferença é, como se vê, apenas de comprimento de onda...

A honestidade crítica impõe que se consigne aos fundadores da novelística de nossos dias a intenção de balizarem com a realidade a sua descida aos infernos. A técnica de alternância dos planos — criação magistral de alguns dêles — operase sempre do real para o alucinatório; das sensações motoras, visuais, táteis etc., para as intuições afetivas; da concreção do fato sólido para o emulsionamento poético. Mesmo a concepção do tempo não sofreu uma subjetivação completa: embora se apresente deformado pelas distorções da filosofia idealista, eminentemente antropomórfica, não há negar, que a imbricação do passado, presente e futuro numa simultaneidade musical, desdobrando-se a ação numa ultratemporaneidade, tem muito de objetivo.

Até o momento, porém, só pusemos em relêvo um característico da ficção que se abebera no fluxo da consciência: o hoverem os seus criadores trocado a ordem empírica pela ordem subjetiva. Ora, esta substituição pode ser efetuada por indivíduos desprovidos de qualquer intenção estética. Ela, em si mesma, traduz apenas ou uma propensão auto-analítica do sujeito, ou nos casos aberrantes, como esquizofrênicos, uma atitude mórbida de auto-absorção. Como se sabe, nada tem a ver com a ficção...ou a poesia, a escrita automática dos médiuns ou dos maníacos. O problêma artístico só entra em cêna quando se trata de comunicar o processo mental das personagens de modo a convencer o leitor de que está, por assim dizer tendo acesso direto à consciência das mesmas. E aqui o ficcionista se vê a braços com alguns dilemas que, à primeira vista, impossibilitam em definitivo o alcance do seu objetivo. Com efeito, dispondo o escritor apenas de um instrumento — a linguagem — e sendo a principal função desta, sobretudo através da estruturação sintática, organizar, tornar congruente o material ideativo, como expressar objetivamente a incoerência, a descontinuidade e a irracionalidade da torrente mental? De duas uma, ou êle rompe os quadros convencionais da sintaxe e constrangido a apelar para fórmulas cifradas, anula as possibilidades de ser lido, ou submete a experiência a uma racionalização a posteriori, o que redunda em renunciar à representação da stream of consciousness. Por outro lado, uma das peculiaridades da consciência é a sua natureza privativa, sigilosa, movendo-se em meio a símbolos e correspondências que só apresentam conteúdo significativo para o sujeito, detentor único da chave do seu código secreto. Resulta disso que até mesmo para o autor, já para não falar no leitor, o mundo subjetivo de suas personagens é um mistério insondável. Pois bem, o homem, enquanto intramurado em si próprio, não pode figurar como matéria-prima da ficção, que é um gênero substancialmente radioscópico, anticonfidencial. Um romance que fôsse um catálogo de solidões teria tôdas as suas páginas em branco. A responsabilidade do escritor reside precisamente em que êle não pode furtar-se a transmitir algo, sendo-lhe impossível divorciar a expressão da comunicação.

Mais ainda, na literatura introspectiva o criador deveria proceder a uma ocultação tão completa de si mesmo que a área levantada por sua imaginação gozasse de autonomia absoluta. Ora, quanto maior é o seu esfôrço para alienar-se da esfera dos conflitos, mais se abisma no âmago de suas criaturas, chegando mesmo, nos casos limites, a fundir-se com estas. Assim, o tipo de ideação que intenta a suprema objetividade é, em essência, uma exploração autobiográfica.

Não espanta, pois, que, desde o seu aparecimento, as batalhas decisivas da ficção contemporânea se travem nas fronteiras da comunicação. O alvo em mira é estabelecer certos canais aferentes que promovam o intercurso da consciência e a realidade externa, sem, contudo, privar aquela de sua textura configuradora. Não resta ao escritor senão recorrer a verdadeiros estratagemas, cuja eficácia depende de sua maior ou menor sagacidade. Os principais dentre êles, como o mostra cabalmente Robert Humphrey, na obra citada, são: a coerência interrompida ("suspended coherence"), isto é a "suspensão do conteúdo mental de acôrdo com as leis da associação psicológica"; a "representação da descontinuidade e compressão por meio de figuras de retórica consagradas"; e "sugestão de níveis múltiplos e extremos de significado mediante imagens e símbolos". Tais ardis que, indicados assim, parecem demasiado abstrusos, são estudados com rara lucidez por Humphrey, a cujo livro pedimos se reporte o leitor para um aprofundamento neste particular.

Já a captação pròpriamente dita do fluxo da consciência, surpreendida no seu dinamismo, requer técnicas específicas, dentre as quais sobressai a que se conhece pelo nome genérico de monólogo interior. É da maior relevância, todavia, distinguir entre monólogo interior direto e indireto. Joyce, que se singulariza pela avidez de um realismo integral, é o grande manejador do monólogo interior direto — tentativa, quase sempre frustra, dadas as enormes dificuldades que envolve, de representar os dados mentais das personagens de maneira inteiramente independente do autor. Finnegan's Wake, sumo paradigma dessa técnica, é uma gigantesta obra falhada, para todo o sempre interdita à inteligência. O monólogo interior indireto constitui um compromisso entre o processo de narração tradicional e o moderno. O ficcionista deixa entrever aqui e ali a sua intervenção, guiando o leitor por entre os meandros do plot até se apossar o segundo do mecanismo da fabulação. Graças a certos sinais, de simbolização privativa de cada escritor, êste como que previne tôdas as vêzes em que se verifica um corte, uma transposição de planos ou um revezamento mais insólito das dimensões do tempo. Em Virginia Woolf, por exemplo, segundo a constatação de David Daiches, a combinação do emprêgo da conjunção ilativa "for" com o do pronome indeterminado "one" denuncia sempre "uma mudança da direção do fluxo psíquico, ou o momento em que é introduzida uma associação de caráter pessoal" (Apud R. Humphrey, op. cit).

Outras técnicas são ainda utilizadas para a projeção do automatismo psíquico, tais como a onisciência e o solilóquio, cumprindo apenas salientar que estas já são convenções familiares à ficção tradicional.

O cinema, com sua prodigiosa capacidade de desdobrar a nossos olhos a realidade em seu dinamismo imanente — a primeira arte a nos apresentar diretamente o ser em movimento, em vez de simbolizá-lo, mercê de um sem número de recursos que lhe conferem a simultaneidade e o ritmo da música: os retrospectos, as projeções e as intregações da memória; a inter-relação de planos e a perspectiva da pintura — achava-se destinado a inspirar as soluções mais felizes da ficção dos dias presentes. Não há lugar aqui para apreciar a contribuição da técnica cinemática ao romance contemporâneo, cingindo-me tão só a sublinhar a sua importância capital. Basta dizer que a obra de muralistas da envergadura de um John dos Passos, em particular na trilogia U. S. A., de um Steinbeck, de um Faulkner (ver The Soud and the Fury e As I Lay Dying) e mesmo de uma atomizadora do real como Virginia Woolf, está cheia de "cortes", "montages", "enquadramentos", "multiple-views", "slow-ups", "flash-backs", "close-ups" — a parafernália do cineasta do século XX. A consciência do narrador impessoal dir-se-ia coincidir agora com a objetiva — o "olho da câmera" — e esta, deslocando-se com dupla mobilidade, em distância e incidência, captura as múltiplas faces do mundo para restaurá-lo em sua continuidade pluridimensional.

A fim de representar o Brasil na Trigésima Conferência Internacional do Trabalho, seguiu com destino à Europa, o sr. Zulfo de Freitas Mallmann, prestigiosa figura dos meios industriais e comerciais brasileiros. Na foto, flagrante do seu embarque no Aeropôrto do Galeão.

A HISTÓRIA DE UM...

Continua na 9.ª página

diante, quando se confessava com a guitarra, fazia-o sem apresentar alvitres, impelido pelo próprio acontecimento, fôsse triste ou alegre.

Assim, contou-lhe um dia, alvoroçado, o nascimento do primeiro rebento — uma menina — e depois o do segundo e o do terceiro.

Certa vez confiou-lhe sua tristeza pela perda da colheita, devido à sêca; em outra, narrou-lhe, enternecido, como o último filhinho, nascido, morrera poucos dias mais tarde, e fôra por êles velado num caixãozinho de madeira tosca, forrado de branco; enquanto os vizinhos se divertiam com um jôgo de prendas e contavam uns aos outros histórias engraçadas, sem reparar na possível dor que o acontecimento devia causar aos pais, êles não sabiam qual atitude tomar, pois segundo o costume, seria natural se alegrarem por entregar um anginho ao céu, mas o coração lhes dizia que chorassem por entregar um pequenino corpo à terra.

De outra feita, contou-lhe a façanha do curandeiro da aldeia, cuja ciência salvara da morte sua querida espôsa. Algum tempo depois, as injustiças do juiz que tentara — apenas por maldade — imputar à sua límpida honradez o roubo de uma ovelha, cometido por outro. Em outra ocasião, com voz emocionada, falou-lhe sôbre os dias sem pão e sem carne (no país do trigo e das vacas), passados sòmente a farinha de milho e trigo laminado, enquanto cruzavam pelas estradas carros reluzentes que levavam homens e mulheres transbordantes de alegria e felicidade à flor dos lábios.

Descreveu-lhe, uma vez, a cena épica de uma marcação de gado, em que se distinguiu de tal maneira por suas habilidades no laço que se embriagou a fôrça de tantos "vale um trago", a que tivera direito nos pealos por êle exibidos na porta do curral... E quando, de pés descalços e sem chapéu, as crinas do animal prêsas por um lenço, ganhou uma famosa corrida na povoação, montando o cavalo baio do patrão... Certo dia — todo de negro — com os filhos igualmente de luto, segredou à guitarra a morte da companheira e a solidão em que a desgraça o deixara, solidão regada de lágrimas amargas...

Relatou-lhe, por fim, enquanto a retirava da casa para colocá-la na carroça de mudança, como o patrão o expulsara do rancho, construído por suas próprias mãos, porém em terreno alheio, pelo fato de se haver recusado a entregar-lhe sua filha mais velha, de quinze anos, para trabalhar como empregada nas casas da estância, onde, se sabia, seriam "tratadas para todo serviço".

Cada vez que o homem confiava à guitarra alguns dêsses importantes episódios de sua vida, ela lhe respondia numa voz que só êle podia ouvir: — "Já conheço esta história também; já a registrei em minhas "vozes".

Mas quando lhe narrou o último drama de ser desalojado do rancho, ela tentou consolá-lo dizendo: — Isso também tinha de se dar, mais cedo ou mais tarde; não podia ser evitado. Vi acontecer o mesmo a muitos antes de vocês. O animal velho e estropiado gosta do pasto verde!... se gosta! Eu mesma o expressei numa melodia cantada pelos trovadores desde velhos tempos em tôdas as tabernas do país. Eram os versos mais apreciados por todos. Faziam os velhos chorar e os moços apertar o cabo do facão. Os cantores, por vêzes, acabavam por se embriagar, tantas eram as doses de aguardente e genebra que os ouvintes lhes pagavam.

Ante essas palavras da guitarra, o dono do rancho sentiu correr-lhe nas veias um pulsar de indignação. — Mal de muitos, consôlo é dos tolos — disse atirando o instrumento no fundo da carroça, enquanto, pensativo e com a fisionomia conturbada, repassava na chaira (3) o fio do facão...

(1) esporas.
(2) guarda-noturnos.
(3) peça roliça de aço em que se afiam facas.

"Cuentos del Uruguay".

ITINERÁRIO DAS ARTES PLÁSTICAS

Jayme Maurício

A mudança da capital

DIRIGE-SE O INSTITUTO DE ARQUITETOS AO SR. KUBITSCHEK

Preocupam-se os arquitetos com o planejamento da futura capital, e discutem entre si, tomando medidas objetivas. Ary Garcia Rosa discute detalhes com Jorge Moreira, enquanto Oscar Niemeyer (no centro), olhos fechados, cochila ou medita

O sr. Ary Garcia Roza, presidente do Instituto de Arquitetos do Brasil, em nome daquela associação de classe, enviou ofício ao sr. Juscelino Kubitschek focalizando os estudos para a mudança da capital da República e o ponto de vista dos arquitetos brasileiros através do seu órgão representativo a respeito dessa parte do texto da Constituição. Frisando que da atitude inicial de expectativa foi a entidade procurando se inteirar dos detalhes com os responsáveis pela execução das providências, a fim de propiciar, pelos valores da arquitetura e urbanismo que congrega, melhores rumos para a fase do planejamento da futura Capital, o ofício lembra as tentativas de contato feitas pelo Instituto: em 3 de janeiro de 1955, ofício ao presidente da Comissão de Estudos e Planejamento; em 3 de agôsto de 1955, ao Presidente da República, com apêlo para ser realizado concurso; em 8 de setembro daquele mesmo ano, através do Departamento de São Paulo, ao chefe do govêrno, evidenciando a necessidade da participação dos arquitetos brasileiros. Ainda em 1955, uma comissão do I. A. B. estêve em contato com o presidente da Comissão de Localização da Nova Capital, fazendo sentir o interêsse da classe.

Evidencia o ofício o cuidado com que o Instituto agiu para não perturbar o andamento das medidas preliminares para a mudança, sem forçar mesmo o debate público, sôbre o reexame e atualização dos motivos que a determinaram e, considerando o teor das cartas enviadas, em resposta, pelo presidente da Comissão de Localização, as declarações do mesmo à imprensa, os complementos cinematográficos, conclui que

> **"não existem ainda todos os elementos básicos indispensáveis ao planejamento pròpriamente dito da nova Capital, nem critério firmado para a direção dos trabalhos de planejamento".**

Assim sendo, não poderia o Instituto de Arquitetos do Brasil se furtar ao dever de se dirigir ao chefe do govêrno esclarecendo os fatos e sugerindo medidas que pudessem, realmente, dar a solução requerida para o planejamento da Capital do país, de acôrdo com os mais adiantados princípios contemporâneos de planejamento. E em virtude da urgência do empreendimento e a indispensável escolha do profissional que com sua equipe pudesse melhor coordenar e orientar os serviços necessários ao planejamento definitivo, sugere ao sr. Juscelino Kubitschek.

1.º — a instituição de concurso público entre profissionais brasileiros, com a finalidade específica de seleção para escolha daquele que será incumbido de coordenar os trabalhos preliminares do planejamento e executar o Plano Regional e o Plano de Urbanização, de acôrdo com edital, cujos pontos básicos constarão de:

a) sòmente poderão concorrer, individualmente ou em equipe, os profissionais diplomados, legalmente habilitados de acôrdo com o Decreto-Lei n.º 8.620, portadores de carteiras emitidas pelos Conselhos Regionais de Engenharia e Arquitetura, podendo, entretanto, o vencedor completar sua equipe posteriormente, com os técnicos estrangeiros, cuja colaboração julgar necessária;

b) da elaboração de um esquema de Plano Regional para a área da nova Capital e do estabelecimento — das diretrizes para o Plano de Urbanização da mesma, integradas de modo a que se obtenha o equilíbrio TERRITÓRIO — POPULAÇÃO — ECONOMIA;

c) com base nos estudos preliminares do aspecto físico do terreno, já executados para escolha do sítio da nova Capital e os dados complementares a serem fornecidos pela Comissão de Concurso, deverão os concorrentes:

c.1 — apresentar a estrutura dos procedimentos necessários à elaboração do programa a ser seguido no planejamento;

c.2 — Apresentar, gràficamente, sob a forma de um anteprojeto, calcado nessa estruturação, as proposições preconizadas para a integração dos fatôres físico-econômico-sociais e político administrativos do futuro conglomerado humano e que servirá de base para orientação dos trabalhos posteriores do planejamento definitivo.

2.º — a constituição de Comissão de concurso, com a participação de representantes do Instituto de Arquitetos do Brasil, encarregada de complementar o programa do mesmo, executar sua Regulamentação, estudar a organização do Júri, as premiações e remunerações, tomando-se por base as recomendações acima enumeradas;

3.º — tendo em vista que os mais categorizados profissionais brasileiros acham-se interessados em participar do concurso, sugerimos sejam convidados para integrar o Júri 3 urbanistas estrangeiros de reconhecido renome, um representante direto da Presidência da República, um representante da classe de engenheiros nacionais e 2 representantes do Instituto de Arquitetos do Brasil, e sendo presidido pelo Presidente da Comissão de Localização da Nova Capital Federal, todos nomeados pelo Excelentíssimo Senhor Presidente da República;

4.º — considerando a conveniência de manter o espírito e os princípios mais adiantados do urbanismo contemporâneo, julgamos da conveniência dos 3 urbanistas estrangeiros, acima referidos, serem escolhidos entre os seguintes: Walter Gropius, R. Neutra, Percy J.-Marshall, Max Lock, Alvar Aalto, Clarence Stein, Le Corbusier e Mário Pane.

* * *

A iniciativa do Instituto de Arquitetos do Brasil encontrou receptividade do presidente da República que determinou os necessários contatos com o deputado Israel Pinheiro, futuro presidente da Companhia de Urbanização da Nova Capital Federal.

No momento os arquitetos estão empenhados na redação do programa — e nesse particular é que serão testados pela primeira vez nesse ousado plano. E nesse particular ainda é que surgirão as primeiras controvérsias e polêmicas, através das quais se tenha uma contribuição substanciosa ao urbanismo contemporâneo.

DEMITE-SE O MARECHAL PESSOA

Consta nos círculos bem informados que o marechal José Pessoa, presidente da Comissão de Planejamento da Nova Capital Federal, em virtude da manifestação pública dos arquitetos e do presidente da República, acêrca dos planos para a futura capital, teria pedido demissão ao chefe do govêrno, em caráter irrevogável, sendo atendido pelo sr. Juscelino Kubitschek.

Exposição de R. Menocal

No próximo dia 13, quarta-feira, às 17,30 horas, será inaugurada na galeria do Instituto Brasil-Estados Unidos (Rua Senador Vergueiro 103), uma exposição de aquarelas e desenhos do pintor americano Richard de Menocal, que radicou-se na Bahia há cêrca de um ano.

Retificando

A propósito da entrevista que concedeu o sr. Jorge Beltrão, da galeria "Montmartre", convém esclarecer que a união daquela galeria com a "Petite Galerie" não é material, como o entrevistado teria deixado perceber, mas união espiritual, por assim dizer, desejosas ambas de categorizar o comércio de obras de arte na zona sul. Êsse o esclarecimento que nos dá o sr. Franco Terranova, da Petite Galerie, com a anuência do sr. Beltrão.

MARIA NO M.A.M.

Um bom endereço: Maria e suas esculturas no Museu de Arte Moderna do Rio na Rua da Imprensa, 16-A — Esplanada. No clichê, a artista e um gesso inicial da sua conhecida obra — O Impossível

EXPOSIÇÃO J. FROMONOT

No Copacabana Palace encerra-se amanhã, dia 10, a exposição de aquarelas, pinturas e gouaches do pintor francês Jacques Fromonot, que na foto aparece ao lado de seus trabalhos com o ator Anselmo Duarte. Um artista sensível que soube captar com finura aspectos da paisagem e motivos brasileiros

Raymundo na OCA

Prossegue com êxito a mostra do pintor abstrato Raymundo Nogueira na galeria OCA, na Praça General Osório. A propósito desa mostra disse Flavio de Aquino: "Raymundo chega agora a uma fase decisiva da sua arte: chega à maturidade artística. Expõe quando sua pintura enfileira-se entre as mais legítimas da nossa corrente abstrata".

O livro na Holanda

Na Av. Rio Branco 219-239 (Biblioteca Nacional), prosseguirá até o dia 15 do corrente a exposição "O Livro Impresso na Holanda".

Carlos Scliar

Dentro de alguns dias teremos uma exposição individual do conhecido gravador gaúcho Carlos Scliar no hall da Biblioteca Nacional.

Eisenhower...

(Continuação da 1.ª página)

tá, a não ser que o presidente tenha uma indisgestão".

Hagerty acrescentou que "permaneceria em contato" com o dr. Snyder e que manteria os jornalistas ao corrente.

No começo da tarde o porta-voz da Casa Branca disse mais que o presidente Eisenhower sofria de uma inflamação da parte inferior do intestino delgado e que dentro em pouco ia ser levado para o Hospital Militar "Walter Reed" desta Capital.

Eis o texto do comunicado publicado pela Casa Branca:

"O presidente teve um ataque de enterite — inflamação da parte inferior do intestino delgado. Por medida de precaução, será transportado hoje a tarde para o Hospital "Walter Reed". Sua pressão arterial e seu pulso são bons. Não tem febre. Não há nenhuma indicação que permita pensar que o presidente tenha distúrbios no coração".

Depois de ter lido, êsse comunicado, o porta-voz da Casa Branca precisou que o dr. Snyder, médico pessoal do presidente, havia sido chamado hoje de manhã à Casa Branca, para uma conferência, com o médico militar dr. Plutt, chefe dos médicos do Hospital Militar "Walter Reed". Disse o porta-voz que Eisenhower sentia uma leve dor nas costas e que ia ser levado a qualquer momento para o citado hospital, numa ambulância do mesmo.

O porta-voz precisou que no "Walter Reed", o presidente será submetido a um minucioso exame médico, exame que, por medida de precaução, incluirá a tomada de um electro-cardiograma.

Declarou, ainda, o porta-voz, em resposta a perguntas, que os médicos não lhe haviam dito qual era o grau de gravidade do ataque de enterite de que sofria o presidente e que ignorava quanto tempo Eisenhower permanecerá no hospital. Ainda em resposta a perguntas, o porta-voz disse que o médico pessoal do presidente aplicara, hoje de manhã em Eisenhower uma injeção de "dextrose" (dextra-sugar). Acrescentou que ignorava as razões pelas quais essa injeção havia sido aplicada bem como a sua significação. — F.P.

CONFIRMAÇAO

WASHINGTON, 8 — O primeiro exame do presidente Eisenhower, no Hospital Militar "Walter Reed", confirmou o diagnóstico inicial segundo o qual o presidente sofre de ataque de enterite.

O dr. Dudley White, famoso cardiologista que tratou do presidente na crise do último outono, declarou, esta tarde, que os especialistas estão procurando determinar "se a indisposição do presidente foi provocada por alguma coisa mais séria que uma indigestão." — F.P.

O "MENU"

WASHINGTON, 8 — A doença de que foi acometido esta manhã o presidente Eisenhower foi uma indigestão, e declara-se que não tem gravidade, apesar de se imporem muitos cuidados, dadas às condições gerais do presidente e o fato de ter estado ainda não há muito tempo sèriamente enfêrmo.

Nada indica, entretanto, que o presidente Eisenhower tenha tido perturbações do coração, e sua pressão arterial e seu pulso se mantêm bons. O enfêrmo não tem febre.

Como elemento de curiosidade, damos a seguir o "menu", preparado pelo "chefe" de um grande hotel desta Capital, para o jantar a que assistiu o presidente ontem à noite e que, segundo se diz, teria provocado a indigestão: — "Melão", "consommé", "filé de carne sem môlho", "petits-pois" e batata ao fôrno, salada com limão, morangos ao açúcar, café de cafeína."

Eisenhower, porém, puzera sal em abundância na comida. No café usara sacarina. Não bebera. Aliás todos sabem que o presidente não é amador de vinhos.

Na recepção que precedera ao jantar, Eisenhower comera alguns "hors d'oeuvres", inclusive uns bolinhos de carne.

Os círculos Republicanos reagiram prudentemente á notícia da nova doença do presidente. Leonard Hall, presidente do Comitê Nacional Republicano informado diretamente pela Casa Branca, limitou-se a dizer que "a declaração do sr. Hagerty se explicava por si mesma." Outros políticos do Partido no poder declararam que "nada havia de grave". Esperava-se que já amanhã Eisenhower estaria restituido ás suas ocupações normais. — F.P.

O PRIMEIRO EXAME

WASHINGTON, 8 — Um porta-voz da Casa Branca informou que o primeiro exame a que se submeteu o presidente Eisenhower revelou uma obstrução parcial na parte inferior do intestino delgado, mas que o eletrocardiograma não acusara nenhuma modificação no estado do coração do presidente.

Afirmou o porta-voz que "por medida de precaução", os médicos militares que cuidam do presidente tinham convocado quatro médicos civis, entre os quais o dr. Paul Dudley White, de Boston, especialista de moléstias cardíacas, e dois professôres de cirurgia.

Respondendo a uma pergunta, deu a entender que era, por enquanto, impossível saber se seria ou não necessária uma intervenção cirurgica. — F.P.

Suspensa...

(Continuação da 1.ª página)

países satélites na Europa, porém não com a Rússia.

Opinou Dulles que a troca com os satélites seria útil para mostrar aos povos dêsses países "os frutos abundantes de uma sociedade de liberdade".

O govêrno solicitou ao Congresso a revogação de uma lei que proíbe essas trocas. A explicação de Dulles se encontra numa carta que o secretário de Estado dirigiu ao representante Cooley.

A carta de Dulles diz que o govêrno não pretende usar a autorização de troca para "comerciar com a Rússia", nem se propõe "a estabelecer um sistema normal de comércio com os satélites, que possa fortalecer o potencial de guerra comunista, nem robustecer a ordem atual." — U. P.

RÁDIO & TV

DECLARAÇÕES DO SR. CELSO BRANT SÔBRE A RÁDIO MINISTÉRIO DA EDUCAÇÃO E O TEATRO DE RÁDIO

Desejando esclarecimentos do sr. Celso Brant, atual diretor da Rádio Ministério da Educação e Cultura, sôbre o seu projeto de trabalho, procuramos ouvi-lo, indagamos, primeiro, se é desejo seu restringir a programação de música lírica.

— Ao contrário — disse-nos o diretor da PRA-2, êste ano, pela primeira vez, foi transmitida a Temporada Lírica Nacional, do Teatro Municipal. Vamos irradiar a Temporada Internacional e, desejando incentivar a música lírica em outros centros do país, transmitiremos, ainda êste ano, a Temporada Lírica do Teatro Francisco Nunes, de Belo Horizonte. Para o futuro, pretendemos fazer o mesmo com referência a outras cidades. Com relação à programação em discos, foi conservado o que havia ("Ópera Completa" aos domingos, apenas com a diferença de uma apresentação de caráter radiofônico) e estamos lançando novos programas, inclusive de comparações vocais. Nesse, como em outros setores, a discoteca da Rádio Ministério da Educação e Cultura está sendo muito enriquecida.

— E com relação à sua idéia de fazer música viva na PRA-2?

— Já estamos o Quarteto da Rádio, estamos organizando o seu coral e teremos, em breve, a grande orquestra sinfônica. Às 2.as feiras, à noite, oferecemos ao público concertos de alto nível, com os maiores artistas brasileiros, apresentando, ao mesmo tempo, um conferencista que discorre sôbre temas de cultura. A partir dêste mês, vamos proporcionar ao nosso público concertos da Orquestra Sinfônica Brasileira, à noite, no Teatro Municipal, empreendimento que passará a constituir uma das maiores atrações da nossa vida musical.

— E no tocante ao teatro?

— Segunda-feira próxima, lançaremos o "Rádio-teatro Duse", que vai mostrar aos descrentes que se pode fazer teatro sério no rádio. Serão apresentadas obras dos maiores teatrólogos de todos os tempos. Em combinação com o Serviço Nacional do Teatro, lançaremos, em breve, o "Grande Teatro PRA-2", que iniciará as suas atividades com um "Festival Ibsen".

Dentro do nosso programa de estimular os talentos jovens, estamos oferecendo oportunidade aos vencedores de recente concurso realizado pela rádio, proporcionando-lhes ensejo para a realização de audições bem lançadas. Sabemos que alguns receberam com restrição a nossa idéia de ampliar a massa de ouvintes da Rádio Ministério da Educação e Cultura, julgando que tal não seria possível conseguir sem um rebaixamento do nível de programação. Estamos certos, porém, não só de que faremos da PRA-2 uma emissora popular como, ainda, temos certeza de que o seu padrão cultural será sensivelmente elevado. Uma amostra disso nós a temos com os "Jograis de São Paulo", que, ao nosso microfone, estão oferecendo poesia para milhões de ouvintes. Estamos, porém, apenas começando, e esperamos ir longe.

DOS PROGRAMAS DE HOJE

Ministério da Educação: 10,00 — Esperanto, língua internacional; 16,30 — Concêrto da Orquestra Sinfônica Brasileira — (Regente: Eleazar de Carvalho — Diretamente do Teatro Municipal); 18,20 — Curso de orientação para professôres do ensino médio; 19,30 — A voz do Brasil; 20,00 — Conservatório; 20,30 — Conversa puha conversa; 20,40 — Interlúdio; 21,00 — Recital dos "Jograis" — Do São Paulo — (Diretamente do auditório do Palácio da Educação); 23,00 — Apertamos a mão...; 23,01 — Música, apenas música; 23,55 — Aconteceu hoje; 24,00 — Encerramento.

Roquette Pinto: 8,00 — Abertura da estação; Previsão do tempo; Calendário histórico; 8,55 — Curso de esperanto; 8,20 — Gay Paris; 9,00 — Atividades da Prefeitura; 9,05 — Rádio reportagem; 9,30 — Suplemento musical; 9,45 — Rádio escola; 10,00 — Mesa redonda da Secretaria Geral de Saúde e Assistência; 10,45 — Palestra do Serviço de Educação Física; 11,00 — Canções de todo o mundo; 11,30 — Notas da cidade; 11,35 — Programa variado; 12,00 — Atividades da Prefeitura; 12,05 — Concêrto sinfônico; 12,00 — Efemérides musicais; 13,05 — Trechos líricos; 13,30 — Rádio escola; 13,45 — Repórter rural; 14,00 — Brinquedos; 14,30 — Bandeirantes do ar; 15,00 — Personalidade; 15,30 — Intérpretes famosos; 16,00 — Concêrto vesperal; 17,00 — Coletânea espiritualista; 17,30 — Universidade do Distrito Federal; 18,00 — Ave Maria.

Mundial: 20,30 — Campeões da popularidade — Jair Amorim; 21,05 — Onda esportiva; 21,30 — Uma noite na ópera.

Tupi: 18,00 — Ave Maria; 18,15 — Musical; 18,55 — Jornal; 19,00 — Boa noite para você; 19,05 — Reprise marmelândia; 20,00 — Tribunal do livro; 20,30 — As orelhas ardem; 20,35 — Grande Teatro Rocôlfo Mayer; 21,30 — Cozinheira Conceição; 21,35 — Encontro com Ary; 22,00 — Jornal; 22,05 — Jacinto de Thormes.

Vera Cruz: 17,00 — Reflexos d'Espanha; 17,30 — Bola na trave; 18,00 — Saudação Angélica; 18,10 — Crepúsculo; 19,00 — Sírio Libanês; 20,00 — Programa Santa Cruz; 22,00 — Correspondente E-2; 22,05 — Sábado festivo; 24,00 — Encerramento.

Jornal do Brasil: 18,00 — Ave Maria; 18,05 — Enquanto a noite não vem; 18,30 — Musical; 19,00 — O Jornal do Brasil informa; 19,05 — Palestra do Monsenhor Magalhães; 19,30 — A voz do Brasil; 20,00 — Sociais; 20,05 — Programa Joquei Clube; 20,30 — Audições; 20,55 — Presente musical; 21,00 — Crônica; 21,05 — Trailer musical; 21,30 — Encontro em Paris; 22,00 — O Jornal do Brasil informa; 22,05 — Música deliciosa; 22,00 — Sonata ao luar; 22,30 — Ritmos; 24,00 — Noturno; 0,30 — Encerramento.

Continental: 12,00 — Tangos; 13,00 — Trinta minutos em Portugal; 13,30 — Jornadas turísticas; 18,30 — Música para o seu jantar; 19,00 — Album musical; 19,30 — Agência Nacional; 20,00 — Ritmos líricos; 21,00 — Programa selecionado; 22,00 — Rádio baile; 24,00 — Encerramento.

B.B.C.: 20,00 — Sumário das notícias; 20,05 — Sumário dos programas; 20,10 — Semanário britânico; 20,30 — Letras e artes; 20,45 — Revista dos esportes, por Rodrigo de Morais; 20,52 — Interlúdio musical; 21,00 — Noticiário; 21,15 — Fim da transmissão.

TV-Tupi: 18,00 — Quarteto de bronze — Direção de Ibanez Filhos; 19,20 — Programa S. Simon — Direção e Daivo Ferreira; 19,40 — Teatrinho TV — Direção Alberto Perez; 20,00 — Repórter — Direção de Mauricio Dantas; 20,20 — A juventude quer saber — Direção de Carlos Frias; 20,56 — Placard esportivo — Direção de Oduvaldo Cozzi; 21,15 — Francisco José, Direção de Jacy Campos; 21,25 — Encontro entre amigos — Direção de Lídia Matos; 22,15 — Almée e seu teatro — Direção: Mário Provenzano.

Da imprensa...

(Continua... da 1.ª página)

sua tribo, em face das experiências do duríssimo inverno, resolveu abandonar a vida nomádica. (Sydsvenska Dagbladet, Malmoe).

Em Ctanzaro (Calábria), o tribunal está julgando um homem que assassinou outro para apoderar-se de um amuleto, representando uma tartaruga. Em face da excitação apaixonada do réu e de tôdas as testemunhas, o tribunal resolveu pedir informações ao antropólogo professor Raffaele Corso, especialista em superstições dos primitivos. (Mattino, Nápoles).

A imprensa internacional prestou pouca atenção ao suicídio do romancista russo Fadeiev, que foi durante anos o ditador e o terror da literatura soviética. Pergunta a imprensa italiana por que os repórteres americanos, divulgadores de notícias fantasiosas sôbre a Rússia, deixaram escapar caso tão sério. (Corriere della Sera, Milão).

Dez cientistas franceses passarão três semanas na caverna de Carennac (Lot), vivendo exatamente assim como lá viveram há 12.000 anos os homens da paleolítica *raça de Grimaldi*. Alimentar-se-ão de peixes e rãs, fazendo fogo pela fricção de pedras, etc., para estudar as condições de vida dêsses nossos remotos antepassados. (Journal de Rouen).

Obedecendo às diretrizes do *new look* russo, o govêrno búlgaro resolveu permitir a execução de músicas de jazz. Altos funcionários do Departamento do Estado declaram que a respectiva providência não constitui motivo para reatamento das relações diplomáticas com a Bulgária. (Politike, Belgrado).

Msgre. de Vaux, diretor do Instituto dos Dominicanos de Jerusalém, lança veemente protesto contra o escritor americano Edmundo Wilson e o paleógrafo inglês John Allegro, que teriam interpretado de maneira tendenciosa e irresponsável os famosos manuscritos do Mar Morto. (Israel Christian News, Jerusalém).

Jornal iugoslavo publica brilhante *charge*: Stalin, no céu, pedindo a São Pedro: "— Pelo amor de Deus, deixe-me descer por apenas 24 horas!" (Politike, Belgrado).

O. M. C.

PUBLICAÇÕES

O município de São Bernardo do Campo é um dos centros industriais mais importantes de São Paulo. Distante apenas 22 quilômetros da Capital paulista beneficia-se da expansão desta, em cuja órbita se integra. Possuía São Bernardo do Campo, em 1950, uma população de 29.295 habitantes. E' curioso observar que cêrca de 10% dessa população eram constituídos de estrangeiros. A monografia que lhe foi dedicada pelo Conselho Nacional de Estatística (IBGE) situa o município em seus diversos aspectos demográficos, econômicos e culturais.

Anadia — Monografia do Conselho Nacional de Estatística. — O município de Anadia coloca-se em sexto lugar no Estado de Alagoas, quanto a população: 47.385 habitantes no Censo de 1950, correspondentes à uma densidade de 55 hab/km2. Trata-se de município tipicamente rural: 92% de seus moradores vivem no campo. Segundo nos revela a monografia que lhe dedicou o Conselho Nacional de Estatística (I B G E). Anadia possui uma agricultura bastante diversificada. Além do algodão, que o principal produto do município, produz mandioca, milho, café, feijão, cana de açucar, fumo, banana e bacaxi. Dispões de regulares efetivos bovinos, suínos e caprinos. Outros aspectos de caráter demográfico e econômico são referidos nessa menografia.

Catalão — Monografia do Conselho Nacional de Estatística — O município de Catalão (5. 045 km2 e 30.652 habitantes) é um dos mais importantes de Goiás. A monografia que o (IBGE) elaborou e está distribuindo sôbre essa comuna, no-la apresenta nos seus principais aspectos econômicos, demográficos e culturais. A lavoura em Catalão reveste-se ainda de modestas cifras; têm algum relêvo a cultura de cana-de-açucar, do arroz, do milho e do feijão.

No setor industrial, sobressai como produtor de carne verde, charque, toucinho e manteiga. A cidade de Catalão possuía, em 1950, uma população de 6 mil habitantes.

Sindicato das Emprêsas de Transportes de Carga do Rio de Janeiro

Sede: Av. Rio Branco n.º 43 — 2.º pavimento

AVISO

Comunicamos aos associados, ao comércio em geral, indústria e ao público que foi transferida a sede do

Sindicato das Emprêsas de Transportes de Carga do Rio de Janeiro,

para o "Edifício AVENIDA 43", à Avenida Rio Branco n. 43, 2.º pavimento — (SEDE PRÓPRIA). Expediente das 9 às 12 e das 13,30 às 17 horas e Sábados das 9 às 12 horas.

ARTHUR MATTOS
Presidente

82612

MÚSICA

OS CONCERTOS NO COPACABANA

Um curioso traço distintivo da nossa vida musical, a preponderância e mesmo a inflação de pianistas, cujos recitais alternam com os de cantores, também numerosos, e pràticamente excluem qualquer outra manifestação da música, tem correspondência no hábito unilateral do público de ouvir tocar piano, só piano, entre os instrumentos solistas, perdendo oportunidades excelentes de usufruir grandes obras de outros setores instrumentais. Recordo a última vez, há muitos anos, em que Heifetz se apresentou ao público do Rio. Êle estava, ao mesmo tempo, na tela dos nossos cinemas, em um filme que fêz época. Que melhor propaganda se poderia requerer, junto ao grande público, se não bastasse o renome do eminente intérprete? Supus que o Teatro Municipal iria ficar abarrotado, para ouvi-lo, e me surpreendi com um público melancòlicamente ralo. Um pianista, ainda que de plano menos elevado, convocaria público muito mais denso. É verdade que os preços do recital de Heifetz foram, naquela ocasião, bastante altos; e sei também que se êle, há um ano, houvesse realizado o recital que anunciara para a ABC, teria casa cheia. Mas há uma diferença em se organizar, com meses de antecedência, uma série de concertos, por assinatura, e em fazer apêlo direto ao público avulso, que passa pela bilheteria. Êsse público, à margem de sociedades de concertos que formam, antecipadamente, o seu quadro de ouvintes, vai ao recital quando se trata de certos pianistas. O exemplo do recital de Jacques Klein, inaugurando a temporada do Teatro Copacabana, provou-o bastante. Por que não iria também ouvir violinistas, violoncelistas, harpistas, ou conjuntos de câmara e corais?

Além de descentralizar as atividades musicais cariocas, plantando um núcleo de cultura musical na Zona Sul, os concertos do Teatro Copacabana visam a obter, quanto possível, uma equilibrada variedade de programação. Depois do piano de Jacques Klein teremos, segunda-feira próxima, às 21 horas, o violino de Oscar Borgerth, que é legítimo expoente dos cultores do seu instrumento. Atinge-se assim a segunda etapa de um ciclo de largas conseqüências, que traz nossos melhores artistas à presença de parcelas renovadas do público, beneficiando-os reciprocamente.

Para que não passe em branco, para que não se perca a oportunidade de ouvir um violinista que evidentemente não precisa de apresentação, fica aqui destacada a notícia, aos moradores de Copacabana e adjacências, em particular, do concêrto que se efetua depois de amanhã. Oscar Borgerth, que terá, ao piano, o concurso do professor Alceu Bocchino, recebeu, há pouco, na Europa, significativos elogios da crítica. René Dumesnil, por exemplo, em "Le Monde", sublinha seu "estilo perfeito, e a sobriedade — guardada durante todo o concêrto — que faz concentrar a atenção sôbre a própria obra, sem que o intérprete procure jamais, como tantos outros, um sucesso pessoal". E acrescenta Dumesnil: — "Não é êsse o melhor modo de ganhar o aprêço de um público avisado?" "A mesma finura — diz ainda Dumesnil — a mesma execução sincera (das outras peças do recital), nítida, franca, emotiva onde necessário, sensível do comêço ao fim, marcaram a Sonata op. 108, em ré menor, de Brahms."

As críticas sôbre Borgerth que examinei são tôdas em tom idêntico. Não adianta reproduzi-las. Mas adianta, e muito, ouvir o concertista, que é um dos nossos músicos de categoria mais alta.

EURICO NOGUEIRA FRANÇA

INGRESSOS A ESTUDANTES PARA O RECITAL DE BORGERTH

Por determinação do sr. Clóvis Salgado, ministro da Educação e Cultura, a Divisão Extra-Escolar do Ministério (11.º andar), está distribuindo gratuitamente localidades aos estudantes, para o recital do violinista Oscar Borgerth, que se realiza segunda-feira próxima, no Teatro Copacabana. Assim atende o ministro Clóvis Salgado às finalidades culturais do empreendimento, abrindo à juventude das escolas maiores ensejos de ouvir bons concertos.

ARNALDO ESTRELA SERÁ HOJE SOLISTA DA OSB

ARNALDO ESTRÊLA

Sob regência do maestro Eleazar de Carvalho, a Orquestra Sinfônica Brasileira efetua hoje, às 16,30 horas, no Municipal, mais um de seus concertos. Será solista Arnaldo Estrela, que interpretará o primeiro Concerto para piano e orquestra, de Brahms. Também figuram no programa: Sinfonia de Schoenberg; "Ibéria" de Albeniz-Arbós; e "Variações sôbre um tema brasileiro", de Francisco Braga.

Por Que os Médicos Fumam?

A estatística demonstrou que qualquer homem com mais de 50 anos que fuma um maço de cigarros por dia tem 50 vêzes mais possibilidades de contrair câncer pulmonar do que aquêle que não fuma. Em Seleções de junho você encontrará êste interessante relato, além de 25 outros artigos de palpitante atualidade e o resumo de um grande livro: «Nasci na Febre do Ouro». Leia Seleções de junho, à venda em tôdas as bancas de jornais.

CONCERTO DOMINICAL

Efetua-se amanhã, às 10,00 horas, no Teatro Municipal, o 6.º concerto da série "Juventude" da Orquestra Sinfônica Brasileira, sob o patrocínio do Ministério da Educação. O regente será o maestro Eleazar de Carvalho e o programa está assim organizado: Schoenberg — Sinfonia; Haendel — Aria de Demetrio da ópera "Berenice". Francisco Santoliquido — "I canti della Sera". Heckel Tavares — "Banzo", tendo como solista o jovem barítono Onofre Alves; Beethoven — Concerto n.º 3 para piano e orquestra, tendo como solista o jovem pianista Manuel Ribeiro Veiga Junior, (ambos os solistas foram classificados no concurso para solista dessa série de concertos) e Alceu Bocchino — "Suite Miniatura".

Os ingressos para êsse concerto acham-se no Ministério da Educação e na sede da "Juventude Musical Brasileira": Avenida Rio Branco, 137 sala 918.

"AIDA", SEGUNDA-FEIRA

É esperada com interêsse a récita de "Aida" que segunda-feira próxima será realizada, como última das seis de assinatura da Temporada Nacional de Arte. Esta récita realizar-se-á em homenagem ao decênio da proclamação da República Italiana, tendo sido convidados o embaixador da Itália e altas autoridades brasileiras.

Os intérpretes dessa popular e magnífica ópera de Verdi serão: Wanda Spósito, Maria Henriques, Alfredo Colósimo, Lourival Braga, Newton Paiva, Jorge Bailly e Eraldo De Marco, sob a regência de Santiago Guerra, com coreografia de Maryla Gremo, atuando como "régisseur" Carlos Marchese. "Aida" será repetida quinta-feira próxima, como última vesperal de assinatura. Acham-se à venda os bilhetes, a preços populares.

FIRKUSNY NO 4.º CONCERTO DA "ABC" E PRO ARTE

Será realizado no dia 14 de junho, às 21 horas no Teatro Municipal o certo do pianista Firkuany. O programa escolhido é o seguinte: Bach — Toccata em dó menor; Schubert — 2 improvisos; Chopin — Sonata em si menor; Camargo Guarnieri — "Dança Negra"; Smetana — 3 Polkas; Ravel — "Jeux d'eau"; Debussy — "Soirée das Grenade"; Prokofieff — Tocata op. 11. (Ticket n.º 4).

No dia 21 de junho, também às 21 horas, no Teatro Municipal tocará novamente para estas duas sociedades o mundialmente famoso violinista Stern, que acaba de voltar de uma tournée triunfal pelo Oriente. Aceitam-se ainda novos sócios para as poucas vagas restantes. Informações rua México, 74, sala 601, telefone 22-1076, diàriamente das 9 às 17 hs.

Não há venda avulsa para os concertos da "ABC" e da Pro Arte.

ASSISTÊNCIA MÉDICA AOS PESCADORES

Durante o mês de abril último, foram atendidas 3.686 pessoas no Ambulatório e no Hospital da Policlínica de Pescadores do Rio de Janeiro.

Entre os serviços prestados aos pescadores e suas famílias figuraram 961 exames de laboratório e 196 especializados, 531 curativos, 327 radioscopias, 248 aplicações fisioterápicas, 192 testes intradérmicos, 170 radiografias, 11 nebulizações e 67 intervenções. Foram fornecidas 2.245 receitas médicas e aplicadas 3.497 injeções e 446 vacinas, além de numerosos outros trabalhos.

O Serviço Odontológico registrou 440 consultas, 318 anestesias, 319 extrações, 86 radiografias, 55 curativos, etc.

TEATRO

DOMITILLA AMARAL ESTÁ NO RIO

Breve conversa com uma brasileira em atividade nos palcos de Paris

Pouca gente, no Brasil, conhece Domitilla Amaral. Esta moça, que o Rio atualmente recebe de volta para rápidas férias, possui entretanto uma história interessante pois entre os

Domitila: "Yerma", e agora "Hedda Gabbler", em Paris

inúmeros brasileiros que, nos últimos anos buscaram Paris para seus estudos teatrais, abriu uma exceção, permanecendo na França, com atividade regular nos palcos parisienses. É sôbre ela e sôbre sua carreira que hoje falaremos, trazendo para nossos leitores a crônica de seu ingresso na vida cênica francesa.

Domitilla embarcou com outros brasileiros, em 1951, inscrevendo-se na EPDJ — Éducation Par Les Jeux Dramatiques onde a primeira oportunidade veio buscá-la quando ainda aluna do segundo período escolar. É ela mesma que nos conta:

— "Jean Marie Conti, diretor de nossa escola, encenara no Vieux-Colombier uma peça de sua autoria, calcada em tema mexicano: "La Nuit du Volador". Para os pequenos papéis socorreu-se de seus alunos, circunstância que facilitou minha primeira aparição num espetáculo profissional. Aparição, aliás, bastante curta, pois a peça não deu absolutamente certo..."

O fracasso não desanimou Domitila. Ao contrário, estimulou-a para uma nova experiência. Esta, chegou de forma inesperada, logo após concluir o seu curso, quando uma amiga viu-se obrigada a abandonar o elenco de "Dona Rosita", de Lorca, deixando o papel de uma das solteironas em seu poder. E a brasileirinha não deixou escapar sua segunda oportunidade, convencendo totalmente o diretor Claude Regi e integrando-se na companhia.

Mas devolvamos a palavra a Domitilla, para que nos conte a seqüência de sua andanças pela Europa:

— "Quando a peça de Lorca saiu de cartaz resolvi seguir para a Espanha. Tenho grande interêsse pela pintura e escultura, de maneira que uma longa viagem pela Espanha de há muito me seduzia. La permaneci dois anos, prolongando ao máximo minha estada e sòmente partindo porque Guy Suarez, antigo colega meu na EPJD, acenava de Paris com um convite imperioso para o regresso ao palco. Guy, que vivera muitos anos na Argentina, era profundo admirador da obra de Lorca, e preparava-se para montar "Yerma", no Huchette, o pequenino teatro parisiense. Não podia fugir ao convite, e parti, pronta para minha mais séria aventura, pois teria a responsabilidade do papel principal".

Domitilla se cala, dentro daquele seu padrão de modéstia que os amigos conhecem perfeitamente. Mas o cronista, que sabe de seus sucessos, os quais repercutiram aqui e ali, em reportagens divulgadas na imprensa brasileira, supre êste silencio com o registro do êxito alcançado pela nossa patrícia. O elenco de Guy Suarez firmou-se, apresentou uma versão de "Don Juan" no festival anual das jovens companhias francesas e excursionou pelo interior da França, Bélgica e Suíça. Aproveitando-se da interrupção de suas atividades, Domitilla veio agora rever parentes e amigos, no Rio, mas deverá retornar nos próximos três meses, pois lhe espera o papel título de "Hedda Gabbler", de Ibsen.

Fechando nossa conversa, indagamos o que considerava ela como o mais importante movimento do teatro francês, contemporâneo, obtendo resposta incisiva, em tom de entusiasmo:

— "Jean Vilar e o TNP constituem o mais sério e importante movimento do teatro francês contemporâneo, quiçá da Europa. Ainda recentemente, assisti com esta extraordinária atriz que é Maria Casarès, uma série de espetáculos admiráveis, entre os quais destaco a "Marie Tudor", de Victor Hugo, e "Le Triomphe de l'Amour", de Marivaux. Êste último, principalmente, pelo que representou, pois Marivaux parecia ser uma exclusividade da Comédie, significou uma vitória pessoal para Vilar e mais um sucesso no repertório do TNP".

Tanto tempo ausente do Brasil e dos seus, Domitilla Amaral dispõe de pouco tempo nesses primeiros dias de retorno ao Rio. Por isso mesmo a nossa conversa foi breve e não pôde se estender em maiores considerações sôbre o teatro francês. Valeu ela, todavia, como o registro da carreira dessa jovem atriz, que superando dificuldades de uma língua estranha, vai abrindo seu caminho nos palcos de Paris com perspectivas de bastante êxito.

FOTOS FAZEM NOTÍCIAS

Alfredo Souto de Almeida começou no Teatro Universitário, com Jerusa Camões. Depois, concentrando suas atividades apenas no rádio, fêz carreira na emissora do Ministério da Educação, onde, entre muitas realizações, lançou com sua espôsa, Maria Inês, o excelente programa dominical "Cenas e Bastidores". Uma só vez, Alfredo, tentara a direção, encenando no Duse a peça de estréia de Maria Inês. Agora, convidado pelo Tablado, decidiu êle ampliar as experiências efetuadas na temporada passada, lançando velhos originais brasileiros no "Teatro em Casa". Dia 15, no Patronato da Gávea, o Tablado apresentará "O Macaco da Vizinha", peça de autor nacional anônimo, de vez que o pseudônimo de Dr. Macedo não esclarece quem escreveu esta comédia de costumes, que terá cenários de Napoleão Moniz Freire, figurinos de Kalma Murtinho e música de época, especialmente composta por Geni Marcondes.

No elenco, estarão Kalma, Napoleão, Emilio de Mattos, Ivan Albuquerque e Isolda Loureiro de Souza, esta última uma descoberta de Alfredo, no "Teatro em Casa". A peça será apresentada às quintas, sextas e sábados, às 21 horas, e aos domingos às 17 horas, em programa duplo com "A Sombra do Desfiladeiro", de Synge, em tradução de Oswaldino Marques, direção de Maria Clara Machado e cenários de Anisio Medeiros.

O cronista conheceu esta moça com o nome de Lourdes Costa, estreando no Duse, com sucesso, em "Idomeneu", de José Paulo Moreira da Fonseca. Suas qualidades foram então destacadas nesta coluna. Agora, crismada de Milu Costa, ela reaparecerá no elenco dos Artistas Unidos, em "Aconteceu Naquela Noite", de Sauvajon, cuja estréia está prevista para os primeiros dias de julho. É uma aquisição bastante interessante de Carlos Brant, que recolhe uma atriz em potencial, em condições de atingir estrelato se convenientemente trabalhada e burilada. "Aconteceu Naquela Noite" terá direção de Graça Mello e foi traduzida por Laura Suarez.

RECITAL DOS JOGRAIS

Hoje, às 21 horas, no auditório do Ministério da Educação, os "Jograis" repetirão para o público carioca seu "Recital Luso-Brasileiro", que tanto sucesso alcançou quando de sua apresentação há quinze dias atrás. Voltamos a recomendar êste programa para nossos leitores, pela sua beleza e pelo que representa no sentido de encontrar um instrumento novo na divulgação popular da poesia. Recusando o velho estilo clássico que cobriu de ridículo a declamação, os "Jograis" — Ruy Affonso, Carlos Vergueiro, Rubens De Falco e Armando Bogus — buscaram e obtiveram novas soluções, através harmonização de vozes e uma verdadeira "mise-en-scène" vocal, responsável pela valorização e, em certos casos, reinvenção dos poemas, conforme bem definiu Carlos Drumond de Andrade.

A entrada será franca e o recital, com obras de grandes poetas brasileiros e portuguêses, clássicos e modernos, constitui uma experiência magnífica, no campo da interpretação poética.

VIDA CULTURAL

RECORDAÇÃO DE UM APÓSTOLO

Muitos são os títulos que exornam a figura de José de Anchieta, credenciando-o à nossa veneração, mas nenhum excele o de Apóstolo do Brasil, pela soma de serviços que prestou à terra e à gente que nasciam para a civilização.

Humilde membro da Companhia de Jesus, onde se foi destacando pela sua capacidade de fazer o bem, José de Anchieta constitui em verdade um belo exemplo de predestinação para construir uma das mais meritórias obras de que se pode orgulhar a humanidade.

A multiplicidade de seus préstimos materiais e espirituais havia de fazer dele a figura querida dos selvícolas e dos próprios colonos rudes que êle enquadrava nos preceitos morais, incutindo-lhes princípios dignificantes, que poderiam salvá-los para a eternidade.

Quem quer que estude a vida e obra dêsse canarino ilustre, sentirá a nobreza de sua vida refletida na sinceridade de propósitos com que se lançou à tarefa ingente de evangelizar o selvícola, na ânsia de conseguir novos crentes para a doce doutrina do Cristo e elementos prestantes para a colonização da terra.

Morto há 359 anos, a 9 de junho de 1597, na aldeia de Reritiba, no Espírito Santo, que depois se chamou vila de Benevente e é hoje a cidade de Anchieta, o Apóstolo do Brasil então encerrou a sua valiosa vida tão cheia de préstimos e exemplos para a edificação do próximo.

O Barão do Rio Branco assim nos resume essa existência tão útil e modelar: "Anchieta entrou para a Companhia de Jesus a 1º de maio de 1551 e desembarcou na Bahia a 13 de julho de 1553. Desde êsse ano viveu no Brasil, como missionário, percorrendo as diferentes capitanias desde as de Itamaracá e Pernambuco até à de S. Vicente. Foi um dos fundadores de S. Paulo e seu defensor, quando atacado pelos selvagens; desarmou, com o Padre Nóbrega, a confederação das tribos dos Tamoios, ficando como refém entre eles; concorreu para a fundação da cidade do Rio de Janeiro, acompanhando a expedição que expulsou da nossa baía os franceses e os Tamoios; fundou a Casa de Misericórdia do Rio de Janeiro; criou escolas e formou aldeias de índios, atraídos à civilização pela sua palavra e pelo seu exemplo. Foi pregador, poeta e naturalista, e mereceu, como o Padre Nóbrega, o sobrenome de "Apóstolo do Brasil".

Após o falecimento que hoje estamos rememorando, foi o corpo levado para a cidade, em procissão, percorrendo cêrca de quatroze léguas, dia e noite. Três dias depois foi sepultado na capela de S. Tiago, na igreja do Colégio do Espírito Santo.

Em 1611 foram em parte transportados os despojos para o Colégio da Bahia, sendo então um fêmur e outros ossos enviados para Roma. Também um osso foi enviado para Coimbra e conservado no quarto dos reitores. Ainda outros ossos e duas túnicas do Venerável Anchieta foram em 1759 enviadas ao Marquês de Pombal.

No palácio do govêrno do Espírito Santo, no antigo Colégio da Companhia, havia uma caixa com um osso de Anchieta, uma parte do qual foi dada a D. Pedro II e outra ao dr. Barbosa Rodrigues, que foi roubado dela.

Quando se demoliu a capela de S. Tiago, acharam-se alguns ossos de Anchieta, que juntamente com a lousa de sua sepultura foram transportados para o monumento ali levantado.

É fama que essas relíquias do venerável taumaturgo têm operado diversos prodígios, que se vão relacionando para o processo de santificação do "Apóstolo do Brasil", que bem merece ser elevado à glória dos altares, pelos seus muitos méritos e virtudes.

N. C.

ASSOCIAÇÕES

Sociedade Brasileira de Filosofia

A's 17 horas de 3a. feira próxima, à Praça da República nº 54, sob a presidência do dr. Herbert Canabarro Reichardt, reunir-se-á o Conselho Diretor para assuntos administrativos, comunicação dos consócios e tratar da organização final do quadro de patronos da Sociedade.

CONFERÊNCIAS

"Booker D. Washington - o Educador Negro

Hoje, às 15 horas, a Federação das Academias de Letras do Brasil fará realizar uma conferência estudando a vida e a obra de Booker D. Washington o grande orentador da formação cultural dos negros norte-americanos.

O conferencista será o sr. Jacy Reggo Barros. Local: Avenida Rio Branco, 117 4º andar - sala 423.

Igreja Positivista do Brasil

Será realizada amanhã, às 10 horas no Templo da Humanidade, na rua Benjamin Constant, 74 (Glória), uma conferência pública sôbre: "Apreciação da Lógica positiva - Concepção da ordem matemárica". Será orador o sr. Augusto Beltrão Pernetta.

Coletânea espiritualista. .. ..

A "C. E. U." Confraternização Espiritualista Universal, através de "Coletânea espiritualista" apresentará hoje, das 17 ás 17,30 horas, pela onda da P.R.D.5 Rádio Roquete Pinto, na freqüência de 1.400 quilociclos, o seguinte programa: — Elucidações Evangelica e Roteiro Espiritual; ao microfone D. Eurice Vieira Coelho e sr. Asserico Augusto Coelho.

VÁRIAS

XV Semana Odontológica Brasileira.

Será realizada no próximo mês de de julho, de 22 a 28, em Pôrto Alegre, sob os auspícios da Sociedade de Odontologia do Rio Grande do Sul e com a colaboração da Escola Odontológica do Rio Grande do Sul e com a colaboração da Escola Odontológica da capital gaúcha, a XV Semana Odontológica Brasileira, com o seguinte temário: a) Prótese; b) Endodontia; c) Preparo de cavidades; d) Restaurações.

Organização das Entidades não Governamentais

O Conselho Nacional da ONG do Brasil realizará mais uma reunião ordinária no dia 11 do corrente, às 18 horas, no auditório de Sindicato de Estabelecimentos de Ensino, à rua México 11, 14º,sala 1402. Todos os conselheiros estão convocados para tratar de vários assuntos de interêsse geral.

Sindicato dos Lojistas

XVIII Congrêsso Internacional de Geo*grafia*

O Sindicato dos Lojistas está prestando contribuição aos organizadores do XVIII Congresso Internacional de Geografia, principalmente no setor de propaganda, tendo o sr. Jesuino Lourenço, presidente dêsse Sindicato, destacado um representante para pestar tôda colaboração à Comissão Organizadora.

Participação da Alemanha na Exposição Cartográfica do XVIII Congresso Internacional de Geografia.

Durante o XVIII Congresso Internacional de Geografia, a ser realizado no Ro de Janeiro, de 9 a 18 de agôsto, será organizada uma Exposição Cartográfica e Geográfica, da qual participarão numerosos países estrangeiros.

A União Geográfica Alemã já pediu reserva de 40 metros quadrados para exposição de mapas e 10 metrôs para uma exposição de livros especializados que pretende realizar.

Imortais" Paraenses Visitam o Amapá

Macapá, 8 - Procedente de Belém, chegou hoje a esta capital uma caravana da Academia Paraense de Letras, composta dos acadêmicos Heorgenor Franco, José Rodrigues Penagé, Jurandir Bezerra e Bruno de Menezes.

Nesta capital os "imortais" paraenses serão alvo de grandes homenagens por parte das autoridades governamentais e dos círculos literários locais Asp.

Homenageada uma Escritora

Goânia, 8 — A Associação Goiana de Imprensa e a Associação Brasileira de Escritores, reunidas, homenagearam nesta capital, a escritora Coral Coralina. Na oportunidade, os diversos oradores frisaram o fato de ser Goiás um dos mais ricos mananciais de folclore e de assuntos geo-econômicos e sociais do Brasil, e no entanto não possui uma só casa editora ou meio público de divulgação dos trabalhos dos seus inúmeros intelectuais.

A respeito foi dirigido um apêlo ás diversas comissões da Câmara dos Deputados, por intermédio do deputado Taciano Mello, a favor do projeto que cria uma bolsa de publicação de livros em goiás. Asp.

CINEMA

NO DOMÍNIO DO VÍCIO (The Human Jungle)

◆ *Direção de Joseph M. Newman * Produção de Hayes Goetz * Screenplay de William Sackheim e Daniel Fuchs, baseado numa história de William Sackheim * Fotografia de Ellis W. Carter * Música de Hans J. Salter * Cast: Gary Merrill, Jan Sterling, Paula Raymond, Emile Meyer, Chuck Connors, Regis Toomey, James Westerfield, Pat Waltz, George Wallace, Chubby Johnson, Don Keefer, Rankin Mansfield, Lamont Johnson, Florenz Ames, Leo Cleary, Claude Akins, Hugh Boswell. — Allied Artists, 1954.*

Jan Sterling, Gary Merrill

The Human Jungle é um modesto melodrama policial, nunca tão bom quanto, por exemplo, *The Big Combo*, de Joseph H. Lewis, que levou muito mais longe, num verdadeiro exercício de estilo, uma fórmula semelhante à acionada agora por Joseph M. Newman. A narrativa, escrita e adaptada à tela por William Sackheim — com a colaboração de Daniel Fuchs, cenarista de, pelo menos, três excelentes thrillers: *The Gangster*, de Gordon Wiles; *Criss Cross* (Baixeza), de Siodmak; e *Panic in the Streets*, de Kazan — focaliza a luta da polícia, e sempre do ponto de vista da polícia, contra o crime e o vício que se instalaram em todo o bairro de Jefferson, Los Angeles.

O filme começa com o assassinato de uma dançarina. O chefe de polícia (Emile Meyer) se empenha pessoalmente na solução do caso, já agitado, com escândalo, na imprensa. E, para "limpar" o bairro, não tem outro recurso que o de substituir o antigo delegado (James Westerfield), excessivamente bondoso para o desempenho de uma função que requer energia, pelo que seus homens passam horas e horas na delegacia, jogando *poker*, e os contraventores e criminosos já não respeitam mais a autoridade civil. O cargo é confiado precisamente ao homem que criticara a inépcia do companheiro, sem a intenção, porém, de tomar-lhe o lugar — porque, recém-formado em direito, está ansioso para deixar a polícia.

Garry Merrill aceita a missão contra a vóntade, mas para levá-la a serio, reorganiza o distrito, recomenda a detenção do maior número possível de contraventores e vadios a fim de que, em todos os antros, se faça sentir que a polícia está disposta a agir com severidade. Tomando a peito o caso da dançarina, o novo delegado revela malícia e, ao perseguir a amante (Jan Sterling) de Chuck Connors, o principal suspeito. A moça, que não tem mêdo de cara feia e é bastante esperta para não ceder à conversa macia do delegado, acaba caindo, no entanto, numa cilada, ao levar para o quarto um detetive disfarçado em *playboy* (Pat Waltz). Com isto, Merrill pode fazer o flagrante e a chantagem: ou ela destroi o alibi de Connors ou será processada como prostituta.

As coisas se complicam quando um detetive mata um transeunte durante uma operação policial. A explicação dada por Merrill é pior do que sua insensibilidade diante do acidente: o combate ao crime é uma guerra e, nas guerras, o sacrifício de inocentos é rotina, às vêzes necessidade. Nem sua mulher (Paula Raymond) aceita êsse ponto de vista — mas, na hora em que *The Human Jungle* parece optar pela critica à polícia violenta (e os cenaristas americanos não têm a menor idéia acêrca da violência, da brutalidade em que são mestres os rapazes da "nossa" P. E.), observa-se, numa reviravolta, o enaltecimento do policial. Após a clássica perseguição final do *thriller* (Connors atrás de Jan, a polícia atrás de Connors, no *décor* semi-expressionista de uma fábrica de cerveja), Merrill, que parou para descansar, ouve os chamados policiais de todos os cantos do distrito, e, fascinado por essa mórbida sinfonia, decide renunciar à banca de advogado — no demagógico epílogo do filme.

Jan Sterling sobressai amplamente no cast, boa atriz que é, como se viu em *The Big Carnival* (A Montanha dos 7 Abutres), porém inexplicàvelmente esquecida pelos grandes produtores. Agora, ela faz o que fêz a fama de Gipsy Rose Lee e Sheree North: sua dança, no cabaré sórdido usado como quartel-general pelos bandidos, é premeditadamente vulgar, mas com boa dose de sensualismo — e, nesses papéis de loura frívola e fácil, poucas são as suas rivais, além de Shelley Winters. Dos coadjuvantes, o melhor é Florenz Ames, embora em fugaz aparição, o tubarão do vício e do crime, que age na sombra. Velho e magro, ainda assim sinistro, amável e sorridente, e sempre com um olhar concupiscente para as *garçonettes* bonitas, Ames parece inspirar-se no memorável Doc Riedenschneider vivido por Sam Jaffe em outro filme, por coincidência com *Jungle* no título. Mas tôda e qualquer comparação em que entre *The Asphalt Jungle* (O Segrêdo das Jóias), de Huston, deve cessar nessa vaga menção — mesmo porque *The Human Jungle* é só um filmezinho mais ou menos aceitável, sem maiores compromissos.

MONIZ VIANNA

CONFERIDOS OS PRÊMIOS da Academia Brasileira de Letras

Transferida para 28 o início do Curso de Contos — Abertas as matrículas

A aula inaugural do Curso de Contos organizado pela Academia Brasileira de Letras, que estava marcada para o próximo dia 21, não mais se realizará naquela data e'sim a 28 do corrente.

O currículo, que vem de ser considerado pela Universidade do Brasil como de extensão universitária, será aberto pelo acadêmico Alceu Amoroso Lima, que dissertará sôbre a "Evolução do Conto no Brasil — Origens e tendências — O Conto Brasileiro".

Aquela série de conferências, que também tem sido anunciada sob a denominação de "Curso de Extensão Universitária da Universidade do Brasil" continuará, até o dia 27 de junho, com as matrículas abertas.

PRÊMIOS LITERÁRIOS DE 1956

O plenário da Academia Brasileira de Letras aprovou, na sua sessão de quinta-feira última, os pareceres da comissão julgadora dos prêmios literários "Machado de Assis", "Carlos de Laet" e "Joaquim Nabuco", atribuídos, respectivamente, aos seguintes escritores: Luiz da Câmara Cascudo — pelo conjunto de obras publicadas no triênio de 1953-1955; professor Adolfo Morales de los Rios Filho, pela obra "Teoria e Filosofia de Arquitetura", e ao escritor Brígido Tinoco, pelo livro "Fundamentos Históricos do Direito Social".

PRODUÇÃO HORTÍCOLA DA COLÔNIA SANTO ANTÔNIO

Apenas com seis famílias de horticultores em caráter experimental, a Colônia Santo Antônio, em Barra Mansa, no Estado do Rio, em três meses, isto é, de 17 de setembro a 17 de dezembro do ano passado, enviou para o abastecimento do Distrito Federal mais de 80 toneladas de produtos hortícolas.

O valor da produção foi de Cr$ 356.207,50. Deduzidas as despesas de comissão ao mercado, frete, descarga, impostos, etc, apurou a Colônia um valor líquido de Cr$ 266.348,60, que, dividido pelos produtores, deu em média, a cada um, Cr$ .... 44.391,40, naqueles três meses.

COMPRESSORES DE AR Para pintura

loja SANVAS

SANSON VASCONCELLOS
COMÉRCIO E INDÚSTRIA DE FERRO S. A.
Rua Frei Caneca, 47-49
Tel. 22-9835 — Rio 78887

CARTAZ DE HOJE

BOATES

ARPÈGE — "Waldir Calmon e Steve Bernard".
BEGUIN — Tel. 25-7272 — "E o Espetáculo Continua..." com Silvio Caldas e Grande Otelo.
CANOAS — Tel. 37-0235 — "Música e Dança".
CASABLANCA — Tel. 26-7437 — (Fechado).
CIRO'S — Tel. 37-1191 — "Música e Dança".
CLUB 36 — "Dorival Caimy".
DRINK — "Djalma Ferreira e seus Milionários do Ritmo".
KEY-BOITE — "Fafá Lemos".
MAXIM'S — Tel. 37-9644 — "Tito Fuentes e Carlinhos".
MEIA NOITE — (Copacabana Palace) — Tel. 57-1818 — "Ester de Abreu".
NIGHT AND DAY — Tel. 37-9663 — (Fechado).
NOVO MUNDO — "Jantares Musicados".
SACHA'S — "Sacha, Murilo Almeida, George e Carminha Mascarenhas".
TUDO AZUL — "Guimarães ao Piano".

TEATROS

MUNICIPAL — "O Circo" — de Hermilo Borba Filho, sob direção de Geraldo Queiroz. Segunda apresentação do Movimento Brasileiro de Arte.
COPACABANA — "Mademoiselle", de Jacques Deval, com Iracema de Alencar na protagonista. Direção de Graça Mello.
DULCINA — "Otelo", de Shakespeare, numa montagem de Adolfo Celi para a C.T.C.A Paulo Autran, Tônia Carrero e Felipe Wagner nos papéis centrais.
SERRADOR — "Vê Se Me Esqueces" — comédia de Raoul de Pracy, com Eva e seus Artistas.
RIVAL — Alda Garrido, numa comédia sob medida para o seu estilo: "Os Filhos Da Biruta".
RECREIO — "Castiga o Couro", revista carnavalesca com Zeloni à testa de grande elenco.
REPÚBLICA —
FOLLIES — "É Samba Na Maloca" — revista com Colé e a vedete sensação, Lilian Fernandes.
JARDEL — "No Mundo da Lua" com Ankito e sua companhia de revistas.
JOÃO CAETANO — "Agora a Coisa Vai", revista com Silva Filho. Pedro Dias e Helena Amaral.
MADUREIRA — "Vira o Disco...", revista de Zaquia Jorge e Boiteux Sobrinho, com Zaquia e seu grande elenco.
CARLOS GOMES — "Aperta O Cinto" — revista que marca o retôrno de Marlene & Luiz Delfino e a estréia de Mirita Casemiro no Brasil.
TEATRO DE BÔLSO — "Três à Meia Luz" — comédia de Mihura, com Brasini, Villon e Thereza Austregésilo.
GLÓRIA — "Papai Fanfarrão" — peça de José Wanderley & Mário Lago, com Oscarito e família.
GINÁSTICO — "Divórcio Para Três" — comédia de Sardou pelo TBC, com o reaparecimento de Cacilda Becker. Direção de Ziembinski.
TABLADO — Dia 15, estréia de "A Sombra Do Desfiladeiro" e "O Macaco da Vizinha".

CINEMAS — Cinelândia

CAPITÓLIO — 22-6786 — "Jornais Desenhos e Curiosidades".
IMPÉRIO — 22-6788 — "Um Amante Sob Medida" — com Valerie Hobson — Gerard Philipe. — (Fr.).
METRO — 22-6490 — "A Túnica Escarlate" — com Cornel Wilde — Anne Francis. — (U. S.).
ODEON — 22-1508 — "Império Da Desordem" — com Randolph Scott — Glenn Ford. — (U. S.).
PALÁCIO — 22-0838 — "Do Destino Ninguém Foge" — com Humphrey Bogart — Gene Tierney. — (U. S.).
PATHÉ — 22-8795 — "Ali-Babá" — com Fernandel — Samia Gamal. — Colorido. — (Fr.).
PLAZA — 22-1097 — "Não Matarás" — com José Parisi — Iracema Brito — Carlos Cotrim. — (Nac.).
REX — 22-6327 — "No Reinado Da Guilhotina" — com Tony Curtis — Colleen Miller. — (U. S.).
RIVOLI — "Uma Daquelas Mulheres" — com Totó — Aldo Fabrizi — Léa Padovani. — (Ital.).
VITÓRIA — 42-9020 — "Não Serás Um Estranho" — com Olivia Havilland — Robert Mitchum. — (U. S.).

Centro

FLORIANO — 43-9074 — "O Jardim Do Pecado".
IDEAL — 42-1216 — "Vamos Com Calma".
IRIS — 42-0763 — "Sementes De Violência".
COLONIAL — "Não Matarás".
MARROCOS — 22-7979 — "Falsa Obsessão".
MEM DE SÁ — 42-6024 — "Tulonga, Ilha Condenada".
PRESIDENTE — 43-7128 — "Uma Daquelas Mulheres" — com Totó — Aldo Fabrizi — Léa Padovani. — (Ital.).
PRIMOR — 43-7128 — "Não Matarás".
RIO BRANCO — 49-0592 — "Festa Brava".
SÃO JOSÉ — 42-0592 — "Ali-Babá".
OLÍMPIA — 42-4983 — "Os Três Corsários".

Bairros — Subúrbios

ABOLIÇÃO — "Não Serás Um Estranho".
AGUA SANTA —
ALASKA — "Um Amante Sob Medida".
ALFA — 29-8215 — "Sombra Verde".
ALVORADA — "No Domínio Do Vício".
AMÉRICA — 48-4510 — "Não Serás Um Estranho".
ANCHIETA — "O Rei Do Movimento".
ART-PALÁCIO — 57-2795 — "Uma Daquelas Mulheres".
ASTÓRIA — 47-0466 — "Não Matarás".
AVENIDA — 48-1667 — "Vamos Com Calma".
AZTECA — "Ali-Babá" — com Fernandel — Samia Gamal. — Colorido. — (Fr.).
BANDEIRA — 28-7575 — "Carnaval Em Lá Maior".
BANDEIRANTES — 29-3862 — "O Ébrio".
BELMAR — "Invasores De Marte".
BENTO RIBEIRO — "Rifles Para Bengala".
BARONEZA — "Sangue De Mestiço".
BONSUCESSO — "Não Serás Um Estranho".
BOTAFOGO — "Não Serás Um Estranho".
BRAZ DE PINA — "O Aventureiro De Hong-Kong".
CAMPO GRANDE — "Genival É De Morte".
CACHAMBI — "Falsa Obsessão".
CARIOCA — 28-8173 — "No Reinado Da Guilhotina".
CARUSO COPACABANA — "Ali-Babá" — com Fernandel — Samia Gamal. — Colorido. — (Fr.).
CATUMBI — 22-3681 — "Rifles Para Bengala".
COELHO NETO — "Homens Do Mal".
COLISEU — 28-8753 — "Ali-Babá".
COPACABANA — 57-5134 — "Não Serás Um Estranho".
DANÚBIO — 37-1980 — "Sua Única Saída".
ESTÁCIO — 32-2923 — "O Monstro Da Lagoa Negra".
ESKYE — "Mister Roberts".
FLUMINENSE — 28-1404 — "Aventuras De Buffalo Bill".
FLORESTA — "Rifles Para Bengala".
GLÓRIA — "Tentação Verde".
GUANABARA — 26-9339 — "O Príncipe Valente".
HADDOCK LOBO — 48-9610 — "Não Matarás".
IPANEMA — 47-3806 — "O Grande Pintor".
IRAJÁ — 29-8330 — "O Rastro Da Bruxa Vermelha".
IMPERATOR — "Ali-Babá" — com Fernandel — Samia Gamal — Colorido. — (Fr.).
LEBLON — 27-7805 — "No Reino Da Guilhotina".
LEOPOLDINA — "Nas Garras Da Ambição".
LEME — 25-6412 — "Quando Canta O Coração".
MADRID — 48-1184 — "Do Destino Ninguém Foge" — com Humphrey Bogart — Gene Tierney. — (U. S.).
MADUREIRA — "Não Serás Um Estranho".
MARAJÁ — 28-7394 — "Três Marujos Em Paris".
MARACANÃ — "Guerra Ao Samba".
MARAJÓ — "Puccini".
MARIANA — 28-1357 — "Carnaval Em Marte".
MELLO — "Paixão Tormentosa".
METRO COPACABANA — 37-9797 — "A Túnica Escarlate" com Cornel Wilde — Anne Francis. — (U. S.).
METRO TIJUCA — 48-9970 — "A Túnica Escarlate" — com Cornel Wilde — Anne Francis. — (U. S.).
MAUÁ — "A Janela Indiscreta".
MASCOTE — 29-2411 — "Não Matarás".
MODERNO — 842 — "Abbott E Costello, Caçando Mumias No Egito".
MONTE CASTELO — 29-2250 — "Caminhos Sem Volta".
MOÇA BONITA — "Marujo Por Acaso".
MEIER — 29-1222 — "Prisioneiro De Zenda".
MIRAMAR — "Não Serás Um Estranho".
NACIONAL — 26-6072 — "Ali-Babá".
NATAL — 48-1490 — "Marujo Por Acaso".
OLINDA — 48-1032 — "Não Matarás".
ORIENTE — 30-1131 —
PALÁCIO HIGIENÓPOLIS —
PALÁCIO SANTA CRUZ — "Tormenta Sob Os Mares".
PALÁCIO VITÓRIA — 48-1971 — "Dá-me Um Beijo".
PARAÍSO — 30-4111 — "A Filha De Mata-Hari".
PARA TODOS — 29-5191 — "Paixão Tormentosa".
PAX — 27-6621 — "Ali-Babá" — com Fernandel — Samia Gamal. — Colorido. — (Fr.).
PILAR — 29-6460 — "Guerra Dos Mundos".
PIRAJÁ — "Não Serás Um Estranho".
POLITEAMA — 25-1143 — "Vamos Com Calma".
PROGRESSO — "Aventureiro Do Mississipi".
RAMOS — 30-1094 — "Tarzan E As Sereias".
REAL — 29-3467 —
REGÊNCIA — "Paixão Tormentosa".
ROULIEN — 49-5691 — "Disque "M" Para Matar".
RIAN — 47-1144 — "No Reinado Da Guilhotina".
RIDAN — 42-1693 — "Vamos Com Calma".
ROSÁRIO — 30-1889 — "O Vale Dos Reis".
ROXI — 27-8245 — "Do Destino Ninguém Foge" — com Humphrey Bogart — Gene Tierney. — (U. S.).
SANTA ALICE — "Do Destino Ninguém Foge".
SANTA CECÍLIA — 30-1823 — "A Fera Do Forte Bravo".
SANTA CRUZ — "Falcão Dourado".
SANTA HELENA — 30-2666 — "Domínio Do Vício".
SANTO AFONSO — "Os Corruptos".
SÃO [illegible]
SÃO LUIZ — 25-7[illegible] — "No Reinado Da Guilhotina" — com Tony Curtis — Colleen Miller. — (U. S.).
SÃO PEDRO — 30-4181 — "Ali-Babá".
TIJUCA — 48-4518 — "A Outra Face Do Homem".
TRINDADE — "Homem Sem Rumo".
VAZ LOBO — 29-9198 — "No Domínio Do Vício".
VILA ISABEL — "A Cruz Do Meu Destino".

Governador

ITAMAR —
JARDIM — "Tira A Mão Daí".

Niterói

CASSINO — "Bichinho De Estimação".
CENTRAL — "As Aventuras De Hajji Baba".
GRILL — "Uma Daquelas Mulheres".
ICARAÍ — "Seu Único Desejo".
IMPERIAL — "Madrugada Da Traição".
ODEON — "Não Serás Um Estranho".
PALACE — "Tulonga, Ilha Condenada".
SÃO BENTO — "O Rei Do Circo".

Caxias

CAXIAS — "O Príncipe Valente".
PAZ — "Do Destino Ninguém Foge".
POPULAR — "Um Amante Sob Medida".

Petrópolis

CAPITÓLIO — "Não Serás Um Estranho".
D. PEDRO — "Um Homem Solitário".
PETRÓPOLIS — "Nas Garras Da Ambição".

T. Rios

REX — "Paris A Meia Noite".

DIRETOR
M. PAULO FILHO
Avenida Gomes Freire, 471

Correio da Manhã

SUPERINTENDENTE
JOSÉ V. PORTINHO
N. 19.388 — ANO LV

REDATOR-CHEFE
ANTONIO CALLADO

RIO DE JANEIRO, SÁBADO, 9 DE JUNHO DE 1956

GERENTE
ALINIO DE SALLES

"TROLEY-BUS" DENTRO DE UM ANO

150 veículos seriam lançados inicialmente na zona sul — Sociedade mista para a sua xploração — O lixo será industrializado — Intensificados os estudos para instalação do metropolitano — Entrevista do sr. Negrão de Lima

O sr. Francisco Negrão de Lima concedeu ontem sua primeira entrevista aos rádio-repórteres do Clube dos Papagaios, de acôrdo com a sugestão feita em recente homenagem que os membros daquela associação lhe prestaram. Além da imprensa falada, estavam presentes os representantes da imprensa escrita credenciados junto ao gabinete do prefeito.

Foi tratado, em primeiro lugar, o assunto dos transportes. Inúmeras perguntas foram formuladas, a tôdas tendo respondido o sr. Negrão de Lima com solicitude. Em resumo, assim se manifestou o governador da cidade sôbre os diferentes assuntos tratados:

O Problema dos Transportes no Distrito Federal é um assunto complexo, que vem sendo estudado há longos meses pela Municipalidade. Sua solução depende não de uma simples medida isolada, mas de um conjunto de providências da mais alta relevância que exigem um exame demorado.

O CASO DOS BONDES

Não se deve pensar que a Prefeitura só voltou a se ocupar do problema dos transportes coletivos em face das agitações provocadas pelo aumento do preço dos bondes — continuo o prefeito. Êsse incidente foi completamente superado, e representa apenas uma gôta dágua no oceano dessa complicadíssima questão. Devo, porem, esclarecer mais uma vez que o aumento por mim autorizado inicialmente, tinha duas finalidades. A primeira, atender a uma justa reivindicação dos empregados da emprêsa concessionária. A segunda, criar um Fundo de Melhoria dos Carris Elétricos, que proporcionasse os meios necessários, para a conservação e a melhoria de um patrimônio da mais alta utilidade pública e que dentro de cinco anos reverterá gratuitamente à Municipalidade.

Modificou-se em parte o assunto, como é sabido, deixando-se uma parte da tarifa para ser examinada posteriormente, em função do início da execução de um efetivo programa de melhoramento do serviço e também de uma nova estruturação da política de transporte na Prefeitura.

TROLEY-BUS DENTRO DE UM ANO

A prova mais evidente de que o problema dos transportes coletivos vêm sendo cuidadosamente examinado está no fato de podermos anunciar, hoje, que dentro de dez dias no máximo será aberta à concorrência pública para a implantação do serviço de troley-bus nesta capital. E dentro de um prazo de cêrca de 12 meses êsses veículos poderão estar em trânsito, e prosseguindo afirmou que os estudos para os ônibus elétricos foram completados em todos os detalhes. Mais de 150 veículos deverão ser colocados em atividades. Inicialmente, seu âmbito de ação será limitado à Zona Sul, pela razão simples de que o contrato com a emprêsa concessionária das linhas daquela parte da cidade, a Ferro Carril Jardim Botânico, tem o primeiro a se vencer, o que ocorrerá em 1960. Os bondes que servem atualmente à Zona Sul serão, então, transferidos para a Zona Norte, que receberá assim um considerável reforço. Posteriormente, e em prazos curtos, de aproximadamente cinco anos, os serviços de ônibus elétricos serão estendidos a tôdas as zonas da cidade.

Interrogado sôbre as características que terão os ônibus elétricos, respondeu:

— As mais modernas. Comportarão mais de 100 pessoas, entre passageiros sentados e em pé. Oferecerão ampla visibilidade, mesmo às pessoas que estiverem de pé. As janelas serão guarnecidas de vidros inquebráveis, para maior segurança dos passageiros. As linhas foram planejadas dentro de áreas deletivas nos diversos bairros, que serão alcançados por itinerários diferentes.

AS LINHAS DOS ÔNIBUS ELÉTRICOS

JÁ estamos em condições de adiantar quais serão as linhas iniciais dos ônibus elétricos, continuou o sr. Negrão de Lima. Elas prevêem o estabelecimento de áreas seletivas nos diversos bairros, os quais serão alcançados por itinerários diferentes. Para evitar excesso de freqüência nas linhas, haverá duas terminais no centro da cidade, atingidos por dois diferentes circuitos que não se cruzam. Uma dessas estações estará localizada na Avenida Erasmo Braga e a outra no Largo da Carioca. Os itinerários foram projetados de acôrdo com um novo esquema geral de tráfego aproveitando-se sugestões do plano proposto à Prefeitura pelo Departamento de Turismo. Assim é que já estão projetadas as seguintes linhas, cujos itinerários completos estão ainda sujeitos a alterações: Linha 1: — Castelo-Urca, passando pelas Avenidas Beira-Mar e Pasteur; Linha 2: — Castelo-Leme, via Avenidas Pasteur e Venceslau Braz; Linha 3: Castelo-Praça Serzedelo Correia, via Pasteur; Linha 4: Carioca-Praça General Osório, passando pelo Túnel Velho; Linha 5: Carioca-Jardim de Alá, via Humaitá e atingindo o bairro de Ipanema pela Avenida Epitácio Pessoa e Rua Maria Angélica; Linha 6: Carioca-Leblon, via Jardim Botânico e Jockey; e finalmente linha 7: Carioca-Laranjeiras, via Largo Machado.

SOCIEDADE MISTA

Em seguida, o prefeito prestou esclarecimentos sôbre a administração dos ônibus elétricos, a ser confiada a uma sociedade de economia mista. Disse: Os sistemas de transportes coletivos nas grandes metrópoles são, pela sua própria natureza de serviço de utilidade pública, deficitários. As emprêsas particulares, muito naturalmente, procuram explorar apenas as linhas que dão lucro, cobrando taxas nem sempre ao alcance das classes mais pobres. Torna-se, portanto, dever da Municipalidade proporcionar ao povo transporte eficiente e barato, municipalizando êsses serviços.

Dada a situações particulares ao nosso País e a sua Capital — e que não vem ao caso mencionar — a oficialização dos transportes coletivos viria criar para a Prefeitura do Distrito Federal

(Conclui na 11.ª página)

Chegada
O imigrante Ferri (à direita) sendo recebido pelo presidente do I. N. I. C.

CHEGOU ONTEM

É UM ELETRICISTA DO VATICANO o 50.000.º imigrante trazido pelo CIME

A solenidade realizada a bordo do navio em que viajou o técnico italiano

Chegou ontem ao Rio, pelo **Conte Grande** o imigrante número 50.000 trazido pelo Comitê Intergovernamental de Imigração. E' êle o sr. Enrico Ferri, romano, de 38 anos, pai de dois filhos. Foi contratado pela Comissão Estadual de Energia Elétrica do Rio Grande do Sul. O sr. Ferri começou a trabalhar em 1934, como ajudante de eletricista do Vaticano, onde ficou até 1936, quando se matriculou na Escola Técnica Superior de Roma, obtendo o diploma de técnico em montagem de usinas elétricas.

Agradecendo as autoridades presentes ao seu desembarque, o sr. Ferri declarou que pretende tornar-se útil a sua segunda pátria e que está grato pela oportunidade que lhe foi proporcionada de trabalhar para o engrandecimento do Brasil.

ATIVIDADES DO CIME

O Comitê Intergovernamental de Imigração, em atividade desde 1952 trouxe para o Brasil 50 mil imigrantes, selecionados na Europa de acôrdo com os cadastros de mão de obra disponível que mantém distribuídos da seguinte maneira: 8 mil agricultores, 7 mil trabalhadores urbanos, 30 mil dependentes dessas duas categorias e transportou 5 mil imigrantes de outras categorias, na sua maioria refugiados vindos da China e de Hong-Kong, fugidos da dominação comunista.

MÉTODO

Os agentes do Instituto Nacional de Imigração e Colonização e do CIME entram em contato com as indústrias brasileiras que procuram mão de obra especializada. De acôrdo com os pedidos feitos, os representantes europeus do CIME procuram nos cadastros um imigrante que preencha as qualidades requisitadas e o apresentam a uma comissão brasileira de seleção do INIC; esta aprova-o ou não, baseada em padrões de aptidão, demanda e estado físico. O trabalhador vem geralmente sòzinho e, uma vez instalado no Brasil, manda buscar sua família que é transportada pelo CIME mediante pequena taxa.

S. PAULO E RIO

Dentro do plano de mão de obra especializada, o CIME já transportou cêrca de 600 operários europeus, sendo que 400 dêles estão em São Paulo e no Rio de Janeiro, as duas maiores concentrações industriais do país. Recentemente, o Estado de Goiás requereu ao CIME nove operários para suas centrais elétricas.

APENAS UMA RECLAMAÇÃO

Trinta dias após a chegada do imigrante, a emprêsa que o contratou comunica-se com o CIME para declarar se está ou não satisfeita com o contratado. Até hoje não houve um caso sequer de repatriamento sendo que sòmente um imigrante não se adaptou às funções que lhe haviam sido destinadas, não encontrando porém dificuldades em se colocar em outro emprêgo, para o qual suas aptidões eram suficientes. O imigrante não servindo à emprêsa que o contratou o CIME devolve a importância de três mil cruzeiros paga como ajuda à vinda do trabalhador.

A CHEGADA DE FERRI

A chegada do imigrante número 50.000 assinalou um marco nos trabalhos do CIME. Êle foi recebido pelo embaixador da Itália, Marquês d'Ajetta, embaixador Maurício Nabuco, ministros Jorge Latour e Silvio Ribeiro de Carvalho, sr. Procópio Gomes de Freitas, presidente do INIC, Nelson Pita Martins, chefe da Divisão de Coordenação do SESI e Serviço Social da Indústria, srs. Fuller e Alves Castro, do CIME.

Na oportunidade, o sr. Procópio Gomes de Freitas fêz a entrega de uma placa comemorativa.

FALA O EMBAIXADOR DA ITÁLIA

Saudando seu compatriota Enri-

(Conclui na 11.ª página)

NO MUNDO POLÍTICO

- *A psicologia de Nereu*
- *Conferência do Panamá*
- *Expurgo no P.S.B.*

O presidente da Câmara, sr. Ulisses Guimarães, levou pessoalmente o ofício de convocação da Câmara ao ministro da Justiça. Mas o sr. Nereu Ramos não tem pressa em marcar a data de sua apresentação, o que se pode atribuir a dois motivos: primeiro, a necessidade de munir-se de documentos oficiais sôbre as diligências já realizadas ou em andamento; segundo, para mostrar que não ficou satisfeito com o fato de ter sido convocado sem o seu assentimento prévio aos líderes do PSD.

O sr. Nereu Ramos, em matéria de psicologia, tem lá as suas lições. Entende que não custa nada deixar subentendido que, de futuro, preferirá, êle próprio, decidir, em lugar do líder da maioria.

CONFERÊNCIA DO PANAMÁ

Em virtude de um apêlo que lhe dirigiu o presidente Eisenhower, o sr. Juscelino Kubitschek decidiu reexaminar a hipótese de comparecer à Conferência do Panamá. Entretanto, os telegramas de ontem anunciam que o presidente Eisenhower enfermou subitamente, retirando-lhe a possibilidade de comparecimento, pois a Conferência se realiza entre 22 e 26 dêste mês.

Com a ausência de outros chefes de Estado, parece que a Conferência decairá bastante de importância.

EXPURGO NO PSB

Depois de agitada reunião, anteontem, os socialistas cariocas decidiram realizar um expurgo em suas fileiras. Em conseqüência, distribuíram, ontem, a seguinte nota:

"O Diretório Regional do Partido Socialista, Seção do D. Federal, em reunião de 7 do corrente resolveu, por maioria de votos, (15 x 5) excluir do seu quadro de militantes os seguintes: Mário Pedrosa, Nely Ribeiro, Francisco Moura Maia, Fidelis Martino, Severino Almeida e Hilcar Leite."

Recorda-se que os excluídos participam do movimento "Ação Democrática", cujos objetivos se opõem à linha democrática dos socialistas.

A REESTRUTURAÇÃO DO PSD GAÚCHO

PÔRTO ALEGRE, 8. Reuniu-se a Comissão de Reestruturação do PSD gaúcho, sob a presidência do general Paim Filho, tendo decidido que, na próxima semana, serão formadas mais vinte comissões reestruturadoras municipais, que, com as já registradas no Tribunal Regional Eleitoral, totalizarão quarenta. Por todo êste mês deverão estar dissolvidos todos os diretórios municipais.

Próceres pessedistas desta capital percorrerão os municípios, transmitindo, pessoalmente, instruções às comissões locais.

Por outro lado, o coronel Valter Peracchi Barcelos, secretário do Interior e líder do PSD dissidente, viajará, amanhã, devendo excursionar pelos municípios da zona sul do Estado, a exemplo do que fêz, há dias, pela região da fronteira.

Atribuem-se a essa excursão objetivos políticos relacionados com a reestruturação do PSD. Asp.

CONFERÊNCIAS DE JANIO EM PARIS

PARIS, 8 (De Jean de Gandt). O governador do Estado de São Paulo, sr. Jânio Quadros, que ontem chegou a esta capital, procedente de Londres, iniciou hoje uma série de importantes conferências.

O sr. Jânio Quadros decidiu vir a Paris em vista dos pedidos que recebeu para conversar com alguns elementos destacados, pertencentes sobretudo aos grupos financeiros franceses, que têm consideráveis interêsses nos campos industrial, econômico e bancário.

Na primeira conferência com os banqueiros Lazar Fréres, estiveram presentes, além do governador Jânio Quadros, o sr. Marcondes Ferraz, ex-ministro da Viação do Brasil, e o sr. Mario Simonsen, presidente do Banco do Noroeste do Estado de São Paulo.

Um dos principais assuntos estudados foi um acôrdo internacional

(Conclui na 11.ª página)

Irregularidades ou desonestidade

Denúncias apresentadas pelo sr. Cardoso de Menezes no tocante à cobrança de aluguéis de barracos — Relator do anexo do Ministério da Guerra

O sr. Cardoso de Menezes, presidente da Comissão Parlamentar de Inquérito para investigar a legitimidade dos títulos de propriedade dos terrenos, onde estão as favelas da Capital, enviou ontem uma carta ao ministro da Guerra. Nela denuncia irregularidades verificadas na cobrança dos aluguéis de barracos das favelas da Babilônia, São João, Leme, Chapéu Mangueira, Chacrinha e Tabajaras, que estão sob administração militar.

Diz o deputado carioca que a referida cobrança infrigiu dispositivos do decreto municipal, número 6.000. Por isso já foi ela suspensa pelo atual administrador, coronel Frederico Rondon.

AS IRREGULARIDADES

Apontando as irregularidades, observadas nos recibos, diz, na carta, o sr. Cardoso de Menezes:

"Verificar-se-á que os recibos, ora assinados, ora apenas rubricados, às vêzes são numerados, às vêzes não. E o que é mais grave é que pelo menos vários canhotos foram inutilizados. Dois dêsses foram encontrados em maços de crianças faveladas que com êles "[illegible] aluguel"

Um exame [illegible] dos canhotos revelaria novas irregu-

um mesmo canhoto é seguida. A desorganização foi ao ponto de constar no talão correspondente ao ano de 1953 (pág. 22) o canhoto n. 46 referente a uma pessoa, com determinada quantia e tirada numa data; data, quantia e inquilino que não são os do recibo n. 46 do ano de 1952 (pág. 7)!

Não se pode concluir que tenha havido desonestidade da parte dos que se encarregaram dessa cobrança; mas irregularidades houve. Só o exame da contabilidade da Diretoria de Obras e Fortificações do Exército poderá fornecer elementos para uma conclusão definitiva.

Como tal assunto pertence, porém, à economia interna do Ministério da Guerra, tenho a honra de remeter a V. Exa. os documentos anexos, para consideração e julgamento de quem de direito."

RELATOR DO ANEXO DA GUERRA

Entre os relatores dos anexos do Orçamento, não constava o que ficaria incumbido de relatar a parte referente ao Ministério da Guerra. Sanando essa falta, ontem, o presidente da Comissão de Orçamento e Fiscalização Financeira, designou para aquela função o sr. Pontes Vieira, da [illegible]

NA CÂMARA DOS DEPUTADOS

Homenageada a memória de Bartolomeu Lisandro

A sessão de ontem, da Câmara, foi dedicada em homenagem à memória do deputado Bartolomeu Lisandro, que faleceu na reunião anterior, em pleno recinto do Palácio Tiradentes, quando discursava sôbre o preço do açúcar.

Abertos os trabalhos o sr. Prado Kelly proferiu a seguinte oração:

"Sob a emoção da perda que sofreu nossa bancada com o falecimento do deputado Bartolomeu Lizandro, venho pedir ao plenário as manifestações devidas à sua memória. Os que ontem assistiram, no final da sessão, ao desfalecimento nesta mesma tribuna, quando proferia suas palavras, do nobre representante do povo fluminense, e os que recolheram, ainda pouco depois, os écos daquela cena, não esquecerão a singularidade do quadro, único nas tradições do Parlamento brasileiro, em que, por amor da causa pública, caiu no pôsto de combate um dos seus estrênuos defensores. No vértice daquele instante se conjugavam duas linhas da vocação superior do nosso correligionário: vocação de fomentador e criador de riquezas, pois desde a adolescência mourejou na atividade comercial, em funções modestas e conquistou com esfôrço cabedais para adquirir, mais tarde, já na madureza, a Usina São João no município de Campos, que era sua terra natal; vocação do bem público, manifestada em tôdas as fases de sua existência, mas particularmente no período da madureza, quando ingressou na vida política, no PSD, na campanha governamental do Estado do Rio, em 1954, apoiando a candidatura do senador Pereira Pinto. Dedicando-se aos estudos dos assuntos econômicos, era êsse o tema que focalizava nesta tribuna, quando a enfermidade insidiosa que o vinha abatendo há quatorze anos completou dignamente o seu mandato. Honra a uma existência coroada assim, no momento derradeiro, por um lampejo de fidelidade aos ideais que o nortearam. Paz à memória de Bartolomeu Lisandro, no selo da eternidade, pois o lugar dos justos é o reino divino".

Sucederam-se, a seguir, na tribuna homenageando à memória do extinto, os srs.: Arino de Matos, do PSD fluminense, de cuja legenda fôra o sr. Bartolomeu Lisandro suplente, na legislatura passada; Celso Peçanha, do PSP fluminense; Aarão Steinbruch, do PTB fluminense; Colombo de Souza, PSD cearense; Esteves Rodrigues, do PR mineiro, que presidia a sessão quando tombou na tribuna o sr. Bartolomeu Lisandro; Ivan Bichara, do PL paraibano; Rogê Ferreira, do PSB paulista; Castilho Cabral, PTN paulista; Queirós Filho, do PDC paulista.

O último orador, sr. Pedro Braga, que assistiu, como médico, aos últimos instantes do sr. Bartolomeu Lisandro, prosseguiu o discurso que êle proferia da tribuna, contrário à importação de açúcar, sustentando que produzíamos em quantidades suficientes às nossas necessidades.

Finalmente, o sr. Ulisses Guimarães, presidente da Câmara, antes de encerrar a sessão proferiu as seguintes palavras:

"A Mesa se solidariza às homenagens com que a Câmara dos Deputados acaba de consagrar Bartolomeu Lisandro na estima e no reconhecimento nacional. Apresso-me, como presidente da Casa, em agradecer a pronta acolhida com que o ministro da Aeronáutica, brigadeiro Henrique Fleiuss, atendeu ao apêlo que lhe formulei no sentido de que o corpo do saudoso representante fluminense fôsse transportado para Campos, sua terra natal, pela Fôrça Aérea Brasileira.

Só a morte poderia silenciar sua disciplinada e férrea vontade de trabalhar no setor econômico e político pelo Brasil.

Bartolomeu Lisandro se perpetuará na tradição do Parlamento de sua Pátria pela excepcionalidade de duas ocorrências singulares:

(Conclui na 11.ª página)

O DESENTENDIMENTO ARGEMIRO-ADAUTO

O senador Argemiro de Figueiredo fêz-nos ontem a seguinte declaração a propósito do incidente com o sr. Adauto Cardoso:

"Considero superado o desentendimento ocorrido entre mim e o nobre deputado Lúcio Cardoso.

Estou plenamente satisfeito com as conferências que mantive com o deputado Milton Campos, honrado presidente da UDN, e muito penhorado pela honrosa acolhida com que fui distinguido por todos os companheiros.

Constituímos uma agremiação política de homens livres, cujo espírito de unidade, caldeado nos sentimentos da honra e do dever, nunca se enfraquece por simples pontos de vista pessoais, no ângulo da interpretação dos nossos complexos problemas políticos, sociais, econômicos e financeiros. Essa variedade de compreensão ideológica inspira, naturalmente, a diversidade de métodos e de ação, entre os homens e os partidos. A minha agremiação está unida e firme, na manutenção de suas diretrizes democráticas de fôrça oposicionista, preservando, acima de tudo, a estabilidade do regime e das instituições."

RELAXAMENTO DA COFAP

MILHARES DE SACOS DE BATATA APODRECEM

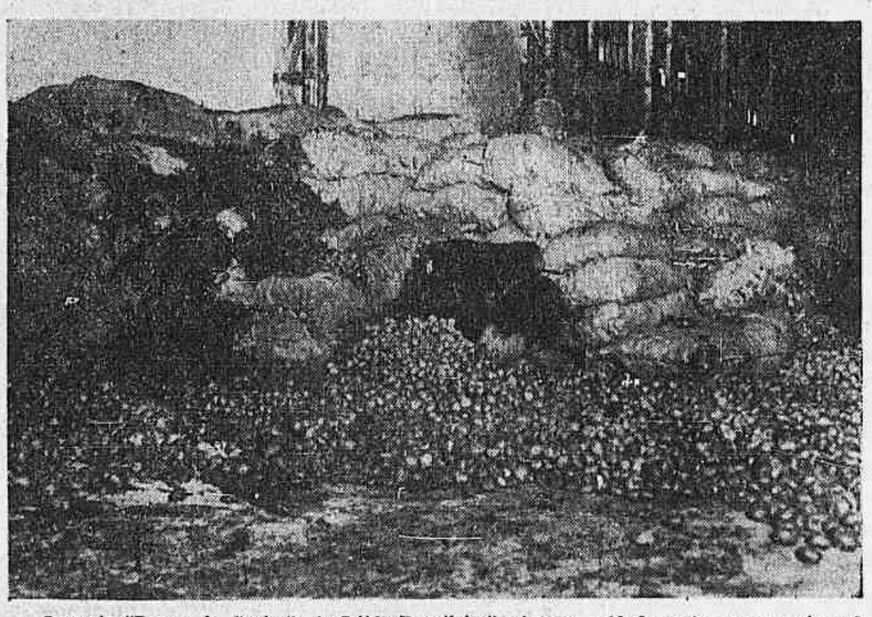

O navio "Duque de Caxias", do Lóide Brasileiro", atracou, a 18 de maio, no armazém n.º 24 do cais do pôrto, trazendo um carregamento de 9.530 sacos de batatas vindas do Paraná para a COFAP. A consignatária retirou 1.070 sacos, deixando armazenados 8.460. As batatas já estavam um pouco danificadas e não resistiram ao prolongado armazenamento, apodrecendo. Ontem, caminhões da COFAP retiraram do armazém os 507.600 quilos de batata padre, que ameaçavam contaminar as outras mercadorias, levando-as para o depósito de lixo da ilha de Sapucaia.

Fica registrado mais êsse criminoso cochilo da Comissão Federal de Abastecimento e Preços.

(Leiam a propósito o tópico "Batatas").

Inquérito sôbre os acontecimentos da UNE

Deputados que integrarão a comissão — Primeiro atacar os pontos mais difíceis da crise — Entendimentos da oposição com o govêrno — A defesa do regime e a oposição

A comissão parlamentar de inquérito para investigar os acontecimentos da UNE já está pràticamente composta, conforme declarações feitas ontem pelo líder Vieira de Melo. Pelo PSD serão designados os srs. Guilhermino de Oliveira, Lafaieira Bittencourt e José Joffily. Pela UDN tomarão parte na comissão os srs. Odilon Braga, Segismundo de Andrade e Raul Pilla. Do PSP será designado o sr. Lourival de Almeida. Ao PR caberá um lugar a ser indicado pelo sr. Manuel Novais e ao PTB dois lugares. Os representantes dos trabalhistas serão conhecidos na próxima segunda-feira.

Depois de dar conhecimento dêsse fato o sr. Vieira de Melo fêz algumas declarações sôbre a situação política do momento. Entre outras coisas disse que, no tocante à reforma constitucional, havia um movimento no sentido de concentrar os esforços partidários nos pontos mais graves da crise econômica, deixando a questão da reforma para oportunidade mais propícia. Frisou, porém, o compromisso do partido em levar avante as modificações que já se encontram em estudo.

Foi abordado também o problema do entendimento entre a oposição e o govêrno. Afirma o sr. Vieira de Melo que não há realmente clima para um entendimento político, nem existem de uma parte ou de outra esforços no sentido de encetar contatos ou conversar sôbre pontos predeterminados. Não existe mesmo clima de completo desarmamento espiritual. O que se nota é a preocupação para uma marcha comum [illegible] defesa do regime. Quanto a êste ponto, todavia, círculos mais chegados ao govêrno adiantam que já teria havido sondagens para um entendimento. Em contraposição ao que afirmou o líder, as sondagens teriam sido feitas diretamente junto ao presidente da República. O preço entretanto exigido pela oposição, para êsse congraçamento de fôrças, seria alto demais. Deseja ela que o govêrno rompa com os círculos militares responsáveis diretos pelos movimentos de novembro, coisa impossível.

Em todo o caso, o que existe de concreto no momento é o estudo de uma série de normas para a preservação do regime. A própria atitude dos líderes da UDN demonstra êsse propósito. Suas posições e palavras desfiram-se do

(Conclui na 11.ª página)

CONVOCADOS ONTEM os ministros militares ao Catete

Nada de prontidão de tropas — Nenhuma versão oficial para o fato

Estiveram reunidos ontem pela manhã, com o presidente da República, os três ministros das pastas militares. A presença dos titulares da Guerra, Marinha e Aeronáutica foi solicitada pelo próprio sr. Juscelino Kubitschek. Os srs. Teixeira Lott, Renato Guilhobel e Henrique Fleuiss chegaram ao Catete por volta das 10 horas, sendo logo introduzidos no salão de despachos do presidente.

Da reunião não resultou nenhuma nota oficial. Não houve mesmo qualquer informação, que habitualmente o serviço de imprensa do govêrno fornece aos jornalistas credenciados, em tais casos.

MOVIMENTADO O GABINETE DO MINISTRO DA GUERRA

MAIS DE UMA HORA EM CONFERÊNCIA COM O SR. NEREU RAMOS

O ministro da Guerra passou parte do dia de ontem recebendo autoridades militares. À tarde, movimentou-se extraordinàriamente o seu gabinete.

Inicialmente, vimos ali o sr. Nereu Ramos, que palestrou por mais de uma hora com o general Henrique Lott, cujo assunto tomou caráter reservado.

Pouco depois, avistaram-se com o chefe do Exército o governador da Bahia, sr. Antônio Balbino; o deputado Flôres da Cunha; o chefe de Polícia, general Augusto Magessi, que estava acompanhado do comandante-geral da Polícia Militar, coronel Ururahy Magalhães; o prof. Jerônimo Monteiro, vice-diretor da Faculdade Nacional de Engenharia; os generais Odilio Denys, Aristóteles de Souza Dantas e Mendes de Moraes, o dr. Waldomiro Potch, o coronel Franklin Rodrigues de Moraes, comandante do CPOR de Belo Horizonte, e, por fim, uma comissão de deputados do Paraná, composta dos srs. Divonsir Côrtes, Firman Neto, Franco Sobrinho, Chalbaud Biscaia, Humberto Molinaro, Antônio Baby, Rafael Resende, secretário da Agricultura; Lucílio Held e os professôres de química Reinaldo Spitzner e Nilton Buercher.

Abordadas à saída do gabinete ministerial pela nossa reportagem, as personalidades que se avistaram com o titular da pasta da Guerra se esquivaram de fazer quaisquer declarações.

A versão corrente, à falta de notícias com origem nas fontes do govêrno, é de que se trataria de colocar novamente em prontidão as tropas das três armas da zona leste, que tem sede no Distrito Federal.

Neste sentido, nossa reportagem procurou o general Nelson de Melo, chefe do gabinete militar da presidência, que se recusou a entrar no mérito da reunião com os ministros militares, por não se tratar de assunto da sua alçada, segundo ponderou. As informações desta natureza teriam de ser dadas à imprensa pelos assessores do sr. Juscelino Kubitschek, encarregados do contato com os jornalistas. Mas telefonou, ainda assim, para o quartel-general da zona leste, diante do nosso representante, para indagar sôbre a presumida prontidão das tropas. A resposta, que pudemos ouvir, desmentiu cabalmente essa versão.

Por outro lado, afiançavam auxiliares do presidente da República civis e militares que a reunião não guardava relação com nenhum assunto de gravidade. Isto porque o presidente da República teria resolvido convocar os ministros militares, aproveitando o fato de que quase todos os demais ministros estiveram no Catete, de manhã, à exceção do sr. Nereu Ramos e do sr. Parsifal Barroso, que se acha viajando. Um encontro dos membros do Conselho de Desenvolvimento com o sr. Juscelino Kubitschek teria, assim, motivado a presença maciça dos ministros, ontem, no palácio do govêrno.

Entretanto, conseguimos apurar, em fonte digna de crédito, que um dos assuntos tratados na reunião foi o da participação das fôrças armadas na operação que vai ser efetuada, em todo o país, pelo Ministério da Justiça, no sentido do fechamento de tôdas as entidades que acobertam as atividades do extinto partido comunista. Esta decisão do govêrno prende-se ao plano de agitação grevista que os vermelhos pretendem articular em todo o território nacional.

O SENADO SUSPENDEU os seus trabalhos diurnos

Homenageou o deputado Bartolomeu Lisandro — Urgência para a anistia votada pela Câmara

O Senado prestou ontem homenagem ao deputado udenista Bartolomeu Lisandro, falecido quando falava na Câmara dos Deputados sôbre o aumento do preço do açúcar e as declarações do coronel Mindelo, da COFAP.

O primeiro a falar foi o trabalhista fluminense Tarcisio Miranda, que requereu inserção na ata de um voto de pesar e levantamento da sessão nos têrmos do Regimento. Seguiram-se na tribuna, secundando a proposta, os srs. Filinto Müller, pelo PSD, Rui Palmeira, da UDN, e Kerginaldo Cavalcanti, do PSP. Terminados os discursos, o sr. Apolônio Sales, em nome da Mesa, associou-se às homenagens e suspendeu a sessão, convocando outra para as 21 horas.

URGÊNCIA

Ficou sôbre a Mesa um requerimento do sr. Filinto Müller e outros pedindo urgência para o projeto da Câmara que concede anistia aos trabalhadores processados em conseqüência de greve, aos jornalistas processados ou condenados por delito de imprensa, aos declarados insubmissos pelas fôrças armadas a partir de 1953 e dá outras providências.

LUCROS EXTRAORDINÁRIOS

A Comissão de Economia aprovou o parecer do sr. Júlio Leite sôbre o projeto que altera dispositivo da lei do impôsto de renda, institui a tributação adicional das pessoas jurídicas sôbre os lucros em relação ao capital social e às reservas e dá outras providências. O representante de Sergipe depois de estudar detidamente a matéria disse que "quando se procura eliminar os lucros excessivos, não se pode, sob pena de crime de lesa-pátria, de ferir fundamente os interêsses nacionais, encaminhar esta fabulosa arrecadação para outra aplicação que não a de investir em bens reprodutivos e fundamentais."

Concluiu com uma emenda dan-

(Conclui na 11.ª página)

O SENADO À NOITE Licença para ir à Conferência de Genebra

O Senado realizou sessão extraordinária ontem à noite. O único orador foi o sr. Apolônio Sales, que fêz considerações de ordem financeira, aludindo com emoção ao drama das regiões pernambucanas assoladas pela sêca.

Terminou por dirigir apêlo ao presidente da República no sentido de socorrer com urgência às populações flageladas, o que lhe será fácil fazer por meio da abertura de crédito extraordinário, faculdade que a lei lhe concede para casos dessa natureza.

Na ordem do dia, foi desde logo rejeitado o projeto da Câmara que autoriza a cobrança, sem multa, da dívida fiscal em atraso.

Aprovado o projeto que altera os quadros do pessoal dos Tribunais Eleitorais de Mato Grosso, Amazonas, Maranhão, Piauí, Paraíba e Pernambuco, entrou em discussão a urgência solicitada para a resolução que concede licença ao sr. Vitorino Freire para tomar parte na delegação brasileira à Conferência Internacional do Trabalho. Aprovada a urgência foi em seguida aprovada também a resolução, pelo que o sr. Vitorino Freire poderá embarcar amanhã com destino à Eu-

DIRETOR
M. PAULO FILHO
Avenida Gomes Freire, 471

Correio da Manhã

SUPERINTENDENTE
JOSÉ V. PORTINHO
N. 19.388 — ANO LV

REDATOR-CHEFE
ANTONIO CALLADO

2º Caderno — Rio de Janeiro, Sábado, 9 de Junho de 1956

GERENTE
ALINIO DE SALLES

VELUDO NO GOAL DA SELEÇÃO

esta tarde, contra o Bonsucesso

Amanhã o embarque para o Paraguai — Cortados: Ivan, Mário Ferreira, Décio e o goleiro Nadinho — Às 15,15 em S. Januário, ao preço único de 10 cruzeiros — A equipe titular não sofrerá outras modificações.

OS QUE SERÃO DISPENSADOS

O fracasso do arqueiro Nadinho no treino de conjunto realizado pelo plantel da seleção nacional fêz com que o treinador Flávio Costa tomasse novas providências quanto ao preenchimento do pôsto chave da sua equipe. E, efetivamente, o selecionador pediu ao Conselho Técnico da CBD a convocação de mais um goleiro, no caso, Veludo, que ontem mesmo compareceu em S. Januário, participando do individual. Antes o ex-goleiro do Fluminense havia treinado em Niterói, no seu novo clube, demonstrando aceitável forma técnica e física, razão pela qual o treinador optou pela sua convocação, apesar da negativa inicial do jogador.

Esta tarde, após o match-treino contra o Bonsucesso, Flávio Costa fará conhecer os quatro nomes que serão cortados, mas que, de antemão, são conhecidos: Ivan, que já foi dispensado por ôrdem médica; Mário Ferreira que nem chegou a se apresentar; Nadinho, o arqueiro que não correspondeu e, finalmente, Decio do Bangu. Todos os outros originalmente convocados e mais Veludo serão, portanto, convocados e seguirão a Assunção amanhã pela manhã, às 9 horas, num avião da Real.

INDIVIDUAL ONTEM

Segundo o seu programa pre-estabelecido no preparo do scratch, Flávio Costa mandou realizar, ontem, um exercício individual, sob o comando de Nilton Anet. Depois do ensaio os jogadores tiveram a tarde livre, reapresentando-se às 18 horas na concentração, onde permanecem, agora, até a hora da exibição de logo mais.

CONTRA O BONSUCESSO, ÀS 15,15 HORAS

Finalmente esta tarde, às 15,15 horas, o selecionado fará o seu machtreino, contra o Bonsucesso, no campo do Vasco da Gama. Será êste o último ajuste do quadro, se bem que apenas um pôsto é duvidoso: o do arqueiro que tanto poderá ser Pompéia como Veludo. Depende da produção desta tarde a preferência do treinador por êste ou aquêle arqueiro convocado. No mais, jogará o quadro na sua constituição de quarta-feira ou seja com Djalma Santos, Edson e Hélio no trio defensivo; Zozimo e Formiga na linha média e Canário, Romeiro, Leônidas, Zizinho e Ferreira no ataque.

O BONSUCESSO

A escalação dos rubros-anis será a seguinte: Humberto; Mauro e Gonçalo; Decio, Pacheco e Gilberto; Nilton, Waldir, Walter Prado, Vadinho e Nilo. O árbitro será o sr. Malcher da Gama e, na preliminar jogarão os times da Fábrica de Calçados DNB e F. C. Plaza pelo Campeonato Inter-Sindical.

O ingresso será dobrado a razão de 20 cruzeiros, preço único, para qualquer localidade do Estadio de São Januario.

CANCELADO o Torneio de Seleções

Mendonça Falcão veio ao Rio dizer isto

O presidente da Federação Paulista de Futebol, sr. Mendonça Falcão, veio ao Rio para participar dos festejos comemorativos ao 42.º aniversário de fundação da C. B. D. e tratar de assuntos de interêsse da entidade que dirige.

Assim é que, mantendo entendimentos com o dirigente da eclética, Mendonça Falcão teve a oportunidade de abordar o caso da participação do Brasil no certame das seleções B com a Argentina e Uruguai, concomitantemente com os jogos da Taça do Atlântico. Como é sabido, cabe-

(Continua na última página)

VELUDO
Volta ao Paraguai titular

WALDEMAR: SÓ K. O. OU DESISTÊNCIA

Federação: decisão também, por pontos

Carlos Gracie, Lourival Pereira, Waldemar e Carlos Renato — Round fechado e inútil

E na reunião de ontem não se chegou a conclusão alguma — Proibido sôco a meia distância — Segunda-feira outro encontro entre Waldemar Santana, os Gracies e Lourival Pereira — Data prevista para a luta: 30 de junho

Waldemar Santana e Carlson Grácie anunciam, há bastante tempo, a realização de um quase vale-tudo, ainda em continuação aos desejos recíprocos de definir pretensa superioridade, pertencente, hoje, a Waldemar que surrou há um ano atrás, o famoso Hélio Grácie.

Ontem, houve outro encontro preparatório de assinatura de contrato. Representando os Grácies, o mais velho Carlos, enquanto Santana compareceu acompanhado do "manager" Carlos Renato. De início um quase discurso do presidente da F.M.P., sr. Lourival Pereira, situando o que seria a luta, catalogada na modalidade de "luta-livre para profissionais", sendo válidos todos os golpes de ring, com proibição apenas, para o sôco direto, quando afastados os lutadores. Sôco só será permitido quando os adversários estiverem agarrados, isto é quando não produzir efeito algum.

CONTROVÉRSIA

No que diz respeito a parte técnica houve entendimento. Carlos aceitou uma e outra sugestão. Mas no que diz respeito a regulamentação da luta, o desacôrdo foi insanável. O jornalista Carlos Renato argumentou com razão que, sendo a luta uma adaptação de regulamentos, tornar-se-ia impossível um critério suficientemente claro para a contagem de pontos. Por esta razão deveriam figurar como etapas decisivas do combate, apenas o K. O., o K. O. técnico e a desistência. Caso contrário, desenvolvendo-se a luta em aproximado equilíbrio, a decisão dos jurados, baseadas em conceitos ainda não firmados, poderia dar ensejos a controvérsias.

E, se nos reportamos a origem do combate, as características do desafio, chegaremos todos a esta mesma conclusão, pois em situação anterior, muito mais clara e definida, os Gracies deram motivo a ação judicial e, até hoje, está presa no Vasco, a bolsa da luta Carlson x Passarito, simples e primário "vale-tudo".

OUTRA REUNIAO

Como a Federação fizesse pé firme na exigência da contagem de pontos, a reunião acabou não servindo para nada. Haverá outra, marcada para segunda-feira, após novo pronunciamento do Departamento Técnico da entidade. Enquanto isso, em princípio, a luta continua marcada para 30 de junho, no Ginasio Gilberto Cardoso.

VITÓRIA do Botafogo

TROYES, França, 8 — Por 5x1, a equipe brasileira de futebol do Botafogo, do Rio de Janeiro, derrotou esta noite a equipe local do Troyes.

Ao terminar o primeiro tempo, o Botafogo já vencia por 4x0. U.P.

KOPA AUSENTE

PARIS, 8 — Raymond Kopa feriu-se hoje ligeiramente, e, assim, não jogará no encontro de amanhã à noite, com a equipe brasileira do Botafogo. Entretanto, estará novamente colocado para 13 do corrente, final da Taça da Europa, contra o Real, de Madri.

Por outro lado, o Reims não poderá utilizar, contra o Botafogo, os serviços de Bliard e de Sialka, incorporados no Exército. F.P.

A PORTUGUÊSA NA TCHECO-SLOVÁQUIA

PRAGA, 8 — A equipe brasileira de futebol "Associação Atlética Portuguêsa" do Rio de Janeiro disputará brevemente quatro "matches" na Tcheco-Eslováquia. Os brasileiros jogarão no dia 27 do corrente em Praga, no dia 29 em Mrno, no dia 3 de julho em Bratislava e no dia 5 em Ostrava. Atualmente a equipe brasileira se encontra na Polônia, donde deverá seguir para a União Saviética antes de vir à Tcheco-Eslováquia. — F.P.

FOTO DO JÔGO DE ANTEONTEM:

Vladimir Jordan
Tentando "subir na bandeja"

DISCURSO, EMOÇÕES E "GAFFES"

Houve festa, ontem, na CBD

Recebendo os troféus da C.B.D., o deputado Leoberto Leal, presidente da Confederação Brasileira de Tênis, agradece às palavras do sr. Sílvio Pacheco

Na sede da Confederação Brasileira de Desportos, ontem, movimento desusado, figuras importantes, flôres, discursos e até mesmo liberdade para os representantes da imprensa. Tudo por motivo da passagem do 42º aniversário de fundação da entidade máter, efeméride sem dúvida alguma das mais importantes no cenário esportivo nacional.

As comemorações foram iniciadas na parte da manhã com a realização, na igreja N. S. da Conceição e Boa Morte, da missa em ação de graças, a qual compareceram grande número de desportistas.

Na parte da tarde, foi iniciada a segunda parte das comemorações, iniciada com a convocação do deputado Leoberto Leal, presidente da Confederação Brasileira de Tênis; Viúva Joaquim Pizarro Filho; Ministro Armando Trompowski; Mário Polo; Maria Lenk e Professor Ramos de Freitas para, com o presidente Silvio Pacheco, constituírem a mesa que presidiu os trabalhos. Coube então, ao professor Ramos de Freitas, por designação do presidente da casa, historiar a vida da C.B.D., fazendo o elogio dos seus dirigentes anteriores e atuais, sobretudo pelo seu espírito de compreensão, no que se refere à maneira como facilitaram a emancipação dos esportes nacionais que haviam atingido completa maturidade. Falou bem o representante fluminense e mereceu os aplausos recebidos.

HOMENAGEM A MARIO POLO

Homenagens tocantes foram prestadas à memória de Joaquim de Almeida Pizarro Filho, falecido quando desempenhava a função de secretário da C. B.D., ainda na gestão do sr. Rivadávia Corrêa Meyer e também a Mário Polo, uma das glórias do esporte brasileiro, com a inauguração do retrato de ambos na sede da entidade.

Para saudar Mário Polo, falou o sr. João Corrêa da Costa que, entre demorados aplausos, rememorou a longa fôlha de serviços prestados pelo homenageado aos esportes nacionais. O ex-vice-presidente da C. B. D., um dos responsáveis diretos pelo êxito do Campeonato Mundial de 1950 em nosso país, respondeu comovido agradecendo também, em nome da viúva Pizarro Filho, as homenagens que lhe haviam sido tributadas.

TROFÉUS DA C.B.T.

Uma das cerimônias mais interessantes das comemorações de ontem na CBD foi, decididamente, a entrega dos troféus conquistados transitòriamente pelos tenistas brasileiros no exterior, quando ainda o tênis era supervisionado pela CBD, ao presidente da Confederação Brasileira de Tênis, deputado Leoberto Leal. Falando na oportunidade, o sr. Sílvio Pacheco fêz o elogio dos dirigentes da nóvel entidade, a quem creditou sua esperança de um futuro feliz e brilhante.

Em agradecimento, discursou o deputado Leoberto Leal que, em breves mas incisivas palavras, enalteceu o magnífico trabalho da CBD em prol do soerguimento do tênis em nosso país. Em seguida, ofertou ao presidente da CBD a primeira flâmula da Confederação Brasileira de Tênis, num preito de reconhecimento à missão cumprida pela CBD em favor do esporte que agora se tornou emancipado.

AS "GAFFES"

Terminada, pràticamente, as cerimônias e já estavam os presentes servindo-se de coquetel oferecido pela C. B. D. quando, inopinadamente, o deputado Mendonça Falcão, presidente da Federação Paulista de Futebol, entrou na sala e começou a discursar. O ambiente se transformou imediatamente, pois ninguém mais pôde conter o riso, quando S. Excia., enfàticamente, soltou um "PÓSSAMOS" e logo a seguir saiu-se com "sugestões sugeridas"... Era a confirmação das "gafes" cometidas na Europa...

Mas, o deputado Mendonça Falcão tinha mais e terminado o discurso, bastante apreensivo revelou à reportagem: "Eu não gosto de avião e tenho razões para isso. E' que tôda vez que estou no ar vejo nitidamente a figura de S. Pedro entre as nuvens". Comentário de um repórter: "Então, êle vê S. Pedro a todo momento..."

Durante tôdas as comemorações, nenhum dos discursantes e principalmente os homens da C. B. D. se lembram de dirigir uma palavra de agradecimento ao trabalho da imprensa esportiva Os cronistas intimamente sofriam a ingratidão O sr Abílio de Almeida, já no fim da festa, com uma providencial "cotucada" no presidente Sílvio Pacheco, quando êste agradecia a Mendonça Falcão, salvou, entretanto, a situação E o sr Sílvio Pacheco, sem perder tempo incluiu a imprensa nos seus agradecimentos, lembrando inclusive as críticas construtivas. Terminou, todavia, mentindo para os presentes ao afirmar que "a C. B. D. sempre estêve e estará de portas abertas para os cronistas esportivos"...

Hoje, os primeiros campeões

TREINAM os paraguaios

Cabrera na ponta esquerda – Gonzalez desligado da concentração

ASSUNÇÃO, 8. Os jogadores paraguaios voltaram a ensaiar em conjunto, preparando-se para os dois jogos com os brasileiros, programados para 12 e 17, pela Taça Osvaldo Cruz. Enquanto a defesa mostrou-se firme, o ataque não está bem entrosado, faltando principalmente penetração.

O novo exercício dos "guaranis" foi realizado no novo Estádio da Liga Paraguaia que será inaugurado com os jogos com os brasileiros. Numeroso público (perto de quatro mil pessoas), presenciou a prática.

CABRERA NA PONTA DIREITA

Ao que tudo indica, o ponteiro esquerdo Joel Cabrera deverá ser deslocado para a ponta direita, em substituição a Hermes Gonzalez que foi desligado da delegação, por indisciplina. Nos demais postos, não haverá alterações, contando os guaranis com Caballero; Maciel, Segovia e Echaque; Vilalba e Leguisamon; Joel Cabrera, Jara Saguier, Romero, Rolon e Cañete.

OS "BICHOS" DOS PARAGUAIOS

A Liga Paraguaia de Futebol já estabeleceu a tabela de gratificações para os dois jogos pela Taça Osvaldo Cruz. No primeiro jôgo, em caso de vitória, o prêmio será de 4 mil cruzeiros e empate, de 2 mil cruzeiros. No segundo jôgo, triunfando, os guaranis receberão 6 mil cruzeiros, empatando terão a metade, ou seja, 3 mil cruzeiros. Os jogadores paraguaios estão recebendo diária de 150 guaranis.

HORÁRIO DO 1º. JÔGO

O primeiro jôgo entre brasileiros e paraguaios, terça-feira, será iniciado às 15 horas, hora local, correspondendo às 16 horas, hora do Rio de Janeiro.

APOIO DO TIJUCA — Vitoriosa a campanha em pról da fundação da Confederação Brasileira de Tênis, para a qual contribuiu decisivamente, o Tijuca formou imediatamente entre os seus primeiros grandes cooperadores. Inicialmente, cedeu um dos seus mais operosos diretores — João Carlos dos Santos — para integrar, como Vice-presidente dos Interêsses Financeiros, a diretoria da Confederação. Logo depois, colocou à disposição da C.B.T. tôdas as suas dependências, além de ter facilitado um sem número de outras providências, tornando uma realidade a exibição em nossa capital dos campeões mundiais do tênis profissional. Finalmente, Hugo Ramos Filho (presidente), João Carlos dos Santos (vice-presidente do tênis) e José Brand Ribeiro (vice-presidente do Patrimônio) assinaram anteontem o Livro de Ouro da Confederação Brasileira de Tênis, contribuindo o primeiro com Cr$ 25.000,00 e os dois últimos com Cr$ 20.000,00 cada um.

Verdadeiramente sensacional a rodada de hoje do Campeonato Aberto João Carlos dos Santos — Cecy Carvalho x Maria Helena Amorim, a maior atração — Amanhã, o encerramento do certame

Será iniciada na tarde de hoje a etapa decisiva do Campeonato Aberto João Carlos dos Santos que, como temos noticiado, vem sendo realizado,com grande brilhantismo, nas quadras do Tijuca Tênis Club. Durante tôda a semana tenistas cariocas, sampaulinos e paranaenses estiveram se defrontando em partidas interessantes e movimentadas, proporcionando ao sempre numeroso público que compareceu às dependências tijucanas momentos de agradável emoção. Pouco a pouco os menos categorizados foram sendo eliminados, até chegar-se à rodada que terá início a partir das 15 horas de hoje, quando todos os encontros podem ser considerados como realmente de grande importância, uma vez que os seus competidores representam o que de melhor possui o cenário tenístico da metrópole.

Assim é que inicialmente teremos as semifinais de simples femininas, em que defrontar-se-ão Lucy Maia contra a sampaulina Amélia Cury e a carioca Maria Helena de Amorim contra a também sampaulina Cecy Carvalho. Prejudicada na confecção da chave, não resta dúvida de que para Maria Helena a situação se apresenta bastante dificultosa. Isto porque para chegar à final terá de sobrepujar na tarde de hoje a campeã sampaulina Cecy Carvalho, uma das grandes favoritas do atual certame. Nessas condições, pode acontecer que, por deficiência do departamento técnico da F.M.T., o resultado do jôgo de hoje entre Maria Helena de Amorim e Cecy Carvalho venha a apontar, antecipada-

(Continua na 2.ª página)

ESPANHÓIS querem mesmo Pavão

Confirma o presidente Alves de Moraes a notícia já divulgada

A propósito de um despacho telegráfico no qual foi revelada a disposição de um clube espanhol em contratar o zagueiro Pavão pela importância de sete milhões de cruzeiros aproximadamente, a nossa reportagem ouviu ontem o presidente do Flamengo, José Alves de Moraes.

CONFIRMA O DIRIGENTE RUBRONEGRO

Existe realmente uma agremiação espanhola interessado no concurso de nosso defensor Pavão. Ao assunto, que chegou ao meu conhecimento, através de uma carta de Irineu Chaves, não dei maiores atenções, por um motivo simples: a solução da questão financeira do Flamengo não está condicionada à venda de "passes" de jogadores.

O Flamengo de algum tempo a esta parte abandonou a política de inverter grandes somas para aquisições de jogadores, preferindo arregimentar para as suas hostes, valores em formação, para mais tarde lançá-los no cenário do futebol nacional. Por outro lado também, não coloca à venda, os elementos julgados imprescindíveis à constituição da sua equipe.

Em aditamento ao seu ponto de vista, Alves Moraes declarou: "Os problemas de ordem financeira dos clubes só podem ser resolvidos com o planejamento das atividades das equipes, que terão de ser entrosadas com os calendários das entidades que dirigem o futebol. Tudo feito com a devida antecedência; com a fixação dos preços dos ingressos, levando-se em cosideração o custo de vida, etc."

Concluindo, o dirigente rubronegro afirmou: "Apesar de ser vultosa a quantia oferecida pela transferência de Pavão, o Flamengo não está disposto a negocia-lo."

OUTRO TÉCNICO BRASILEIRO EM PORTUGAL

LISBOA, 8 — Um quarto treinador brasileiro acaba de se fixar em Portugal. Trata-se de Oto Bumbell, que no Rio Grande do Sul treinou clubes locais exercendo também a sua atividade, por três anos, na Costa Rica. Bumbell dirigia-se a Paris, onde um clube pretendia o seu concurso. Demorou porém alguns dias em Lisboa para assistir aos últimos jogos internacionais. Entretanto o Lusitano de Évora ofereceu-lhe uma proposta vantajosa, com o que o técnico concordou e que inicialmente está fixada em 60 contos de "luvas" e 10 contos de ordenado mensal, tendo o contrato a duração de um ano E' êste portanto o quarto treinador brasileiro a fixar-se em Portugal, sendo os restantes Oto Glória, do Benfica, Yustrich, do F C do Pôrto e Abel Picabéia, do Sporting. ANI.

OS RUSSOS DERROTADOS NA ESTREIA

Vitoriosa a Seleção Uruguaia: 59 x 57

O gigante de 2m 18 foi barreira difícil de ser superada — Nos últimos segundos a decisão da partida

(Texto na 2.ª página)

OS RUSSOS DERROTADOS NA ESTRÉIA

Vitoriosa a seleção uruguaia : 59 x 57

O gigante Ian Urumins foi a barreira soviética

Montevidéu, 8 — O selecionado russo de basquetebol, que atuou ontem à noite nesta capital, foi derrotado pela seleção Uruguaia por 59/57. O primeiro tempo terminou a favor da Rússia por 35 a 34.

A primeira etapa foi muito equilibrada. O melhor homem soviético foi Kumins, um gigante de 2 metros e 18, que se converteu numa barreira instransponivel aos avanços uruguaios.

No segundo tempo, os uruguaios tiveram um excelente atuação. Com ataques rápidos, conseguiram desorientar a defesa russa, que têve de recorrer a numerosas faltas, perdendo assim o concurso de Krumins, por quatro faltas consecutivas. O equilíbrio do jôgo foi demonstrado pelos trêze empates no marcador. O triunfo uruguaio foi conquistado na última hora, com um duplo de Mera.

Os marcadores uruguaios foram Costa, 21; Mera, 9; De Marco, 7; Scarones 8; Alastuaga 5; Rosello, 9. Os marcadores russos foram Reshentkov, 29; Stonka, 12; Pelaquavicus, 5; Boshkariov, 6; Krumins, 6; Lauritenas, 4; e Ozerova, 4.

A renda foi de 15. 687 pesos.

Trento, 8 — (United Press — Charly Gaul, do Luxemburgo, ganhou hoje a décima-oitava etapa da Volta da Itália em bicicleta, depois de uma luta sensacional contra o mau tempo nos Alpes cobertos de neve.

ES/149/15,48

PRONTA A TABELA DO CAMPEONATO PAULISTA

S. PAULO, 8 — O Departamento Técnico da Federação Paulista de Futebol foi muito feliz na confecção da tabela do Torneio de Classificação do certame do corrente ano. Após um trabalho meticuloso o referido órgão técnico submeteu à apreciação dos clubes a tabela para a presente temporada. Ela foi aprovada totalmente.

Pela nova fórmula, os grandes clubes sòmente deixarão a Capital uma única vez. O São Paulo jogará em Lins;; o Santos F.C. pelejará em Jaú; o Corintians preliará em Piracicaba; o Palmeiras em São Caetano;; a Portuguêsa de Desportos lutará em Campinas. Os prélios do Santos, na Vila Belmiro, foram sorteados. São Paulo e Corintians jogarão no "alçapão", ao passo que o Palmeiras e a Portuguêsa de Desportos é que receberão a visita do campeão paulista.

Cada um dos chamados "pequenos" jogará entre seis e sete partidas em seus domínios, havendo, consequentemente, possibilidades idênticas relativamente à conquista das vagas no grupo dos dez.

O XV de Novembro de Jaú jogará sete partidas, uma das quais no entanto lhe coube por sorteio, como seja a visita do Santos; o XV de Piracicaba atuará seis vêzes na sua praça de esportes, inclusive contra o Corintians; o Noroeste exibir-se-á seis vêzes em seu campo; o Linense, atuará seis jogos em seus domínios, inclusive uma contra o S. Paulo; a Portuguêsa Santista receberá sete visitas dos demais clubes, considerando-se, no entanto, o fato de que se o clube de Santos, ali mesmo jogará contra o Santos e o Jabaquara; o Jabaquara, por sua vez, jogará sete vêzes em seus domínios, um dos quais contra a Portuguêsa Santista; o São Bento terá sete partidas no seu estádio e uma das quais contra o Palmeiras; a Ferroviária, "caçula" do certame, pelejará em seu campo seis vêzes; Guarani e Ponte Preta jogarão na "cidade das andorinhas" seis vêzes cada um, inclusive o próprio jôgo entre si e a visita da Portuguêsa de Desportos; o Juventus e Nacional preliarão sete vêzes em seus domínios.

HOJE OS PRIMEIROS CAMPEÕES

(Continuação da 1.ª página)

mente, a campeã feminina do presente Campeonato João Carlos dos Santos.

DUAS FINAIS

Além das semifinais acima mencionadas, muitos serão ainda os jogos atraentes da rodada de hoje do Campeonato João Carlos dos Santos, entre os quais devem ser destacadas as duas primeiras finais do certame: a do Campeonato de Duplas de Veteranos e a de Duplas Femininas.

A programação completa da rodada é a seguinte:

As 15 horas: Amélia Cury x Lucy Maia — Cecy Carvalho x Maria Helena. Final de Duplas de Veteranos: Ronald Barnes x Ivo Ribeiro — Carlos Fernandes x venc. de (João de Souza x L. F. Moreira).

As 16 horas: G. Naday x venc. de (Ronald Barnes x A. Ferla) — Venc. de (Pedro Guimarães x J. Catalano) x venc. de (Derny Queiroz x Carlos Fernandes).

FINAL DE DUPLAS FEMININAS

As 17 horas: Carlos Fernandes-P. Guimarães x venc. de (Luiz Carlos-Ronald Barnes x R. Amaral-L. F. Moreira).

As 18 horas: Lucy Maia - R. Barnes x venc. de (Cecy Carvalho-Carlos Fernandesx Iris Mendonça-A. Esteves) — Maria Helena-A. Ferla x venc. de (Amélia Cury - J. Catalano x Eloy Maia - G. Naday).

PROGRAMA PARA AMANHÃ

As 15 horas: Final de Simples Masculino. A seguir: Final de Simples Feminino — Final de Simples da Mocidade — Final de Duplas Mistas — Final de Duplas Masculinas. Encerramento e entrega de prêmios.

RESULTADOS DE ONTEM

Até a hora em que encerrávamos os trabalhos da presente edição, os jogos levados a efeito em prosseguimento ao certame acima haviam apresentado os seguintes resultados: João de Sousa venceu Luiz F. Moreira por 6x1 e 6x3; Carlos Fernandes venceu Derny Queiroz por 6x2 e 8x6.

EM TRÊS MESES A PISTA DE ATLETISMO

Afirma o presidente da Federação Metropolitana de Atletismo, sr. Francisco Cantisano que já foi aprovada a verba para o início das obras que serão feitas por etapas — Quatrocentos metros de circunferência e cento e dez de reta — Outros detalhes

— A pista de atletismo pertencente à A.D.E.M., será construída inda êste ano, informou-nos ontem, o sr. Francisco Cantisano, presidente da Federação Metropolitana de Atletismo.

Como fizessemos referência à verbas destinadas à sua construção continuou o presidente da F. M. A.:

— Já dispomos de dinheiro para a primeira etapa da pista, isto é, para o essencial. O projeto por exemplo, prevê duplicidade de caixas de saltos, etc., más sem prejuizo do mesmo construiremos apenas o mais urgente.

PRONTA EM TRÊS MESES

Mais adiante explicou o senhor Francisco Cantisano para atender a outras perguntas do repórter:

— Segundo o contrato celebrado entre a A.D.E.M. e a firma construtora ficou decidido que o prazo para a terminação dessas obras não poderão exceder de três meses. Tenho aliás mantido nesse sentido entendimentos com o presidente da Administração dos Estádios Municipais na figura do seu presidente engenheiro João Vilibaldi e tudo caminha para que as obras sejam iniciadas o mais breve possível, acredito até que na próxima semana.

CONSTRUÇÃO POR ETAPAS

Mais adiante o sr. Francisco Cantisano foi fornecendo outros dados:

A pista terá o cumprimento total de 400 metros e reta de 110 metros. O serviço de drenagem já está pronto e durante o transcorrer das obras teremos a assistência do técnico norte-americano Kinzie que se encontra entre nós em missão de aprimoramento técnico dos nossos atletas.

Já temos assegurado também um vestiário dos já construídos até que fique pronto o destinado ao atletismo.

— E as arquibancadas?

— Isto ficará para depois assim como a duplicação da caixa de saltos, pista para lançamentos, etc. A verba para as arquibancadas orçadas em cêrca de 5.000 milhões de cruzeiros já foi também autorizada mas sòmente mais tarde ela será aplicada. O fato em si é que o prefeito Francisco Negrão de Lima está muito interessado em que se comece a trabalhar, o rsto paulatinamente virá com o tempo.

COORDENAÇÃO

Como se pode constatar da entrevista do sr. Francisco Cantisano, é de crer-se que realmente agora, os cariocas não terão de esperar pela sua pista de atletismo. Somando-se êsses pronunciamentos com os que aqui inserimos do sr. Abellard França eleito na semana passada para a presidência do Conselho Fiscal da A.D.E.M., no mesmo sentido, verifica-se que existe uma perfeita coordenação no sentido de se dotar a capital da República de uma pista completa para a prática do esporte que mais glórias tem dado ao desporto brasileiro.

ESPORTE MENOR

ÓRGÃOS DIRIGENTES DO GRÊMIO SOCIAL PARANHOS

A diretoria do Grêmio Social Paranhos, que tem a presidi-lo o sn. Rui da Cunha, acaba de aprovar as festas sociais e esportivas para o corrente mês. Na sua sede e praça de esportes da rua Paranhos n.º 315, na estação de Ramos.

A diretoria é a seguinte: Conselho Deliberativo — Presidente o sr. Diderot de Carvalho; Vice-Presidente, Armando Henault; Secretário, Celso Vivone; Diretoria: Presidente dr. Rui da Cunha; Vice-Presidente, Nilo F. da Rocha; Departamento de Exposição e Propaganda: Noaldo H. Leitão; Finanças: Paulo Coelho; Patrimônio: João B. Frota; Social: Murilo Cristovão; Esportes: João B. do Nascimento; Legal: dr. Demócrito S. de Barros; Conselho Fiscal: Gutemberg de Oliveira, Eurico Peres e Haroldo Perrota.

O programa de festas sociais, é o seguinte: hoje, dia 9, baile do Departamento Social, das 22 às 3 horas; dia 13: cinema; dia 14, ensaio da quadrilha; dia 23, festas à caipira, das 22, às 3 horas; dia 27, cinema; dia 30, festa à caipira, das 23 às 3 horas, é homenagem aos aniversariantes do mês de junho.

E. C. AZTECA, EM BUSCA DA REABILITAÇÃO

Dando prosseguimento ao seu calendário esportivo do corrente ano, terá o Esporte Clube Azteca, da Urca, que saldar mais um compromisso, na tarde de amanhã. Com êsse objetivo irá à praça de esportes do Serrano Futebol Clube, na Lagoa Rodrigo de Freitas, a fim de dar combate ao clube local.

O prélio, levando-se em conta o grande número de bons elementos que integram as duas equipes, deverá ser sensacional, e, além disto, para o Azteca, poderá servir de reabilitação, caso obtenha a vitória, isto porque em seu último jôgo, contra o forte esquadrão do Bôca Júnior, de Botafogo, as suas equipes de amadores e aspirantes conseguiram resultados desfavoráveis.

Antecipando ao encontro principal estarão em ação as equipes de aspirantes dos mesmos clubes, num prélio, que, devido a rivalidade existente entre os citados competidores, deverá agradar à torcida.

JOGA HOJE O RUI BARBOSA

Bom encontro é o que está programado para esta tarde, entre as equipes do Rui Barbosa Futebol Clube e a do Canadá Esporte Club.

Servirá de local para êste prélio a própria praça de esportes do Canadá, que deverá acolher um grande número de torcedores para assistir a contenda.

A partida preliminar será disputada pelas equipes de aspirantes dos mesmos clubes.

SENSAÇÃO EM OLARIA

Estarão vibrando na tarde de amanhã os torcedores simpatisantes do futebol amadorista de Olaria, com a realizacão do encontro a ser disputado entre os quadros do Irmãos Goulart Futebol Clube, conjunto local e o do Diana Futebol Clube.

Na partida preliminar estarão frente a frente os quadros de aspirantes.

MATINAIS

(Conclusão da última pagina)

Snooker talvez não seja apresentado mas aparece nos 800 em 53"4/5, à vontade. Canaletto, que é quem defenderá os interêsses do stud, melhora a marca para 53"1/5, terminando com boa disposição. Isto depois de fazer uma partida de 360 em 25", fàcilmente, e continuar em galope alegre até a seta dos 800. Courageuse passa o quilômetro em 66"1/5, sem fazer fôrça, e Cadi melhora a marca para 62"4/5, porém termina apurado, para derrotar o "sparring" Hope Boy, que larga com dois corpos de vantagem. Sancy registra 63" e finaliza, firme, mexido nos metros derradeiros e Inhanduhy registra 64"2/5, em boas condições. Roleta não chama a atenção com seus 46" nos 700, com final regular, e Mister Rio crava 58" nos 800, com sobras, ao lado do companheiro Rumbo.

DIVERSAS OCORRÊNCIAS

PASTA EXTRAVIADA

O jornalista Italo Viola, nosso confrade de "O Cruzeiro" ontem, cêrca das 16 horas, deixou no interior de seu automóvel, um "Buick" de chapa n.º 14-73-55, uma pasta contendo vários documentos que sòmente a êle interessam. O auto ficara recebendo reparos no borracheiro localizado na Rua João Alvares, n.º 43, na Saúde, enquanto seu proprietário dirigiu-se ao centro da cidade para diversos afazeres. Ao regressar, Italo foi surpreendido com a falta da pasta cujo fim o próprio borracheiro não soube explicar uma vez que por ali transitam muitas pessoas de outros autos estacionados para consertos diversos.

Como frisamos, todos os papéis existentes na pasta só têm valor para seu legítimo dono, razão pela qual faz êle um apêlo no sentido de que lhe sejam devolvidos ao menos os documentos.

Qualquer informação pode ser dada pelos telefones: — 23-1733 ou 29-1971.

CONDENADO A 7 ANOS DE RECLUSÃO

Pelo Tribunal do Júri, foi ontem julgado o réu José Luiz da Silva, vulgo "Zé-Luiz", que no dia 19 de dezembro de 1952, cêrca das 23,30 horas, na Rua da Quitanda, em frente ao prédio n.º 202, agrediu, com instrumento pérfuro-cortante, a José Vieira Nunes, vulgo "Alagoas", produzindo-lhe lesões que causaram sua morte. Acusado pelo promotor Eugênio Sigáud e defendido pelo advogado Celso Nascimento, José Luiz da Silva foi condenado a 7 anos de reclusão pelo Tribunal do Júri.

DESCARRILOU O NOTURNO

NOVA ERA, 8 — Ocorreu grave acidente na linha férrea que liga esta cidade a Belo Horizonte, interrompendo o trânsito por várias horas. O N.F.-2, procedente de Nova Era e com destino à capital, ao passar pelo quilômetro 723, próximo à estação de Capela Branca, teve um dos vagões, o VD-365, tombado para um lado. Imediatamente o carro-correio MM-12 tombou, desligando-se do restante da composição. A máquina, entretanto, ainda o arrastou cêrca de 50 metros, arrebentando-o quase inteiramente. O estafeta do DCT, Eli Fonseca, que estava do seu interior, recebeu ferimentos leves.

A causa do acidente ainda não está esclarecida. Tudo indica, porém que se trata de dormentes podres, pois, como se sabe, é péssimo o estado da linha férrea que vai até Belo Horizonte. M.

SERIA CRIMINOSO O INCÊNDIO

PORTO ALEGRE, 8 — A polícia investiga o incêndio que destruiu totalmente o anexo da "boite" Casablanca, sita à Avenida Belém, no arraial de de Teresópolis, às últimas horas de anteontem. Tratar-se-ia, segundo apuraram as autoridades, de um incêndio criminoso, pois, de acôrdo com as declarações de uma das mulheres que ali residem, Albertina de tal, seu amante, o garçon Olmiro Almanza, que exerce suas atividades no Hotel Paz, ao ser repelido, após espancá-la, prometera voltar à noite de anteontem para "quebrar tudo". Tanto a agressão como a mezca foram registradas. Asp.

A BANDEIRA RUSSA DESCEU DE POSIÇÃO EM PRAGA

NOVA YORK — A bandeira russa está tremulando ao lado das demais, em vez de ocupar um lugar especial de honra na capital tcheca, segundo informa o correspondente do "New York Times" em Praga.

Diz o correspondente que o caso é mais um exemplo de sensibilidade do govêrno ante a opinião pública. Os estudantes protestaram contra a prática de colocar a bandeira russa em pé de igualdade com o Pavilhão Nacional tcheco nos edifícios público e por ocasião das cerimônias nacionais. I. P. S.

PEQUIM PLANEJA UMA GIGANTESCA IMIGRAÇÃO FORCADA

LONDRES — O "Daily Express" diz em sua edição de hoje que o primeiros milhão de famílias, num movimento que constituirá, possivelmente, a maior imigração da história, começará a ser transferido, imediatamente, da zona oriental da China Comunista para as provincias de Siankiang e Keilungkain, numa mudança permanente.

O povo chinês não foi, até o momento, informado dessa transferência.

O despacho do jornal londrino, enviado por seu correspondente René McColl, descreve o plano como sendo uma versão chinesa do Projeto de Recuperação de "Terras Virgens", proposto por Kruchev na Rússia. I. P. S.

DECISÃO DO TORNEIO INICIO PAULISTA

S. PAULO, 8 — Será disputada amanhã a terceira e última etapa do Torneio Início do campeonato paulista, com os jogos que apontarão o vencedor. O Estádio do Pacaembu deverá apresentar uma boa assistência para essa parte do torneio.

O primeiro jôgo semifinal, programado para as 15 horas, colocará em confronto os quadros do São Paulo, segundo colocado da segunda fase do torneio contra o Guarani, primeiro colocado da primeira fase.

As equipes deverão apresentar-se assim formadas:

GUARANI — Paulo; Dalmo e Palante; James, Nelson Faria e Henrique; Fifi, Cesar, Vilalobos, Bené e Ismar.

SÃO PAULO — Poy; Clélio e Meloni; Vitor, Pé de Valsa e Turcão: Maurinho, Zezinho, Gino, Roque e Canhoteiro.

O segundo jôgo, previsto para as 15,30 horas, reunirá o Noroeste, segundo colocado da primeira fase contra a Portuguêsa de Desportos, primeira colocada da segunda fase.

Os quadros deverão jogar assim formados:

PORTUGUÊSA — Felix; Reginaldo e Nena; Zinho, Brandãozinho e Hermínio;; Nelsinho, Edmur, Airton, Zé Amaro e Laerte.

NOROESTE — Julião; Tomazini e Pedro; Fernando, Gaspar e Pierre: Levi, Nivaldo, Paulo, Valeriano e Tito.

O jôgo final reunirá, para decisão do torneio, os vencedores dos dois jogos semifinais. S.P.

IMPEDIDA A FUGA

ARACAJU, 8 — Um guarda da Penitenciária do Estado surpreendeu três detentos quando tentavam fugir por um subterrâneo que cavaram durante 10 dias, nas proximidades dos banheiros do presídio. M.

DETIDO O LADRÃO DE AUTOMÓVEIS

S. PAULO, 8. Na tarde de ontem, em Congonhas, foi prêso por investigadores da Delegacia de Furtos, o individuo José Tibério.

Tibério, que é "ex-dedo-duro" da policia paulista, estava sendo procurado há cêrca de três meses por ser chefe de uma quadrilha de ladrões de automoveis que agia nas praças de São Paulo e Rio. M.

DEIXOU OS PASSAGEIROS "A VER NAVIOS"...

S.PAULO, 8 — Edmundo Constantino Seippa, de nacionalidade grega, responsável pela Agência Galdi Passagens Aéreas e Marítimas, estabelecida nesta Capital, com filiais, esta sendo procurado pela Delegacia de Furtos como estelionatário em virtude de diversas queixas contra êle apresentadas, baseadas em que recebeu importâncias entre 5 mil a 50 mil cruzeiros, para reserva de passagens marítimas, desaparecendo em aseguida. M.

NA ILEGALIDADE EM SÃO PAULO QUALQUER JÔGO DE CARTAS

S. PAULO, 8. A Policia de São Paulo acaba de colocar na ilegalidade todo jôgo carteado, inclusive o "pif-paf", "buraco", "poker", etc. Neste sentido as autoridades se dirigiram a todos os clubes desta Capital informando que, a partir de hoje, tais jogos estão proibidos em São Paulo.

Sabe-se que a Secretaria de Segurança Pública já expediu instruções no sentido de punir severamente os infratores. Asp.

O "CONTO" DA CONSTRUÇÃO

S. PAULO, 8 — Apresentaram-se à Policia os srs. Paulo Angelo da Silva, Marcelino de Oliveira e Alcides Donchen que declararam ter sido vitimas do uma "arapuca" que funcionava sob a responsabilidade de Edmundo Rabelo.

Conforme as declarações das vitimas, Rabelo montou luxuoso escritório no 11º andar da avenida Ipiranga, 1248, e deu á firma o nome de "Financiadora Nova Era". Fazia anúncios em jornais sôbre a execução de construções a prazo mediante uma entrada que deveria ser paga antes do início das obras. Recebendo dos incautos as entradas, Rabelo abandonou o escritório, tendo também lesado seus empregados.

Desta forma, é de supor-se que outras vitimas procurem, nestes próximos dias, a Polícia, a fim de prestarem queixa contra o espertalhão.M.

PRESO UM DOS RAPTORES DAS DUAS MENORES

S. PAULO, 8. Já se encontra prêso o indivíduo Francisco Grafill Leli, um dos raptores das menores Ariete e Leonilda Teroni.

O outro jovem, acusado também de um desfalque de 120.000 cruzeiros na firma em que trabalhava, Tersio Suzano, deverá ser prêso nas próximas horas. Asp.

LADRÕES INCENDIÁRIOS

BELO HORIZONTE, 8 — Ladrões assaltaram o prédio do Laboratório Farmaeer. Após farejarem os escritórios, dirigiram-se ao depósito, no porão ao qual atiraram fogo. A intervenção dos bombeiros evitou a propagação das chamas, que chegaram a destruir três cômodos do depósito.

Os prejuízos causados pelo incêndio atingem a 500 mil cruzeiros. M.

JUSTIÇA MILITAR

Arquivada a representação contra o auditor e o promotor da Polícia Militar

Na sua sessão de ontem, o Superior Trbunal Militar, por unânimidade de votos, mandou arquivar a representação contra o auditor e o promotor substi'u' da Auditoria da Policia Militar do Distrito Federal, feita pelo advogado Antônio Carlos de Marris e Barros, a propósito de possiveis irregularidades em um processo que transitou por aquele Juizo, no qual funcionou o referido causidico. Relatou o feito o ministro Berredo Leal.

Condenações por desvio de materiais da Aeronáutica

Na sua sessão de 6 do corrente, o Superior Trbunal Militar condenou a 2 anos e 3 meses de reclusão a Raimundo Azevedo Leal, Aires Vieira da Costa, Clóvis Correa de Oliveira e Nelson Pereira da Silva; a dois anos de prisão a Aureo Coutinho, Milton Orsi, Boanerges Cavalcanti, George Coriyle Burnett, Mário Moreira, Veriomar Geraldo Teixeira, André Caruarano e Francisco Seles; a oito meses de prisão a Eugênio Paes Leme Ramos e José Rubens de Macedo; a um ano de prisão a Pedro Vieira de Moraes, Raul Werneck de Castro; e confirmou a sentença que absolveu os acusados Floriano Ribeiro da Silva e Manoel Ferreira Paciência. Os réus foram acusados de haverem desviado materiais, dando um prejuizo à Fazenda Nacional de mais de dois milhões de cruzeiros. Pertencem êles ao quadro de sargentos da Aeronáutica.

Os campeões do F. C. do Pôrto

LISBOA, — Esta é a história dos integrantes da equipe do Futebol Clube do Pôrto, que integram o quadro campeão da temporada 55-56, em seus 26 jogos do turno e returno do campeonat oportuguês. Um conjunto homogêneo, voluntárioso e que chegou à grande conquista sob as ordens do técnico brasileiro Yustrich, uma das principais figuras na ordem de merecimento dos elogios.

Utilizou o Pôrto em seus 26 jogos nada menos de 19 jogadores ,dos quais sòmente três atuaram em tôdas as pelejas. Foram êles os zagueiros Osvaldo e Virgiiio e o atacante brasileiro Gastão. Os demais tiveram atuações que variaram desde o mínimo de uma partida até os 25 jogos do goleiro Pinho.

AS NACIONALIDADES DOS JOGADORES

Um aspecto interessante é aquêle que diz respeito às nacionalidades dos jogadores que se sagraram campeões da temporada passada. Encontramos entre os 19, 12 portuguêses, 3 brasileiros, 2 de Angola, 1 de Lourenço Marques e 1 argentino. Como se vê Yustrich conseguiu bastante de um conjunto vindo em boa parte de terras estranhas, levando-o a uma conquista memorável. Os três brasileiros são os 2 atacantes Gastão e Jaburu e o médio Gonçalves, o primeiro transferido do Atlético Mineiro e os demais do América, também de Belo Horizonte. O argentino é Valle, nascido em Buenos Aires que antes jogara no Lusitano de Evora. Os africanos São Perdigão, vindo de Lourenço Marques e Carlos Duarte e Miguel Arcanjo, ambos de Angola. Os demais são todos naturais da terra e vindos das mais diversas partes de Portugal, havendo sòmente um da cidade do Pôrto, Romeu.

DOIS CAMPEÕES EM OUTROS ESPORTES

Outro fato curioso pode ser apontado entre os integrantes do quadro campeão. E' a existência de dois campeões de outros esportes em seu meio. Assim é que o goleiro Pinho também possui o título nacional de Handebol, enquanto o ponteiro esquerdo Perdigão foi campeão português de Salto em Altura do ano de 1952.

O jogador mais baixo é Romeu com 1,63 metros e os dois mais altos são Jaburu e Acursio, com 1,85 meiros. A média de altura do quadro é de 1,73 metros, enquanto a idade média é de 27 anos exatos. O mais jovem é Sá Pereira com 22 anos e o mais idoso o argentino Valle com 36 anos.

77 TENTOS ASSINALADOS

No decorrer dos 26 jogos disputados foram marcados 77 tentos nas metas adversárias, contra 20 nas do Pôrto. Dêsses 20, tivemos 19 marcados contra Pinho e 1 contra seu reserva Acursio. Os tentos pró, estão assim distribuídos: 22 para Jaburu, 12 para Teixeira, 10 para Ernani, 8 para Gastão e Perdigão, 7 para Carlos Duarte, 6 para José Maria, 2 para Pedroto e 1 para Monteiro da Costa. Sòmente um tento contra foi assinalado pelo zagueiro Osvaldo. Serviço Especial da S.P.

GUERRA

RECONHECIDO O EXÉRCITO A UM DE SEUS SERVIDORES DOS QUADROS CIVIS

Aposentada a sra. Lúcia Muniz Freire — Generais e outras patentes chamados — Identificação de provas na E.S.E. — Clube Militar

D. Lúcia Muniz Freire, recebendo os cumprimentos do general Teixeira Lott

Depois de haver prestado mais de 36 anos de serviço ao Ministério da Guerra, foi desligada, ontem, às 16 horas, o oficial-administrativo classe "M" Lúcia Muniz Freire, que acaba de ser aposentada por ato do govêrno. Os seus colegas da Divisão do Expediente do Gabinete do Ministro da Guerra, onde sempre serviu, prestaram-lhe carinhosa homenagem a que se associou o próprio titular da pasta da Guerra, general Henrique Lott, bem como tôda a oficialidade daquele gabinete, inclusive os jornalistas credenciados, vendo-se também presentes os generais Oscar Rosa e João B. de Matos. Saudou-a o maj. Brasiliano que, após referir-se elogiosamente à sua antiga auxiliar, mandou proceder à leitura do elogio de despedida aprovado pelo gen. chefe do gabinete, e que diz a certa altura: "Afasta-se da atividade e vai gozar o prêmio de 36 anos de efetivo serviço, sem uma só falta ou licença. Assídua, inteligente, metódica e redigindo com clareza, tornou-se uma auxiliar prestimosa, desempenhando com acêrto e segurança, tôdas as funções que lhe foram atribuídas. E' leal, dedicada ao serviço e finamente educada. Compreensiva e dotada de alto espírito de solidariedade, soube cativar a estima e admiração de seus chefes e companheiros de trabalho, dêles fazendo amigos sinceros". A seguir, em nome dos seus colegas, falou a funcionária Auristela Teixeira Araújo, cuja oração foi muita aplaudida. D. Lúcia após agradecer com emoção a homenagem, foi cumprimentada pelo ministro Henrique Lott e demais pessoas presentes.

Generais e Outroas Patentes Chamados ao Serviço das Armas

A diretoria geral do serviço Militar solicita o comprecimento, ao seu gabinete, no horário de 15 às 17 horas, dos militares e pensionistas, abaixo relacionados, para tratarem de assuntos de seus interesses: generais de divisão Orvaldo Maury Mayer, Paulo de Bitencourt Amarante, Urbano Pinto de Abreu, Asdrubal de Castro, Almar de Lima e José de Araujo Sobrinho, coronel Eri Furtado Bandeira de Assunção, ten.cel. Americo Teles de Menezes, majores Alipio Pereira da Costa Filho e Jovelino Amaro do Nascimento, tenentes José Floriano da Rocha e Manoel Alves dos Santos, subtenentes Elias Ferreira Figner de Lima e sargento João de Almeida Bulhões e pensionistas Aretusa de Lavor Reis e Silva Pereira e sra. Francisca Soares de Lira.

Igreijinha de N.S. de Copacabanaa

Comunicam-nos: Amanhã, domingo, dia 10, o conhecido côro dos Canarinhos de Petropolis cantará na missa vespertina da Igreijinha de N.S. de Copacabana, à rua Francisco Otaviano 5-A, ás 17 horas. A cerimônia se realizará ao ar livre, em frente á Igreijinha, prevendo-se que grande multidão scorrerápara ouvir a mais pura música sacra.

Uniforme dó dia

Foi marcado o 5º uniforme, para os dias 10, 11 e 12 de junho corrente. Para a sessão magna e baile no Clube Naval, dia 11.6.56, ás 22 horas, foi marcado o 1º, desarmado. Para as comemorações da Batalha do Riachuelo, no mesmo dia, junta à estátua do almirante Barroso, uniforme: 5º desarmado.

Oficial Superior Chamado

O tenente-coronel José Albanese est ásendo chamado à Diretoria de Armamento para tratar de assunto de seu interêsse.

Grêmio Beneficente de Oficiais do Exército

Hildo Gonçalves Gusmão, o Grêmio Beneficente de Oficiais do Exército pagou após esse insucesso, para sua beneficiária sra. Elcy França de Gusmão, o pecúlio de Cr$ 240.000,00, deixado pelo extinto.

General Lima Figuerlredo

Será mandada rezar hoje, sabado, a missa de 7º dia pela alma do saudoso general José de Lima Figueiredo, falecido na madrugada de domingo último. Os seus ex-comandados do antigo 2.º Btl. de Pontoneiros, com séde em Cachoeira do Sul, convidam, por nosso intermédio, os seus colegas e camaradas de arma e amigos do extinto, para êsse ato de piedade cristã.

Identificação de Provas na E.S.E.

Realiza-se na próxima terça-feira, dia 12, na Escola de Saúde do Exército, sita á rua Moncorvo Filho 20, a identificação das provas escritas escritas dos candidatos á matrícula no Curso de Formação de Oficiais Médicos, procedentes da 1a. R.M., às 14 horas, podendo o ato ser assistido pelos candidatos e demais interessados.

Civil Chamado

O sr. José Loacer Costa está convidado a comparecer com urgência a Junta Central de Saúde no Q.S., Ministerio da Guerra, afim de tratar de assunto de seu interesse.

Museu Militar do Exército

Foi doado ao Museu Militar do Exército, pelo tenente Osvaldo Goma da Silva, um lindo lança-granadas, todo cromado. Trata-se de uma interessante peça de armamento fabricado em S.Paulo, durante a Revolução de 1932.

Clube Militar

Secretaria — Reassunção de funções - Reassume, hoje, as suas funções o Major Plinio Pitaluga, Diretor Secretário do Clube Militar.

Tesouraria — Expediente externo A fim de atender a necessidade do encerramento das atividades do movimento financeiro do Clube, o expediente externo da Tesouraria será o seguinte: diariamente das 14 às 17 horas, exceto aos sábados que será das 9 às 12 horas.

Caixa Mutuária — A Diretoria da Caixa Mutuária do Clube Militar avisa aos seus associados (antogos), com mais de 40 anos de idade, que só poderão optar pelo aumento do novo pecúlio de Cr$ 50.000,00, até 30 de junho corrente (parágrafo 1º do art. 2º do Regulamento em vigor). Os interessados poderão se dirigir à Caixa Mutuária pessoalmente ou por escrito, que serão prontamente atendidos.

Guerra do Paraguai

Atrasados - O major secretário da Comissão de Habilitação de Pensões Vitalicias, solicita-nos a divulgação dos nomes contemplados na decisão **Capitão Francklim Tupinambá Maribondo da Trindade: Stella Scheib Montalvão, Leopoldina OLLIVEIRA** de Araujo, Adelina de Oliveira, Jovelina Ferreira de Oliveira, Maria Rocha Holanda Braga, Elvira de Holanda Ferreira, Julio Petronilha Brodt Pezzani, Maria Gonçalves do Sanganna, Erondina Gonçalves Marques, Jandira Pena Nem, Amena Edit Enout de Faria Santos, Maria da Goria Enout de Melo Araujo, Antonia Branca da Rocha, ANtonieta Brodt Bardou, Placida Michaela Medeiros, Rosalina Teixeira Michaela, Virginia Michaela de Araujo, Elvira Bueno Vares, Elmira Bueno da Silva, Isaura Bueno da Costa, Herminia de Moraes Bueno, Brasilia Teixeira Coelho, Estephania Teixeira Paes de Barros, Cecinia Teixeira Guimarães.

Encarece a fineza de aguardarem a chamada nominal que a Pagadoria Central de Iativos e Pensionistas fará através da imprensa, com indicação do dia certo em que processará o pagamento, sendo somente prejudicial a vinda das interessadas antes a êste órgão ou àquela Pagadoria. Outrossim informa que amanhã será publicada a decisão **Capitão de Mar e Guerra José da Costa Azevedo.**

BOLETIM DA DIRETORIA GERAL DO PESSOAL DO EXÉRCITO

GABINETE

Q. G. do Exército - Capital Federal, 8 de Junho de 1956

BOLETIM INTERNO N8 129

Para conhecimento desta Diretoria Geral, Diretorias subordinadas e devida execução, publico o seguinte:

Infantaria

Coronel: Franclin Rodrigues de Morais, do C P O R B. Horizonte, porter vindo a serviço do C P O R; Tenentes coronéis: Leonel Mauricio Leão de Queiroz, da Es. S.G. por ter sido transferido do A. O. para o Q S G, nomeado para a Es S G e recolher-se; Antônio de Barros Moreira, do C P O R R. J., por ter assumido o Comando do C P O R R. J., por ter entrado em férias, o Cel. Cmt. efetivo;Capitães: Eduardo Olimpia Casares, da D. M. M. por ter regressado do R. G. do Sul, onde acompanhou o Sr. General Arthur da Costa e Silva, como Ajudante de Ordens; Paulo Aury Bollick Angelo, do Q. G. Z. M. C., por término de dispensa e regressar dia 8 de janeiro 1956, para S. Paulo; 1º tenente: Júlio José da Silva dc Q. G. 2a. R. M. por ter sido requisitado pela 2a. Auditoria da 1a R. M e regressar: 2º tenente: Carlos Luiz Barroso, do 2º R I. por término de férias, ter sido transferido para o 2º R. I. e entrar em trânsito, e nesta capital;

Cavalaria

2º tenente: Almir Olsen Sapucaia, DO 11º R. C., por regressar a sua Unidade;

Artilharia

Tenente coronel: José Maria de Andrada Serpa, do Q. G. 5a. R. M. por regressar a Curitiba:

Capitão R.1 - José da Silva Maia, por ter sido promovido ao pôsto de Capitão e transferido para a Reserva de 1a. Classe; 1º tenente: Thomaz Lourenço Taboada, da 1a. 4º G. A. Cos M, por ter de regressar a sua Unidade;

2ºs. Tenentes: Felisbino de Castro Neto, de 6º Ga. 75 dô, por ter vindo passar as férias nesta Capital; Norman Pinheiro de Negreiros, do 3º R. A. Cav. por ter vindo a esta Capital em gozo de férias, com permissão;

Engenharia

Coronel: Euler Bentes Monteiro, da D. E. por termino de trânsito e assumir. as funções de chefe do Gab. da D. E. 2s. Tenentes: Jayme Alves dos Reis do Q G. R. 5, por regressar a Curitiba e continuar em grânsito: Wagner de Góes Nogueira do Nu D. a e T. por ter sido, transferido da Cia Es. Com. para 1a. Cia. Enf. A e T, onde já se encontrava adido;

Saúde

Médicos

Major Médico Dr. Sylla Fontoura de Almeida da D. G. S., por ter sido nomeado Instrutor da Es. S. E., para os anos letivos de 1956 e 1957;

Capitães Médicos drs. Raul Menezes, da 2a. Bia O. Cos., por ter sido classificado na 2a. Bia O. Cos. e passar o trânsito, nesta Capital, com permissão do Sr. Ministro; Rubens de Aquino Marques, da D. G. S., por ter sido nomeado Instrutor da Es. S. E., para os anos letivos de 1956 e 1957

Veterinária

Capitão: Heber Alves da Costa, do 2 R I., por ter sido transferido para o 2 R. I.;

Técnica

Tenente coronel: Arnaldo dos Santos, da F. C. por ter vindo de Curitiba com permissão e dispensa do serviço e regressar dia 11 de Junho de 1956;

Movimentação

Cavalaria

Classificação Por necessidade do serviço: 6 R. C., os 2a. tenentes R. 2 Conv. Paulimo Leares Dornelles, Eugênio Borges Ligorio e Pericles Pinto da Silva, adidos à mesma Unidade; 1 R. C., o 2 tenente R.2 Conv. João Carlos de Aquiar, adido ao 1 R. C; 2 R. C. M. o 2 tenente R.2 Conv. Saul NEi de Quadros Pereira Rêgo, adido ao 2 R. C. M; 10 R. C., os 2 tenentes R. 2 Conv. Luiz Carlos Nazareth e Luiz Carlos Martins, ambos adidos ao 10 R. C.

Intendentes do Exército

Transferência - Por interêsse próprio: 26 B. C. o 2º tenente Nicolau Dino de Castro e Costa Filho, do 3 R. A. 75 Cav.

Anulação de Transferência - Por necessidade do serviço: Cia. do Q.G. Z. M. L., o 2 tenente João de Paula Souza, do 1 B.T. B.

Retificação de Classificação - Por necessidade do serviço: P.C.I.P., o capitão Elias Wadih Riskala, e não no Q.G. I. d-5

Adição

D. G. P., de ordem do sr. Ministro, o Capitão Pedro Victor de Carvalho Filho, até solução de um pedido de Conselho de Justificação, ou até solução do próprio Consêlho, se fôr deferido o pedido.

D.G.P., de ordem do sr. Ministro, aguardando o resultado do concurso para o Magistrio do Exército, o Cat. Cav. Arthur Loureiro de Oliveira Filho, do 1 R. c..

Caso o resultado do concurso acima seja positivo e o Capitão Loureiro Permaneça nes'a Capital, deverá o mesmo, restituir integralmente as Ajuda de Custo e demais vantagens que tenha percebido quando de sua classificação no 1 R. C..

Permissões

Concedidas por esta D. G. P., para passarem parte dos trânsitos:

Nesta Capital, ao Major Inf. Jayme Machado Marinho dos Santos, em Avaré, SP, ao 2 tenente QAO Inf. Olavo Malchert Mendes, transferido para a 6a. C. R;

Em Fortaleza, ao 2º tenente Ruy da Silva Duarte, transferido para a Es P. Fortaleza. Nota n 369 Gabinete.

Em S. Luiz, Maranhão, ao 2 Tenente Ivar Leonardo Soares Costa, transferido para o 24 B. C..

Desligamento

De adido a esta D. G. P. o capitão Int. Raymundo Nonato Ribeiro da Silva, por ter sido transferido para a Reserva no pôsto de tenente coronel.

Dispensa do Serviço

Concedo 15 dias, ao Major Inf. Waldi: Duarte Gomes, desta D. G. P, para desconto nas férias de 1955.

Licença Especial

Concedo 12 (doze) meses, ao capitão Vet. Antnôio de Lima Prado, do Q. G. R.7, com inicio em 12 Junho 56, desde que não haja impedimento legal.

O.Q.G. R. 7 deverá comunicar ao D. G. A. e a esta D. G. P. a data exata em que o referido oficial entrar no gôzo da citada licença.

Concedo 6 (seis) meses, com início em 5 Junho 56, o major de Art. José da Mata Texiera, do 1º G.A. Cos;

Concedo 6 (seis) meses, com inicio em 12 Janeiro 56, aos tenente coronel Art. Luiz Padilla, do C. P. O. R. de Recife; cap. Art. Oswaldo Muniz Oliva, do 5º G. A. Cos. e 2º QAO Art. Manoel Herrera, da 11a. D. R. 10a. C. R..

Foi concedida licença especial: De 6 (seis) meses, para ser gozada em parcela de 3 (três) meses por ano civil: ten. Cel. Livino Livio Galvão, do DGA; Capitião José Manoer Reis, do DMI- 9;- parcela única de 2 (dois) meses: Ten. cel. Targino Antunes de Oliveira, da Diretoria de Transportes; - parcelada única de 3 (três) meses: Coronel João Luiz da Costa Lima, do QGR.7; Ten. cel. Ivanoé Agostinho Netto, do ERF-7; Capitão GMUSTAVO Silveira Garcia, da 1a. Divisão de Levantamento. 2º ten. QA Albano Machado da Rosa, da Fábrica de Bonsucesso.

Essas licenças podem ser iniciadas pelos interessados, caso não haja impedimento legal, cujas datas exatas do inicio ficarão subordinadas a condição constante da letra 'e' e D' do artigo 10 do Decreto 25267-48 .

Autorização

O sr. Ministro concedeu aos seguintes oficiais: Ten. cel. Emmanuel Alves Costa, do 8º RC, para gozar as férias de 1955 nesta capital; Ten. cel. Dare Pacheco Queiroz do 2º BCCL, para gozar as férias de 1955 nesta capital; Major Ronildes Sobreira Rolin, do 4º GAC av.. 5, para gozar as férias de 1955 em Pernambuco, Ceará, RGNorte e Paraiba; Major Jorge Geraldo Gomes Frenandes, do 4º GAC 75, para gozar as férias de 1955 em São Paulo e Rio; Cappitão Inf. Wady Miguel Wazar Safady, do 2º BIB, para gozar as férias de 1955 nesta Capital; Capitão Paulo Carneiro Lopes, do 2º BCCL, para gozar as férias de 1955 no Rio de Janeiro e Belo Horizonte; Capitão Artilharia Artilharia Milton Conceição Stutuz, do 3º GCanAAe40,para gozar as férias de 1955 em Nova Frigurgo. Capitão Médico Antônio Samuel Batista, do 8º RC, para gozar as férias de 1955 nesta Capital;

Capitão Salvio Valente, do 8º RC, para gozar as férias de 55 no Rio de Janeiro; do 1º RC, para gozar parte do trânsito em Nova Friburgo.

Será o despertar de um imenso continente?

Uma "enquête" de P. P. L.

— I —

O MUNDO INTEIRO TEM OS OLHOS FIXADOS, HOJE EM DIA, NO CONTINENTE AFRICANO

Falar da África, é um pouco como que tomar conta de diversas caldeiras em ebulição! Algumas têm válvulas de segurança, outras não as têm. Mas o manômetro indica em qualquer lugar: "PERIGO". E tudo está em saber qual dessas caldeiras irá explodir primeiro.

O mundo inteiro tem os olhos fixados, hoje em dia, no continente africano.

A Inglaterra conhece, faz vários anos, perigos em Kenya; ela saiu do vespeiro egipciano, mas as perturbações permanecem hoje no Sudão; quase tôda a África do Norte está em revolta contra a França.

Nas grandes cidades da União Sul-Africana, os brancos não se atrevem mais a sair de noite e guardam um revólver em baixo do travesseiro ao se deitarem. Belgas, holandeses, espanhóis, portuguêses, em tôdas as possessões européias da África e Ásia, o homem branco sente pesar sôbre si mesmo uma ameaça. E' o processo do homem branco que se fêz na Conferência de Bandoeng. E' uma pintura grotesca do homem branco "preguiçoso, belicoso e de barriga cheia" que oferece aos seus leitores a primeira grande revista emancipadora da Ásia e da África, publicada em Ceilão, "Jana".

"A África está em fermentação", proclama "Life" em uma edição especial. Onde está essa fermentação? Quais os perigos que corre o homem branco nesse imenso continente negro que êle começou a colonizar há três séculos, cujas riquezas valorizou, cujos mercadores de escravos e tiranos locais expulsou, onde instalou suas indústrias, suas fôrças armadas, suas escolas e seus hospitais, conduzindo consigo as virtudes e os vícios da colonização?

E' a tais questões, brutalmente despertadas pela chama dos nacionalismos indígenas e dos ódios raciais, que êste grande inquérito se esforça por responder, por meio de um rápido sobrevôo sôbre o imenso continente.

UNIÃO SUL-AFRICANA

Havia um pé no barril de cerveja

"Deus tinha um objetivo ao criar as raças, as côres e as nações, e êsse Deus não pretende que sua obra de criação seja destruída". E' um pastor da Igreja reformista, na União Sul-Africana, que expende tais opiniões. Um pastor que, até o ano passado, era chefe do govêrno sul-africano: o dr. Malan. Êle entregou todo o rigorismo ao "apartheid", essa segregação racial obrigatória que se estende a todos os domínios da vida, da habitação aos bancos públicos, do templo (os Negros são também presbterianos) aos auto-ônibus.

Malan é o descendente dêsses puritanos holandeses, que, há três séculos, desembarcando em Cabo, criaram a primeira colonização branca na África. Nos fins do século XIX, êles tiveram que, após uma guerra cruel, inclinar-se diante dos novos conquistadores britânicos. Hoje, êles tomam, progressivamente, sua desforra, impondo sua língua: "o africano", e mantêm não mais que laços políticos muito tênues com o Reino Unido.

Êsses brancos, profundamente divididos entre si, não fazem bloco — "o bloco do mêdo e do ódio" — contra uma população de côr quatro vêzes mais forte (1.700.000 brancos contra 9 milhões de Bântus e 300.000 indianos).

A essa população negra que lhes causa mêdo hoje, êles favoreceram, por muito tempo, sua multiplicação, pois tinham necessidade de seus braços para cultivar a terra, depois para extrair das minas o ouro, o diamante, o manganês, o carvão, que elas contêm prodigiosamente. Abandonando a terra para essas riquezas novas, não se interessaram em lutar contra a erosão, que hoje não permite mais senão a cultura de 6,5% do solo e faz progredir, a passo de gigante, para Leste, três dos desertos: Kalahari, Namis e Karoo. Encerrados em reservas onde a penúria castiga endêmicamente, os negros afluem em direção às cidades, para êsse prodigioso "Rand" de Joanesburgo onde em 65 milhas, concentraram-se as mais fabulosas minas de ouro do mundo. Vivendo miseràvelmente em "shanty-towns" (montões de cabanas de rebôco e lata) cingidos ao porte de um salvo-conduto, privados de todo direito de voto, vigiados durante tôda a noite pelos poderosos projetores da Polícia do alto das paredes que cercam seus "ghettos" (chamam-se lá em baixo de "arrendamentos"), os negros aterrorizam não menos a população branca. Jovens (para quem não há escolas) transformam-se em "gangsters", embrutecidos pela maconha e preparados para manejar a faca. Cometem-se, na única "location" de Joanesburgo, mais de três crimes por dia. Embriagam-se com toneladas de cerveja fabricada clandestinamente, adicionada, à maneira de especiarias, de carbureto ou de álcool metílico, também de ingredientes ainda mais raros. Inspecionando certo dia a "location" da parte alegre da cidade, a Polícia encontrou um barril de cerveja. Um pé humano recentemente seccionado escapuliu do barril!

Desde que cai a noite, tanques e viaturas blindadas patrulham as estradas que unem tôdas as cidades brancas entre Durban e o Cabo. Sôbre a mais importante das comunidades brancas da África, caiu a tampa do mêdo.

"Certo dia, na ocasião em que José, seu criado dedicado, esfregava o assoalho de joelho, uma senhora branca de Joanesburgo olhava atenta (diz-se que ela nada sabia, no fundo, sôbre o criado). Ela via bem a sua cabeça lanuda, mas que dissimulava ela? Acabava, precisamente, de ler no jornal da manhã, a notícia de um terrível assassinato cometido por um indígena contra uma mulher branca!

— *José*, disse-lhe ela à queima-roupa, *tu nunca me farias mal, a mim, não é? Nem a meus filhos? Nem a algum membro de minha família?*

O negro levantou a cabeça e fixou nela o olhar pasmado com os olhos de cão fiel.

— *Sei que não os tratam sempre muito bem, e aos outros negros. Mas, do mesmo modo, tu não farias nunca isso...*

Ela calou-se no cúmulo do embaraço.

José, sim, não ficou, de forma alguma, embaraçado.

— *Não, senhora*, disse êle, sorrindo. *Quando vier o momento, irei até à casa do lado para matar a dona de lá. O criado da casa do lado virá para matá-la.*

E continuou a esfregar o assoalho.

Tal anedota, de um humor terrificante, acha-se no livro de Alexandre Campbell, escritor e jornalista inglês, que percorre há vinte anos o continente negro e publicou uma obra apaixonante — e inquietante — *"A África de duas faces."*

MOÇAMBIQUE, ANGOLA, GUINÉ PORTUGUESA

O roubo é punido com pingue-pongue !

Em 1953, o jornalista inglês Vernon Barlett revelava que um dos melhores centros de documentação do mundo não havia ajuntado, desde 1923, senão um único recorte de imprensa ao *dossier* das colônias portuguêsas da África.

A partir dessa data, a calma continuou a imperar em Moçambique e em Angola, onde 120.000 brancos comandam perto de 9 milhões de indígenas.

Os negros estão submetidos a uma estrita disciplina nos território portuguêses.

"Todo negro adulto" — escreve Alexandre Campbell — "pode ser obrigado pela lei portuguêsa ou a trabalhar para um senhor branco durante, pelo menos, seis meses por ano, ou a produzir uma quantia prescrita de mercadorias em sua própria terra. Os que não desempenham tais obrigações são designados para trabalho sem remuneração nos serviços das estradas. A mesma sorte espera os negros que não pagam os impostos."

Os portuguêses encorajam pela propaganda 60 a 80 mil negros a deixarem suas terras e sua família para irem trabalhar nas minas da África do Sul, e em contraposição, transportam perto da metade do produto das minas do Rand até o litoral. De outra parte, êles fizeram um contrato com as minas e uma parte do salário é remetido diretamente às autoridades portuguêsas que a restituem em escudos aos negros quando êstes regressarem. A instrução é sumária. Ensinam aos negros falar o português, mas não a escrevê-lo (não é necessário escrevê-lo para compreender as ordens). Alguns indígenas sòmente podem votar: os que são reconhecidos como "evoluídos".

Ao contrário, no domínio social, as possessões portuguêsas podem vangloriar-se de realizações muito superiores às da África do Sul. Não há "favelas", mas casas muito elegantes, separadas entre si por grandes espaços.

Quando se pergunta a um sul-africano por que a calma reina em Lourenço-Marques (capital do Moçambique), ao mesmo tempo em que Joanesburgo dá impressão de uma marmita em ebulição, é raro que não responda contando a história da raquete de pingue-pongue.

"Certo dia" — escreve Alexandre Campbell — "quando eu estava sentado no terraço do elegante e moderno hotel Polana, em Lourenço-Marques, que domina uma piscina a céu aberto, um sul-africano, que pretendia conhecer bem o país, explicou-me como os portuguêses "mantém os negros em seus lugares". Êle me citou como exemplo a história da raquete de pingue-pongue.

"Aqui, não há criminalidade entre os indígenas. Não é como em Joanesburgo e vou dizer-lhe por que. Quando os portuguêses prendem um ladrão negro, não o remetem para a prisão onde seria melhor alimentado do que em liberdade. Batem-lhe com um instrumento que se assemelha a uma raquete de pingue-pongue, tôda cheia de furos. Começam por baterlhe na mão esquerda até que esta inche. Em seguida, batem na palma da mão direita. Depois na planta do pé esquerdo e na planta do pé direito. As pancadas são extremamente dolorosas, mas não deixam vestígio, daí o interêsse do processo Depois disso, o ladrão é condenado a trabalhar nas estradas. Sim, os portuguêses sabém ser hábeis com os indgenas."

Os portuguêses, sim, negam com arrebatamento, mas por pouco que os apertemos, êles admitem de boa mente que os negros "têm necessidade de direção e de disciplina, da mesma forma que as crianças". EUROPRESS — (Continua).

QUARTO-ESTÚDIO

O quarto para moça ou rapaz pode ser decorado de forma a transformar a peça, durante o dia em estúdio. Para êsse fim, convém recobrir o colchão e travesseiros com cetim encorpado de côr adequada ao ambiente e conforme vemos em nossa toof. (Europress)

Oportuna descoberta para combater a poliomielite

Dr. CEDRIC CARNE

"Francamente, doutor", exclamou agressivamente o sr. Elliot. "Minha filha já não aguenta nem mais uma injeção. Seu braço está virando peneira".

Trouxera ao meu consultório sua filha Sally, primeiro para que eu lhe aplicasse a vacina contra sarampo, depois contra difteria e coqueluche. Agora, meu cliente visitava-me para ouvir minha opinião sôbre a conveniência ou não de aplicar em sua filha, de três anos, a vacina contra a poliomielite.

Fiz-lhe ver que, através das vacinas, a difteria e o sarampo haviam-se transformado em doenças quase raras na Inglaterra. E o desconfôrto da picada da injeção era mínimo diante das tragédias e do sofrimento que aquelas doenças provocavam.

FORTALECIMENTO DAS DEFESAS

A proteção proporcionada por uma vacina aumenta ou diminui na proporção de sua capacidade de produzir "anticorpos"; e, por intermédio da vacina e da imunização, as defesas do organismo se desenvolveram extraordinàriamente, ao ponto que a guerra contra os invisíveis exércitos de germes está sendo gradualmente vencida.

A descoberta da vacina contra a poliomielite é outro passo decisivo nessa tremenda batalha — e ocorreu no momento exato, pois a poliomielite está se tornando uma doença mais frequente, na Inglaterra, se bem que ainda não possa ser classificada na coluna das doenças comuns.

A doença, somente em alguns casos, tanto em adultos quanto em crianças, apresenta sintomas; alguns apresentam sinais de "resfriado", outros sintomas de "gripe".

Mas, em todos os casos, mesmo quando a doença não chega a afetar o sistema muscular, o paciente desenvolve duradoura imunização contra o mal.

"Mas será essa uma vacina segura para as crianças?" pergunta o meu cliente. "Não seria prudente levar a efeito tôda sorte de pesquisas e de observações, antes de aplicá-la às crianças?"

"Quanto a isso não se preocupe", esclareci ao sr. Elliot. "Tivemos a sorte de poder basear as nossas pesquisas no trabalho pioneiro realizado nos Estados Unidos. Aprendemos dos erros dos outros, com o resultado de haverem as autoridades americanas modificado a vacina tornando-a o mais segura possível.

Efetivamente, experiências americanas e canadenses conduzem à conclusão de que o medicamento caminha para uma fase definitiva de eficiência e segurança. No entanto, até hoje, ninguém sabe ainda por quanto tempo a vacina defende a criança do ataque da terrível doença. Sôbre êste ponto, senti a necessidade de advertir aquêle pai ansioso e preocupado.

OS RESULTADOS

"Não sei, não", exclamou meu cliente coçando a cabeça, "mas dentro em pouco receberemos vacinas contra tudo, até contra a fome!"

"Pois olhe", redargui, "se os resultados fôssem satisfatórios como o são com relação às doenças, a idéia não seria má. Há muita gente precisando dêsse tipo de vacina por aí, infelizmente".

Lembrei-me das recentes experiências feitas com a nova vacina contra a tuberculose. Recentemente, cêrca de 70.000 crianças de 14 anos, residentes em diferentes cidades inglêsas, foram submetidas a testes relativos à nova vacina. Os resultados não deixaram dúvidas: foram todos, sem exceção, excelentes.

Assim, um número sempre maior de pessoas poderá receber a salvadora vacina. E não nos esqueçamos de que a primeira vacina do gênero foi aplicada em um ser humano há trinta anos; e apesar de comprovada sua eficácia em outros países, sòmente agora a Inglaterra tratou de empreender sèriamente sua aplicação.

QUANTO TEMPO?

"Não há dúvida", exclamou o sr Elliot, "nós inglêses, somos precavidos. Precisamos de tempo para adotar as inovações Por isso mesmo tenho confiança na nova vacina contra a poliomielite e acho que todos os médicos a recomendariam para minha filha".

"Nem todos, sr. Elliot. Alguns exigem novas pesquisas e experiências. A maioria, no entanto, considera-a segura e eficiente, e tanto êstes quanto aquêles trabalham para descobrir qual é o tempo de vida dos anticorpos na corrente sanguínea".

Meu cliente ofereceu-me um cigarro, enquanto eu continuava: "Mas pode estar certo de uma coisa: o tempo comprovará a segurança e a eficácia da vacina que acabamos de descobrir. Teremos, então, a satisfação de eliminar uma tremenda ameaça, das mais perigosas e impiedosas, da face da terra".

O sr. Elliot tirou uma longa e densa baforada do seu fortíssimo cigarro e sorriu: "Quem sabe se um dia dêsses o senhor não conseguirá dar-me uma vacina contra isto? Só assim acabaria com esta ronqueira no peito".

Uma sugestão para os dias frios...

O "PROFESSOR"

FLAGRANTES do J. J. & J.

ÓLHO NESTA MISS!

O brôto conta dezoito anos, grandes olhos negros, um corpo sôbre o qual não necessitamos opinar, e muito charme. Não é à-toa, portanto, que Malvina Pimentel foi eleita "Miss Espírito Santo" e disputará o título de "Miss Brasil", em Quitandinha, no desfile do próximo dia 16, com enormes possibilidades. Os Jotas, que não dormem no ponto, já vão por via das dúvidas abrindo duas colunas para os atributos da "Miss Capixaba", os quais, diga-se de passagem, já lhe asseguraram o amor do filho do governador Francisco Aguiar...

NEREU NA MAISON

Um dos Jotas, entrando anteontem no elevador da Maison de France, deu lá de cara com o sr. Nereu Ramos e um outro. Ia muito animado para o restaurante, falando com o companheiro. O Jota apurou o ouvido mas o ex-presidente da República percebeu e calou-se. A última frase que ouvimos dêle foi esta:

— É um homem de quase setenta e seis anos mas de extrema vivacidade e agilidade mental.

Será um futuro candidato à Presidência da República? ...

CANÁRIOS E TEATRO

Os Jotas passaram pela Rua 13 de Maio e repararam que foi inaugurada uma grande exposição de criadores de canários. Aos expositores, recomendamos a próxima estréia do Tablado, dia 15, com um programa em que figura a peça "O Macaco da Vizinha", cuja trama gira integralmente em tôrno aos problemas domésticos de uma família carioca, no final do século passado, transtornada pela mania de canários que atacou o seu chefe. O autor desta peça, um tal Dr. Macedo, que nem a SBAT nem os pesquisadores conseguem identificar, vai arrancar muita gargalhada dos maníacos de hoje.

MARMANJOS EM APUROS

Os Jotas noticiaram, há dias, o caso ocorrido com a equipe de futebol de salão do Ginásio José Bonifácio, durante a disputa dos Jogos Infantis, quando os garotos dêsse educanário "jota" viram-se derrotados por uma turma de marmanjos bigodudos e cabeludos. Pois, ontem, soubemos que o Ginásio José Bonifácio ganhou os pontos do jôgo em pauta, já que a direção da competição descobriu que alguns pais de família haviam entrado clandestinamente na equipe adversária, assinando a súmula em nome dos garotos ausentes, numa manobra que acabou virando o feitiço contra o feiticeiro.

O que aconteceu não deve espantar, pois a idade limite era de quinze anos, e dois dos indigitados deviam ter realmente quinze anos... mas de futebol de salão, estádio e rua.

VIVAM OS CORREIOS!

Um dos nossos companheiros viajou para a França em férias e lá estêve cêrca de um mês. E teve a idéia de escrever aos Jotas, mandando-nos notícias. Isto foi em 23 de maio último, tendo a carta sido postada, via aérea, às 16,30 da tarde dêsse dia, carimbo postal francês Laval R. P. Mayenne. O nosso amigo voltou e já está aqui há dias. Ontem, chegando à redação, teve uma surprêsa: ao vir à mesa dos Jotas, encontrou o carteiro entregando a carta que escrevera da França, despachada pela agência dos Correios na Lapa a 8 de junho...

Frase dêle: — "De outra vez, eu mesmo venho entregar as cartas que escrever..."

JÁJÁ FAZ DAS SUAS

O velho Jair continua um bamba, mostrando que vinho velho ainda possui suas vantagens. Jogando pelo Santos, anteontem, marcou dois goals do "meio da rua", com pelotaços que lembraram o "Jájá" dos tempos áureos. O goleiro sampaulino não soube sequer explicar de que lado as bolas entraram...

SARAMPO E CATAPORA

Os "meganhas", que estiveram em férias prolongadas a ponto de merecer a denominação de "Cosme e Damião", ganharam, agora, um novo apelido: "sarampo e catapora". Só dão em crianças...

POR MAIS INCRÍVEL QUE PAREÇA:

CORRIDAS DE TOUROS NO JAPÃO

Um espírita inglês quer organizar o truste das fôrças psíquicas contra o mal

Alex de Mayer

MADRI — Desde há muito está sendo estudada a possibilidade de organizar corridas de touros no Japão, mas até agora a idéia não ultrapassara o estágio de projeto. Hoje, parece estar próxima a realização.

Um célebre empresário de Tóquio, o senhor Shozo Kurabayashi, estêve em Madri, onde já assinou os contratos, tanto para a compra de 22 touros de combate quanto para a organização de quinze corridas que terão lugar no Império Nipônico nos próximos meses.

O sr. Kurabayashi, sorridente e entusiasta, explicou que os quinze touros seriam suficiente para as 22 corridas, pois no Japão a morte dos touros é proibida. Espera êle que a maioria dos animais possa figurar mais de uma vez.

A perspectiva de enfrentar um touro que já terá combatido não alegra os mais valentes toureiros espanhóis. A regulamentação das corridas de touros na Espanha proíbe, com efeito, um segundo combate com o mesmo touro, pois o animal não sòmente é feroz e poderoso, mas também muito inteligente e rápido em compreender a tática do toureiro.

E', por essa razão, que os guardiães que cuidam dos animais antes dos combates não têm o direito de fazer passes com os mesmos. Fazem-no, entretanto, por vezes, quando não fiscalizados e a morte de mais de um famoso toureiro já foi atribuída ao fato de ter sido antes "trabalhado" o touro.

Uma história baseada em tal irregularidade é o tema do filme espanhol em Cinemascope "La Gata", realizado na Andaluzia.

Os toureiros, que irão ao Japão com os 22 touros comprados pelo senhor Kurabayashi, deverão estar em plena forma e mais do que nunca atentos, especialmente durante os últimos combates.

O diretor da equipe espanhola é Dom Antonio Mateo e o principal toureiro é Rafael Llorente. Os "bandarilleros" serão Pedro Aparicio, Pedro Rodriguez e Miguel Polo de la Roza. No tocante a parte burlesca do programa, incluindo os combates burlescos, seguirão os toureiros cômicos "Carlitos Ramper" e Alonso Lopez Gutierrez, verdadeiros palhaços da arena.

As corridas terão lugar em Tóquio, Osaka, Luoka e Nagoya. Essas cidades têm velódromos que podem conter até 15.000 espectadores sentados e 30.000 de pé. Julga-se que essas corridas obterão suficientemente sucesso no Japão para encher arenas improvisadas. Em troca, existe um projeto para trazer à Espanha vários "faixas negras" de Judo.

Os touros viajarão em gaiolas de madeira e embarcados em Valença. Terminada a "tournée", os touros serão mortos e a carne distribuída entre orfanatos e pobres. E' possível, no entanto, que os japoneses segundo crê o senhor Kurabayashi) se entusiasmem tanto por corridas de touros, que os animais sejam conservados vivos a fim de que os japoneses possam treinar em tourear. Talvez um dia surja uma escola japonêsa de toureiros.

Escola de Édipo

PALAVRAS CRUZADAS

Problema N.º 245

Odlanid — (Rio)

HORIZONTAIS:

1 — Relativo aos bons costumes.
6 — Nome de uma formiga.
7 — Forma reduzida de senhor.
8 — Concorrer.
10 — O poder pontifício.
11 — Estréla.
13 — Disfarçar.
15 — Rinite acompanhada de mau cheiro.

VERTICAIS:

1 — Designação genérica dos moluscos comestíveis.
2 — Sufixo designativo de autor.
3 — Chefe etíope.
4 — Argolas.
5 — Laje em que se acende o fogo.
9 — Destruidor.
12 — Ligue.
15 — Prefixo designativo de negação.

*

DICIONÁRIOS — Nesta seção são adotados os seguintes léxicos: Pequeno Dicionário Brasileiro da Língua Portuguêsa (G. Barroso-H. Lima), Monossilábicos de Casanovas e Japyassu e Vocabulário Antroponímico de Lidaci.

COLABORAÇÕES — Aceitamos colaborações de fácil solução rigorosamente baseadas nos léxicos adotados nesta seção.

*

CORRESPONDÊNCIA — Tôda correspondência para esta seção deve ser enviada a: DINALDO ALECRIM — Redação do *Correio da Manhã* — Av. Gomes Freire, 471 — 3.º andar — Rio.

*

SOLUÇÕES DO NÚMERO ANTERIOR

Problema N. 244 — *Horizontais*: Camas. Ópera. Ra. Ri. Ruas. Cais. Ut. Ta. Rodar. Asaro. *Verticais*: Côr. Aparatos. Me. Arrastar. Sais. Ui. Cura. Aro. Dá.

Xadrez

O PROBLEMA DE HOJE
(de B. J. da C. Andrade)

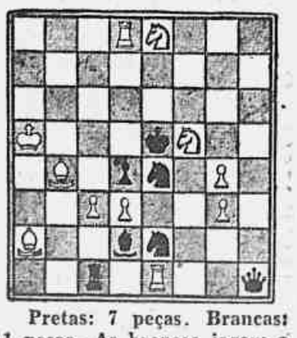

Pretas: 7 peças. Brancas: 11 peças. As brancas jogam e dão mate em dois lances.

A resposta, amanhã.

* * *

A SOLUÇÃO DE ONTEM

1, T-8T xeq., BxT; 2, D-6T, **desiste.**

Correio da Manhã

Redação, Administração e Oficinas. Avenida Gomes Freire, 471
Balcão (Publicidade e Assinaturas): Agência Central: Rua da Assembléia, 109 — Telefones: 22-6343, 42-1053 e 42-8323.
Zona Sul — Suc. Copacabana — Av. N. S. Copacabana, 860-A — Telefone: 37-1832.
SUCURSAL EM SÃO PAULO
Av. Rio Branco, esq. Gusmões
Tel.: 33-3070 — 33-6991
SUCURSAL EM MINAS
Rua Goiás, 65 — Belo Horizonte
Telefone: 2-0372

PREÇO DE ASSINATURAS
Anual .... Cr$ 300,00
Semestral .... Cr$ 180,00
EXTERIOR
Anual .... Cr$ 500,00
NÚMERO VULSO
Domingos .... Cr$ 2,00
Do dia .... Cr$ 1,50
SÃO PAULO (CAPITAL) E BELO HORIZONTE
Domingos e dias úteis .... Cr$ 2,00
Cobradores autorizados: — Francisco Vieira de Souza, João Nunes, José Coelho da Silva, José Salvador Gigante, Manoel Morley, Mario Simões Gonçalves, Pedro José de Souza e Sebastião Lincoln.

RESENHA

Torta de cacau

A Superintendência da Moeda e do Crédito transferiu para a 2ª categoria de exportação, de que trata a Instrução 131, de 17 de maio último, a torta de cacau. A deliberação a respeito entrará em vigor a partir da sua publicação no "Diário Oficial", aplicando-se os respectivos efeitos às exportações cujos embarques se realizem a partir da sua vigência, respeitadas as declarações de venda feitas na FIBAN.

Discriminação de verbas

Tendo em vista que a maioria dos Estados não estão cumprindo o disposto no artigo 20 da Constituição Federal e as dificuldades financeiras por que vêm passando os municípios brasileiros, a Assembléia Legislativa de Minas Gerais encaminhou à Associação Brasileira de Municípios indicação no sentido de que seja estudada e encaminhada ao Congresso Nacional novas bases para a discriminação de rendas. A propósito informa a ABM que tais estudos já estão sendo realizados por técnicos e conselheiros da entidade desde novembro do ano passado.

Fábricas paulistas

Em São Paulo estão concentradas 21.114 fábricas, com 483.373 empregados e no interior do Estado, 27.597 fábricas, com 373.129 trabalhadores. Ao total deve-se acrescentar 71.205 ferroviários espalhados pelo interior e capital. As indústrias mais expressivas no interior paulista são as de alimentação, vestuário, construção e mobiliário.

Caminhões

Em 1955 circularam no Brasil 333.793 caminhões de marcas e procedências diversas. O Chevrolet (96.130), o Ford (92.059) e o International (26.258), concorreram com os maiores índices formadores do movimento total. Quanto à importação, no período de 1953/55, entraram no país 35.352 caminhões de várias procedências, tais como stados Unidos(Alemanha, França, Grã-Bretanha e Suécia, sendo maior o volume do primeiro dêstes países. A Fábrica Nacional de Motores montou em 1955 2.400 unidades.

Enxofre à venda

Organização comercial colombiana tem, para entrega imediata, no pôrto de Buenaventura, 1.000 toneladas métricas de enxofre granulado. Preço US$ 35 por toneladas FOB. A referida organização informa que está em condições de atender novos pedidos para entregas mensais de 250 a 2.300 toneladas. Os interessados poderão encaminhar-se ao Departamento de Relações Públicas da Confederação Nacional das Indústrias, no Rio de Janeiro.

Exploração de minérios

A Comissão de Desenvolvimento Econômico de Pernambuco vai encaminhar a departamentos técnicos especializados no Sul do país pedidos de informações sôbre firmas interessadas em realizar trabalhos de prospecção mineral naquele Estado. E' propósito do órgão pernambucano sugerir ao govêrno providências imediatas para localização das jazidas de minérios de alta importância econômica.

Comércio e pagamentos

Os governos da Bélgica, Dinamarca, França, Inglaterra, Itália, Holanda, Noruega, Suécia e Suíça, chegaram a acôrdo em relação à proposta da Argentina no sentido da adoção de um sistema multilateral de comércio e pagamentos. As trocas comerciais e respectivos pagamentos processar-se-ão em moeda tranferível, a partir do corrente mês.

Missão econômica

Uma delegação da Comissão Econômica para a América Latina, da ONU, empreende presentemente uma viagem aos países latino-americanos, em conexão com os preparativos da reunião do Comitê de Comércio criado pelos governos membros da CEPAL, a realizar-se nos meses de agôsto e setembro, em Bogotá.

CIMENTO ARATU, S. A.

Dividendo n.º 2

Comunicamos que a partir de 11 de Junho de 1956 será iniciado o pagamento simultâneo do Dividendo Nº 2, constituído de 6% em dinheiro e de uma ação nova para cada onze ações possuídas, conforme aprovado pela Assembléia Geral Extraordinária de 10 de Maio de 1956, cuja ata se acha publicada no Diário Oficial de 2 de Junho de 1956 — Páginas 11004 a 11006.

Para facilitar êste serviço, solicitamos aos Senhores Acionistas que depositem as suas ações na Secção de Dividendos da Sociedade, à Avenida Presidente Wilson nº 164 — 11º andar, sala 1102 (das 8,30 às 10:30 horas e das 13 às 16 horas — excetuados os sábados), a fim de posteriormente serem feitos os cálculos do imposto de renda e da contribuição compulsória que incidem sôbre as ações ao "Portador" emitidas as cautelas das novas ações a que os atuais possuidores têm direito, conforme citado acima.

Rio de Janeiro, 7 de Junho de 1956. — a.) *Kerris Ap-Thomas — Presidente; J. Davies, — Vice-presidente — Finanças* 78896

MOVIMENTO MARÍTIMO

NAVIOS ESPERADOS

Longo curso - passageiros: 9.6. (S) Alioth; 10.6. (S) Giulio Cesare; 12.6. (N) Rio Tunuyan; (S) Andrea "C"; (N) Argentina; 13.6. (N) Highland Princess; (N) Libertad; (N) St. Essylt; (S) Alcantara; (S) Suecia; 14.6. (N) Salta; (S) K. Maru; 15.6. (N) Alpe; (N) Santa Catarina.

Longo curso - cargueiros: 8.6. (S) Mendoza; 9.6. (N) Vasaland; (S) Mormaclark; 10.6. (N) Mormacland; (N) P e T Trader; (N) Rio Blanco; (N) T. Maru; 11.6. (N) Gooiland; (S) Punta Arenas; 12.6. (N) Alaim L. D.; (N) Ilheos; 13.6. (N) Parhaven; 14.6. (S) Del Vale; 15.6. (S) Rubens.

Navios tanques: 10.6. — Loide Argentina; 14.6. — Bratform.

Navios carvoeiros: 19.6. — Michael G; 27.6. Siderúrgica VI.

Navios frigoríficos: 14.6. Rio Lujan; 20.6. Argentina.

Entradas do dia 7.6.56: Longo curso: 6; cabotagem: 1.

Em aditamento - entr. 6.6: — Longo curso: 1; cabotagem: 2.

NAVIOS ATRACADOS

Cais da Gamboa — P. Mauá — 3 de Outubro - nac.; Atacama - chil., 2 guind. import. exp.; Arm. 1 — Corte Grande — ital., 2 guind. import.; Arm 2 — Ana "C" - ital., 2 guind. import.; Arm. 3 — Ruys - hol., 7 guind. import.; Arm. 5 — Goya — import.; Arm. 6 — Manga — franc., 3 guind. imp.; Arm. 7 — Del Sol - amer., import.; Frigorif. — Guayana - sueco, 4 guind. import; Pat. 9/10 — Libertad - pan., 1 g. imp.; Arm. 10 — Jacuhy - nac., import. sal.; Arm. 12 — Canavieiras — nac., 2 guind. import.; Arm. 13 — Campos Salles - nac., 4 gd. import.; Arm. 14 — Loide Uruguay - nac., 4 guind. import.; Arm. 15 — Goyazloide - nac., 4 guind. import.; Arm. 16 — Barroso Pereira - nac., 4 guind. import.; Arm. 17 — M'nuano - nac., 5 guind. import.; Arm. 18 — Herval - nac., 4 guind. import.

Cais de São Cristóvão: Arm. 22 — Estero - arg., im. trigo; P. Minerio - Santa Rosa - nac., import.; P. Carvão — William S. V. Tulman - lib., 1 g. imp.; Siderurgica VII - nac., 1 g. import.; Mangay - ingl., 1 g. import.; Arm. 30 — Nicolas - lib., import. óleo.

Cais do Caju: Arm. 31 — Urbano - nac., 1 g. import.; Paula — nac., 3 guind. import.; União — nac., 1 g. import.; Arm. 32 — Este - nac., 2 guind. import.; Alcion - nac., 2 guind. import.; Alaide - nac., 2 guind. import.; Arm. 33 — Itamaracá - nac., 2 guind. import.; Estela - nac., 1 g. import.

Vapores de cabotagem - aguardando atracação: 7.6. — Josias de Morais.

LEILÃO JUDICIAL DE GALPÕES, TERRENOS, CASAS, MÁQUINAS E UTENSÍLIOS PRÓPRIOS PARA INDÚSTRIA DE LAMINAÇÃO DE MADEIRA

O INSTITUTO DE APOSENTADORIA E PENSÕES DOS INDUSTRIÁRIOS avisa a quem interessar possa que, no dia 18 do corrente, às 9 horas, em frente ao Edifício do Forum de Rolândia, Estado do Paraná, serão vendidos em leilão judicial os bens pertencentes à Industria de Madeiras Scheffer S. A., penhorados na ação executiva que lhe é movida pelo mencionado Instituto, conforme edital publicado no Diário Oficial do Estado do Paraná, de 28-5-56, e relação em poder da Divisão Jurídica do autor nesta Capital.

4987

COM O GOVERNADOR GAÚCHO EXPORTADORES DE FEIJÃO

PÔRTO ALEGRE, 7 — Estêve no Palácio Piratini uma comissão de exportadores de feijão-soja que foi expor ao governador Ildo Meneghetti, o problema da falta de transporte para o escoamento da atual safra do produto. Segundo informaram êsses exportadores, existem na região missioneira do Estado, aproximadamente um milhão de sacas de feijão-soja aguardando transporte para o porto de embarque. O atraso nesse embarque está prejudicando grandemente a economia sul-riograndense, o que poderá se agravar muito mais com o início da safra, em setembro próximo, dos Estados Unidos e da Mandchúria. Asp.

EDIFÍCIO "BAGDÁ"

CONVOCAÇÃO

Pela presente convocamos os senhores condominos do Edifício "BAGDÁ" a se reunirem em assembléia geral na próxima quinta-feira, dia 21 dêste à Associação dos Proprietários de Imóveis do Rio de Janeiro, à Avenida Graça Aranha, 226 — 2º andar, para resolverem assuntos de ordem geral do condominio. A 1a. convocação será às 4 horas com 2/3 dos condominos e a 2a. e última às 5 horas com qualquer número.

"RODEPA" Comercial e Fiduciaria Ltda. — *Administradora Provisória.* 78163

MINISTÉRIO DA AERONÁUTICA

DIRETORIA DE ENGENHARIA

A Diretoria de Engenharia do Ministério da Aeronáutica avisa aos interessados que, por motivo de fôrça maior, fica transferida para o dia 13 do corrente mês, às 15 horas, a abertura das propostas para a Concorrência para a execução das obras de pavimentação do pátio de estacionamento e de parte da pista de acesso do Aeroporto de Cuiabá, Estado de Mato Grosso, e que foi publicado neste jornal no dia 17-5-56.

Rio de Janeiro, 8 de junho de 1956.

SEBASTIÃO NUNES DE ALVARENGA
Cap.I.Aer. — Chefe do Serviço de Intendência.

3973

VIDA COMERCIAL

LEILÃO ESPECIAL PARA A LAVOURA

Movimento do leilão de promessa de venda de câmbio n.º 574, de 8-6-1956

JUNHO: 6º — 1956: 100º

PARA IMPORTAÇÃO DE ADUBOS E INSETICIDAS:

ESPÉCIE DE DIVISAS	Categ.	MONTANTE DAS DIVISAS — Oferecidas	Licitadas	Sobras	Agio Mín.	Agio Max.	TOTAL EM Cr$
US$ ARGENT. — PRONTO:							
Adubos	1ª	2.000	—	2.000	—	—	—
Inseticidas e outros produtos	1ª	14.000	—	14.000	—	—	—
US$ — PRONTO:							
Adubos	1ª	45.000	45.000	—	25,00	25,00	1.125.000,00
Inseticidas, etc.	1ª	—	—	—	—	—	—
US$ JAPÃO — PRONTO:							
Adubos	1ª	2.000	—	2.000	—	—	—
Inseticidas, etc.	1ª	8.000	—	8.000	—	—	—
US$ FINL. — PRONTO:							
Adubos	1ª	—	—	—	—	—	—
Inseticidas, etc.	1ª	7.000	5.000	2.000	25,00	25,00	125.000,00
US$ TURQUIA — PRONTO:							
Adubos	1ª	—	—	—	—	—	—
Inseticidas, etc.	1ª	30.000	—	30.000	—	—	—
US$ NOR. — PRONTO:							
Adubos	1ª	—	—	—	—	—	—
Inseticidas, etc.	1ª	3.000	—	3.000	—	—	—
US$ [illegible] — PRONTO:							
Adubos	1ª	—	—	—	—	—	—
Inseticidas, etc.	1ª	30.000	5.000	25.000	25,00	25,00	125.000,00
DAN. KRS. — PRONTO:							
Adubos	1ª	—	—	—	—	—	—
Inseticidas, etc.	1ª	14.000	—	14.000	—	—	—
FRS. FRS. — PRONTO:							
Adubos	1ª	8.400.000	8.400.000	—	0,0715	0,0715	600.600,00
Inseticidas, etc.	1ª	2.450.000	700.000	1.750.000	0,0715	0,0715	50.050,00
US$ A.C.L. — PRONTO:							
Adubos	1ª	111.000	51.000	60.000	25,00	25,00	1.275.000,00
Inseticidas, etc.	1ª	57.000	57.000	—	26,40	30,90	1.627.500,00
SWED. KR. — PRONTO:							
Adubos	1ª	—	—	—	—	—	—
Inseticidas, etc.	1ª	25.000	—	25.000	—	—	—
US$ (USA) — 120 DIAS							
Adubos	1ª	112.000	112.000	—	25,30	25,40	2.840.010,00
Inseticidas, etc.	1ª	112.000	112.000	—	26,30	30,00	3.080.000,00
US$ ESP. — PRONTO:							
Inseticidas, etc.	1ª	10.000	—	10.000	—	—	—
US$ ISRAEL — PRONTO:							
Adubos	1ª	27.000	—	27.000	—	—	—
Inseticidas, etc.	1ª	18.000	—	18.000	—	—	—

SUBTOTAL — 10.848.250

PARA IMPORTAÇÃO DE CHASSIS DE VEÍCULOS MOTORES:

ESPÉCIE DE DIVISAS	Categ.	Oferecidas	Licitadas	Sobras	Agio Mín.	Agio Max.	TOTAL EM Cr$
FRS. FRS. — PRONTO	3ª	2.800.000	2.800.000	—	0,2572	0,2572	720.160,00
SWED. KRS. — PRONTO	3ª	150.000	150.000	—	17,41	17,41	2.611.500,00
US$ JAPÃO	3ª	10.000	—	10.000	—	—	—
US$ ACL — PRONTO	3ª	75.000	75.000	—	90,00	90,00	6.750.000,00
US$ — A 120 DIAS	3ª	250.000	250.000	—	90,00	90,00	22.500.000,00

SUBTOTAL — 32.581.660

TOTAL GERAL EM CRUZEIROS — 43.429.910,00

TRANQUILIDADE PARA TRABALHAR E PRODUZIR

O telegrama de solidariedade que o presidente da República recebeu do presidente da Federação das Associações Comerciais do Brasil

O presidente da República recebeu do sr. Rui Gomes de Almeida, presidente da Federação das Associações Comerciais do Brasil e Associação Comercial do Rio de Janeiro, o seguinte telegrama:

"Nesta hora de apreensões, em que fôrças de origem passional, explorando a boa fé da classe estudantil, perturbam a ordem pública, em prejuízo do exame sereno dos fatos para a solução adequada dos problemas, a Federação das Associações Comerciais do Brasil e Associação Comercial do Rio de Janeiro, as quais sempre mantiveram com V. Excia. forma altaneira de cooperação, dentro de espírito independente e de livre crítica, transmitem a V. Excia. sua solidariedade, face providências do seu govêrno, uma vez que a economia nacional necessita de tranquilidade para trabalhar e produzir, único meio de melhorar realmente as condições de vida do povo. Respeitosas saudações (a) Rui Gomes Almeida, presidente da Federação das Associações Comerciais do Brasil e Associação Comercial do Rio de Janeiro."

SINDICATO DOS JORNALISTAS PROFISSIONAIS DO RIO DE JANEIRO

Edital para registro de chapas e convocação de eleições

Faço saber aos que o presente virem ou dele tiverem conhecimento que no dia 14 de Julho de 1956 serão realizadas neste Sindicato as eleições para a sua diretoria, membros do Conselho Fiscal e Representantes da entidade no Conselho da Federação a que está filiado, ficando aberto o prazo de cinco (5) dias, que correrá a partir de 1a. publicação deste, para o registro de chapas na Secretaria, de acôrdo com o disposto no art. 6º das Instruções aprovadas na Portaria Ministerial nº 11, de 11 de Fevereiro de 1954.

As chapas deverão ser registradas em separado, sendo uma para os candidatos à Diretoria da entidade, Conselho Fiscal e respectivos suplentes e outra para os representantes do Conselho da Federação, ex-vi do disposto no art. 10 das referidas Instruções.

Os requerimentos para o registro de chapas deverão ser apresentados na Secretaria em três vias, assinado por todos os candidatos, pessoalmente, não sendo permitida para tal fim a outorga de procuração, devendo conter os requesitos previstos nos Estatutos desta entidade e na legislação sindical vigente e instruídos com as provas exigidas no art. 11 § 1º das Instruções.

Rio de Janeiro, 9 de Junho de 1956. — (a) *Luiz Ferreira Guimarães — Presidente* 76836

OPORTUNIDADES COMERCIAIS

Firmas espanholas desejam importar produtos brasileiros:

Sacaria de juta e papel kraft: Guillermo Sanz Escolano; Calvo Sotelo, 11. Zaragoza. Oleo de oiticica e cera de carnaúba: Cominsa Serrado, 5, Madri. Oleos de babaçu, palma e sebo: José Montelo Alvarez; Jativa, 22, Valência. Produtos químicos, adubos, plásticos, óleos vegetais e ceras: Piñoz S. A.; Evaristo San Miguel, 7. Madri. Deseja importar lãs: Teófilo León Hierro; Plaza Segovia Nueva(1, 2º. Madri.

Altamente perigosa à estabilidade de preços do café

SANTOS, 8. A deliberação tomada pela Junta Administrativa do IBC, incluindo no Regulamento de Embarques um dispositivo que estabelece o livre encaminhamento para os portos, sem levar em consideração o limite de estoque, dos cafés comprovadamente vendidos para o exterior, continuou influindo no mercado de Santos, que funcionou ontem em estado de nervosismo.

Só os cafés verdes e bons, que são escassos no momento, encontram compradores e conseguiram bons preços. Isso se deve, segundo opinião de alguns comerciantes, à previsão de uma safra de má qualidade, em virtude das chuvas continuadas que caíram no interior na época da colheita. O têrmo e as entregas diretas funcionaram mais calmos que anteontem.

De modo geral, a medida aprovada pelo IBC, repercutiu desfavoràvelmente na praça, sendo considerada como a formação de um privilégio para as grandes firmas, com recursos ilimitados para a aquisição de cafés no interior. O trânsito livre alijaria do mercado tôdas as classes intermediárias que atuam no comércio de café (comissários, corretores, armazéns gerais etc.), além de deixar ao desemparo um numeroso grupo de trabalhadores braçais, que se ocupa do preparo do café para embarque no pôrto le Santos.

O trânsito livre, em suma — alegam representantes da praça de Santos — seria a derrocada de tôda a estrutura do comércio de café e o início da formação de um clima de permanente ameaça à estabilidade do mercado, pois, enquanto os grandes exportadores estivessem atuando no interior, um estoque vultoso, nos portos, estaria deprimindo os preços do produto. Êsse estoque ameaçador ao mercado seria, além disso — pondera-se aqui — constituído quase todo de cafés inferiores, dando margem ao desaparecimento do regime atual de misturas, de caldeamento (os cafés finos melhorando a bebida dos mais fracos), regime êsse que dá oportunidade ao escoamento global da safra.

A primeira manifestação da praça de Santos contra o regulamento aprovado pela Junta Administrativa do IBC partiu do Sindicato dos Corretores de Café, que enviou telegrama ao ministro da Fazenda discordando dessa resolução, "que fere altos interêsses dos negócios cafeeiros da praça de Santos, consistente de livre trânsito concedidos a cafés vendidos para exportação. E "a medida de trânsito livre é altamente perigosa à estabilidade de preços, pondo todo o estoque do país à disposição dos compradores do exterior. Os melhores cafés serão fàcilmente vendidos, restando cafés inferiores, deprimindo cotações e desmoralizando o mercado", frisa o telegrama. Asp.

Sindicato da Indústria de Produtos Farmacêuticos do Rio de Janeiro

Avenida Calógeras, 15 — 4.º andar

ASSEMBLÉIA GERAL ORDINARIA

Convido os senhores associados do Sindicato da Indústria de Produtos Farmacêuticos do Rio de Janeiro a comparecerem à Assembléia Geral Ordinária que será realizada no dia 15 do corrente, em 1ª convocação às 17 horas e em 2ª às 17,30 horas do mesmo dia, na sede social à Avenida Calógeras nº 15 — 4º andar, a fim de nos têrmos dos Estatutos deliberarem sôbre o seguinte:

1º — Revisão do Orçamento de 1956;

2º — Proposta orçamentária para o exercício de 1957;

3º — Interêsses gerais da classe.

Rio de Janeiro, 5 de junho de 1956. a.) *Ataliba de Oliveira Castro Júnior — Vice-presidente em exercício.* 29075

FARMÁCIAS DE PLANTÃO

São as seguintes as farmácias de plantão, hoje, sábado:

NA ZONA CENTRAL — CATUMBI: Oliveira, Catumbi 121. CENTRO: Granado, 1º de Março 14; São Joaquim, Av. Marechal Floriano 173; Mauá, São Francisco da Prainha 21; Vera-Cruz, Lavradio 147; Londres, praça Cruz Vermelha 28; Lux, Bento Ribeiro 5. ESTACIO: Silvoquimica, São Carlos 63-A. LAPA: Lincoln, Av. Mem de Sá 80. MANGUE: São Sebastião, Comandante Maurity 90. RIO COMPRIDO: Nacif, Barão de Petrópolis 51. SANTO CRISTO: Farm. Santo Cristo, rua Santo Cristo 181; Santa Clara, Santo Cristo 245.

ZONA NORTE — ANDARAÍ: N. S. de Lourdes, Barão de Mesquita 766-A; Continental, Barão de Mesquita 233; Santa Terezinha, Araujo Lima 19. BANGU: Olivier, Cherburgo 21; Rio da Prata, rua Rio da Prata 1250-A. BENFICA: Guanabara, Licinio Cardoso 261. BENTO RIBEIRO: São José, Pachece da Rocha 106; Alfenas, rua Alfenas 600-C. BONSUCESSO: Farm. Bonsucesso, Cardoso de Morais 100. Sagrado Coração, Av. Guilherme Maxwell 438; Almeida, Tangará 5-A; Bittencourt, Av. dos Democráticos 321-A. BRAZ DE PINA: Cavaggioni, Orojó 179-A. CACHAMBI: Farm. Cachambi, rua Cachambi 254. CAMPO GRANDE: Redentor, Augusto Vasconcelos 20. CASCADURA: Presidente, Av. Suburbana 7351-B; Para Todos, Av. Suburbana 5825; Marialva, Goiás 614: Daltro, Cerqueira Daltro 186-B; Padre Nóbrega, Av. Suburbana 8648; Santa Rita, Estr. Intendente Magalhães 1153. COELHO NETO: César, Araçatuba 14-H-7. CORDOVIL: Debiase, Barão de Melgaço 400-B; Lis, Major Conrado 84; Romero, Bulhões Marcial 61. DEL CASTILHO: Coelho Neto, Av. Automóvel Club 4025. DEODORO: Maria da Penha, João Vicente 1173. ENG. DE DENTRO: Santo Antônio, Adolfo Bergamini 390-C; Horta, Dr. Padilha 485-B. ENGENHO NOVO: Farm. Eng. Novo, Barão do Bom Retiro 96 ENG. DA RAINHA: N. S. da Conceição, Julia Cortines 98-A. ENG. VELHO: Rex, Haddock Lobo 153; Santa Terezinha, Mariz e Barros 455; Social, Av. Comandante Cordeiro de Farias 133. GRAJAÚ: Juiz de Fora, Mearim 1. ILHA DO GOVERNADOR: Imaculada Conceição, Peixoto de Carvalho 14; Modêlo, Combu 9. INHAÚMA: Farm. Inhaúma, Alvaro de Miranda 451; São Tiago, Av. João Ribeiro 254-B. IRAJÁ: Arêas, Av. Oliveira Belo 683-B. JACAREPAGUÁ: Ferrari, Godofredo Viana 555. LINS VASCONCELOS: Do Lar, Lins de Vasconcelos 240-A. LUCAS: Castro, Lucas Rodrigues 28-B; Bandeiras, Av. das Bandeiras 41, 42 e 43. MANGUEIRA: Vidar, 8 de Dezembro 40-A. MEYER: Sampaio, 24 de Maio 665; Areal, Aquidabã 531-C; N. S. da Guia, Dias da Cruz 802-B; Santa Terezinha, Dias da Cruz 476. OSVALDO CRUZ: Cabral, Fernandes Marinho 45; Marangá, Areal 453. PACIENCIA: Farm. Paciência, Estr. dos Vieiras 19-A. PEDRO ERNESTO: Salva-Vidas, Pirangi 31-B; Mucsino, Uranos 997; Santos, Uranos 1329. PENHA: Carraro, Montevidéu 1330; Primavera, Av. Braz de Pina 1266-A. PENHA CIRCULAR: Rodrigues, Lobo Junior 1354; Raul, Dionisio 36-B. PIEDADE: São Cristóvão, Bernardino de Campos 128; Santa Alice, Assis Carneiro 60. RAMOS: N. S. Nazaré, Custódio Nunes 155-B. REALENGO: I.A.P.I., Marechal Modestino 219-F; Capitólio, Marechal Soares Andréia 290; Baiana, Muniz de Souza 30. RIACHUELO: N. S. da Conceição, Lino Teixeira 175. RICARDO ALBUQUERQUE: Botelho, Pereira da Rocha 37 SANTA CRUZ: São Jorge, Faxina 22 SÃO CRISTOVÃO: Leopoldina, Francisco Eugênio 120; Universitaria, Belo 68; Iris, São Januário 93; Nova Era, General José Cristino 162. TIJUCA: Saenz Pena, praça Saenz Pena 23; Marino, Av. Tijuca 87-B; Delta, Pereira de Siqueira 69. TODOS OS SANTOS: São Pedro, José Bonifácio 593. TURIASSU: Lavras, Estr. do Otaviano 232-C. VILA ISABEL: Farm. Vila Isabel, Av. 28 de Setembro 285; Boulevard, Av. 28 de Setembro 194.

ZONA SUL — BOTAFOGO: Moura, Voluntário da Pátria 244; Mourisco, R. da Passagem 149-A; Santo Inácio, São Clemente 21; São Luiz, Real Grandeza 313; Redentor, Humaitá 310. CATETE: Elói, Catete 392. COPACABANA: Pôsto 6, Julio de Castilhos 15-C; São Judas Tadeu, Av. Copacabana 1219; Santa Joana, Miguel de Lemos 44-A (loja); Rápida, Gustavo Sampaio 376-B; As Ordens, Paula Freitas, 183-B. FLAMENGO: Farm. Flamengo, praia do Flamengo 224-A. GÁVEA: Turfe, Pacheco Leão 16-A. IPANEMA: Caiçara, Garcia d'Avila 137-F. LARANJEIRAS: Tricolor, Laranjeiras 335. LEBLON: Beira-Mar, Carlos Góis 88; S.O.S., Av. Bartolomeu Mitre 297.

Importação de óleo de fígado de bacalhau

S. PAULO, 6 — Atendendo ao que lhe foi solicitado por associados que se dedicam ao comércio importador, a Associação Comercial de São Paulo enviou ofício à Carteira de Comércio Exterior — CACEX, pedindo que o óleo de fígado de bacalhau, produto atualmente enquadrado, por exclusão, na 5.ª Categoria de mercadorias importáveis, seja transferido para classificação mais favorável.

Em resposta, aquêle órgão do Banco do Brasil solicitou que a Associação Comercial de S. Paulo interceda junto às empresas desta Capital, cujas atividades exijam o emprêgo do óleo de fígado de bacalhau, para que lhe sejam prestadas as seguintes informações imprescindíveis para exame do assunto:

Importância do óleo de fígado de bacalhau em suas atividades fabris; países habituais fornecedores; preços — CIF, em moeda estrangeira, para os tipos considerados imprescindíveis; nome e endereço das emprsas nacionais produtoras de óleo de baleia; considerações em tôrno da qualidade do óleo de baleia, em confronto com a do de fígado de bacalhau; informar se as suas atividades industriais vêm sendo prejudicadas com o emprêgo do óleo de baleia; consumo médio do óleo de baleia e do de fígado de bacalhau; situação atual de abastecimento interno, quanto a óleo de baleia; preços da aquisição idem; habituais fornecedores do óleo de baleia; quantidade em reserva, idem; especificação do óleo de baleia e do de fígado de bacalhau (teor dos ácidos livres, valor do iôdo etc.) e outros dados julgados de interêsses para o conveniente exame da questão.

A par dos esclarecimentos em aprêço, deseja a CACEX que os interessados fundamentem as alegadas dificuldades impostas ao comércio importador pela atual classificação do óleo de fígado de bacalhau, informando, ainda se o óleo de fígado de outros peixes também incluídos na 5.ª Categoria encontra emprêgo nas atividades industriais, e qual a situação do mercado relativamente a esta variedade de óleo. Asp.

ARRECADAÇÃO FEDERAL

A Recebedoria do Tesouro no Distrito Federal arrecadou:

De 1 a 7 de junho ..	150.522.062,50
Em 8 de junho.. ..	25.203.667,80
Total	175.725.730,30
Em igual período de 1955..	137.081.238,90
Diferença para mais no mês	38.644.491,40
Durante o ano:	
De 2 de janeiro a 8 de junho..	4.313.448.875,60
Em igual período de 1955..	3.060.337.313,20
Diferença para mais no ano	1.223.111.562,40

Falências & Concordatas

FALÊNCIA DECRETADA — HILARIO FERREIRA LOPES — O Juiz da 3.ª Vara Cível decretou a falência dêste negociante estabelecido nesta cidade. Foi marcado o prazo de 20 dias para habilitações de créditos e fixado o têrmo legal da falência em 8 de março de 1955.

DESPACHOS EM FALÊNCIAS E CONCORDATAS — BAR, RESTAURANTE AZTECA LTDA. — O Juiz da 4.ª Vara Cível julgou improcedente a habilitação de crédito de Manoel Bernardino de Sena, para que não seja o requerente incluído no quadro geral de credores da concordatária.

MÓVEIS SUECOS ARTODOS LTDA. — O Juiz da 4.ª Vara Cível nomeou os credores Transportes Urbanos Ltda. e Vulcan Artefatos de Borracha para informarem o crédito do comissário.

ELETRO MECÂNICA CONSTRUTORA ELMECO S/A. — O Juiz da 4.ª Vara Cível determinou para que o síndico estude novo contrato com outro profissional a vista da impugnação do dr. Curador das Massas a respeito dos honorários êsses elevados.

INCA INDUSTRIA NACIONAL DE CALÇADOS CONFECÇÕES LTDA. — O Juiz da 9.ª Vara Cível deferiu a petição em face da concordância do dr. Curador das Massas nos autos desta concordata.

CHABUB INRAD LEVY — O Juiz da 9.ª Vara Cível deferiu o requerido pelo dr. Curador das Massas a fls. 139-v.

IUR BRUNSTEN — O Juiz da 9.ª Vara Cível mandou ouvir o síndico.

JAYME & KALLER — O Juiz da 9.ª Vara Cível arbitrou na forma requerida a fls. 90.

CHRISOR NOVIDADES S/A — Nos autos da impugnação de crédito de Cia. Industrial Além Paraíba o Juiz da 10.ª Vara Cível mandou dar vista ao síndico.

IND. MADEIRAS IMPORTAÇÕES E EXPORTAÇÕES INDIMEZ LTDA. — O Juiz da 11.ª Vara Cível nomeou o perito contador Miguel Leitão de Carvalho para informar o crédito do comissário.

ALBERTO SAMPAIO — O Juiz da 11.ª Vara Cível determinou ao síndico para promover a promoção de fls. 171 parte final.

CASA NIEPCE MATERIAL FOTO LTDA. — O Juiz da 12.ª Vara Cível mandou intimar na conformidade com o pedido de fls. 50, inclusive o leiloeiro para esclarecimentos (fls. 47). Em seguida remetam-se os autos ao dr. Curador das Massas fls. 49).

MACHADO E SILVA & CIA. LTDA. — O Juiz mandou cumprir o despacho de fls. 27.

AÇÕES EXECUTIVAS PROPOSTAS — AUTOR — Oswaldo José Castro Santos — Réu — Hélio Ramos de Paiva — Cr$ 70.000,00.

AUTOR — Carlos Pacheco D'Avila — Réu — Dea Meira Lima — Cr$ 40.000,00.

AUTOR — Sul Américana Nacional Seguros — Réu — Imobiliária Santa Catarina S.A. — Cr$ 670.000,00.

NOVA REUNIÃO EXTRAORDINÁRIA DA JUNTA ADMINISTRATIVA DO I.B.C.

A Junta Administrativa do Instituto Brasileiro do Café resolveu, em sessão realizada no dia 30 de maio último, antecipar para a segunda quinzena de julho vindouro a reunião extraordinária que já estava marcada para agôsto do corrente ano. Essa antecipação foi determinada, principalmente, para que a Junta possa acompanhar os trabalhos do deputado Newton Carneiro na elaboração do anteprojeto de reforma da Lei 1.779, de 22 de dezembro de 1952, no intuito de que fique refletido o pensamento atual da lavoura cafeeira no referido anteprojeto.

BANCO MERCANTIL DO RIO DE JANEIRO S/A

RIO DE JANEIRO

CARTA PATENTE N.º 1697, de 17-10-1950

BALANCETE EM 30 DE MAIO DE 1956.

ATIVO

	Cr$	Cr$	Cr$
A — Disponível			
CAIXA			
Em moeda corrente		46.819.184,20	
Em depósito no Banco do Brasil		104.147.980,30	
Em depósito à ordem da Sup. da Moeda e do Crédito		10.336.629,50	
Em outras espécies		1.348.886,20	162.652.689,20
B — Realizável			
Letras do Tesouro Nacional (inclusive Cr$ 5.000.000,00 depositadas à/o da SUMOC)		25.000.000,00	
Empréstimos em C/Corrente	42.198.959,50		
Empréstimos Hipotecários	—.—		
Títulos Descontados	258.785.798,30		
Letras a receber de C/Própria	230.709,50		
Agências no País	—.—		
Correspondentes no País	16.164.800,40		
Agências no Exterior	—.—		
Correspondentes no Exterior	—.—		
Outros valores em moeda estrangeira	—.—		
Capital a realizar	—.—		
Outros Créditos	737.326,60	318.117.594,30	
IMÓVEIS		3.907.884,40	
TÍTULOS E VALORES MOBILIÁRIOS			
Apólices e Obrigações Federais, inclusive as do valor nominal de Cr$ 4.500.000,00 depositadas no Banco do Brasil S.A. à ordem da Superintendência da Moeda e do Crédito	6.971.917,50		
Apólices e Obrigações Federais	[illegible]		
Apólices Estaduais	306.000,00		
Apólices Municipais	157.669,50		
Ações e Debêntures	18.256.941,00	25.692.527,50	
Outros Valores		—.—	372.718.006,50
C — Imobilizado			
Edifícios de uso do Banco	5.509.429,50		
Móveis e Utensílios	576.398,70		
Material de expediente	270.753,70		
Instalações	—.—		6.356.581,90
D — Resultados Pendentes			
Juros e descontos	18.268,30		
Impostos	695.555,80		
Despesas Gerais e Outras Contas	3.971.591,90		4.685.416,00
E — Contas de Compensação			
Valores em Garantia		169.979.649,20	
Valores em Custódia		1.150.125.446,90	
Títulos a Receber de C/Alheia		31.121.260,70	
Outras Contas		11.089.088,80	1.362.315.445,60
			1.908.728.139,20

PASSIVO

	Cr$	Cr$	Cr$
F — Não Exigível			
Capital	35.000.000,00		
Aumento de capital	—.—	35.000.000,00	
Fundo de Reserva Legal		4.995.400,00	
Fundo de Previsão		9.500.000,00	
Outras Reservas		—.—	49.495.400,00
G — Exigível			
DEPÓSITOS			
à vista e a curto prazo:			
de Poderes Públicos	—.—		
de Autarquias	69.833.643,50		
em C/C Sem Limite	152.362.440,90		
em C/C Limitadas	144.653.259,50		
em C/C Populares	14.849.496,90		
em C/C Sem Juros	5.835.121,20		
em C/C de Aviso	—.—		
Outros depósitos	12.962.078,30	400.296.040,40	
a prazo:			
de Poderes Públicos	—.—		
de Autarquias	—.—		
de diversos:			
a prazo fixo	50.556.350,30		
de aviso prévio	16.021.411,00		
Outros depósitos	—.—		
Letras a Prêmio	44.161,70	66.621.923,00	
		466.917.963,40	
OUTRAS RESPONSABILIDADES			
Títulos redescontados	—.—		
Obrigações diversas	—.—		
Letras a Pagar	—.—		
Letras Hipotecárias	—.—		
Agências no País	—.—		
Correspondentes no País	955.912,10		
Agências no Exterior	—.—		
Correspondentes no Exterior	—.—		
Ordens de Pagamento e outros créditos	513.671,20		
Dividendos a pagar	859.479,50	2.329.062,80	469.247.026,20
H — Resultados Pendentes			
Contas de Resultados			27.670.267,40
I — Contas de Compensação			
Depositantes de valores em garantia e em custódia		1.320.105.096,10	
Depositantes de Títulos em cobrança:			
do País	31.121.260,70		
do Exterior	—.—	31.121.260,70	
Outras Contas		11.089.088,80	1.362.315.445,60
			1.908.728.139,20

Rio de Janeiro, 8 de Junho de 1956. — Dr. João Ribeiro Júnior — Presidente, Derval Lisboa — Diretor, Ladislau A. de Souza — Contador (C. R. C. 2.238)

VIDA COMERCIAL

CAMBIO

Ontem, êsse mercado funcionou calmo, tendo o Banco do Brasil oficializado as seguintes taxas:

	Vend.	Comp.
Libra	52,6960	51,4080
Dólar	18,82	18,36
Franco suíço	4,4269	4,2834
Franco belga	0,3787	0,3694
Lira	0,0301	0,0293
Peso uruguaio	4,3514	4,2014
Peso argentino	—	—
Franco francês	0,0538	0,0525
Escudo	0,6607	0,6328
Peso boliviano	0,3137	—
Florim	4,0454	4,8245
Coroa sueca	3,6402	3,3513
Coroa dinamarquesa	2,7499	2,6340
Coroa tcheco-eslovaca	2,6139	2,55
Marco	4,5078	4,3976

OURO FINO

O Banco do Brasil afixou para compra do ouro fino, 1,000/1.000, o preço de Cr$ 20,8176, por grama.

CAMBIO LIVRE
(Dia 8-6-956)

Cotações do dólar:
Na abertura: Compra Cr$ 82.30 Venda Cr$ 84.30.
No fechamento: Compra Cr$ 82.30 a 82.50. Venda Cr$ 84.30 a 84.50.

Cotações da libra:
Na abertura Compra Cr$ 228.00. Venda Cr$ 234.00.
NO fechamento: Compra Cr$ 228.00. Venda Cr$ 234.00.

Cotações do marco:
Na abertura: Compra Cr$ 19.50. Venda Cr$ 20.10.
No fechamento: Compra Cr$ 19.50. Venda Cr$ 20.10.

Cotações do escudo:
No fechamento Compra Cr$ 2.55.
MERCADO — Na abertura, estável; no fechamento, paralisado.

CAMARA SINDICAL
MÉDIAS CAMBIAIS FIXADAS EM 6-6-956

	Cr$
MERCADO LIVRE	
América do Norte — Dólar	84,37
Alemanha — Marco	19,99
Bélgica — Franco belga	1,71
Canadá — Dólar	85,80
França — Franco	0,21
Holanda — Florim	22,50
Inglaterra — Libra	233,38
Portugal — Escudo	2,9682
Suécia — Coroa	14,93
Suiça — Franco	19,75
Uruguai — Pêso	21,80
MERCADO OFICIAL	
América do Norte — Dólar	18,82
Alemanha — Marco	4,5049
Bélgica — Franco belga	0,3781
Dinamarca — Coroa	2,7499
França — Franco	0,0538
Holanda — Florim	4,9422
Inglaterra — Libra	52,6225
Itália — Lira	0,0301
Suiça — Franco	4,4269
MOEDAS	
América do Norte — Dólar	85,01
Alemanha — Marco	21,24
Argentina — Pêso	2,55
Espanha — Peseta	1,98
França — Franco	0,2298
Inglaterra — Libra	235,29
Itália — Lira	0,1423
Portugal — Escudo	3,00
Suiça — Franco	20,99

BANCO DO BRASIL
Bonificação sôbre exportações conforme instrução n. 131, da SUMOC:

1ª CATEGORIA	
Dólar USA	18,70
Convênio	52,36
Libra	52,36
Suíça	4,3603
França	0,0491
Bélgica	0,3740
Suécia	3,3249
Dan. Kr.	2,4661
Islândia	48,132
D. M.	4,4324
Florim	4,9211
Lira	0,0299
2ª CATEGORIA	
Dólar	24,70
Convênio	22,95
Libra	69,16
Suíça	5,76
França	0,0655
Bélgica	0,4940
Suécia	4,4390
Dan. Kr.	3,2924
Islândia	64,26
D. M.	5,8809
Florim	6,50
Lira	0,0395
3ª CATEGORIA	
Dólar USA	36,64
Convênio	34,41
Libra	103,592
Suíça	8,5444
França	0,0983
Bélgica	0,7328
Suécia	6,6557
Dan. Kr.	4,9363
Islândia	96,348
D. M.	8,7238
Florim	9,6422
Lira	0,0586
4ª CATEGORIA	
Dólar USA	48,64
Convênio	45,92
Libra	136,192
Suíça	11,3428
França	0,1312
Bélgica	0,9728
Suécia	8,852
Dan. Kr.	6,5878
Islândia	128,576
D. M.	11,5809
Florim	12,8001
Lira	0,0778

CAMBIOS ESTRANGEIROS

NOVA YORK, 8.
Abertura — Nova York sôbre Londres por £ 2.8043 comp. e 2.8056 vend. **Montreal** telegr. por $ 1.0100 comp. e 1.0106 vend. **Rio de Janeiro** por Cr$ 1.18 comp. e 1.21 vend. **Buenos Aires** tel. por P. 2.85 comp. e 2.74 vend. **Montevidéu** tel. por P. 23.20 comp. e 23.40 vend. **Paris** tel. por F. 0.2851 comp. e 0.2857 vend. **Berna** tel. por F. 23.33 comp. e 23.34 vend. **Estocolmo** por Kr. 19.33 comp. e 19.35 vend. **Madrid**, taxa média, por P. 2.36. **Lisboa**, tel. por Esc. 3.49 comp. e 3.50 vend. **Bélgica** tel. por F. 2.0025 comp. e 2.0037 vend. **Amsterdam** tel. por Gr. 26.10 comp. e 26.12 vend. **Alemanha** tel. por Mark 23.84 comp. e 23.86 vend.

NOVA YORK, 8.
Fechamento — Nova York sôbre Londres telegráfica por £ 2.8037 comp. e 2.8050 vend. **Montreal** tel. por 1.0124 comp. e 1.0130 vend. **Rio de Janeiro** por Cr$ 1.18 comp. e 1.21 vend. **Buenos Aires** telegr. por P. 2.80 comp. e 2.94 vend. **Montevidéu** tel. por F. 22.87 comp. e 23.12 vend. **Paris** tel. por F. 0.2851 comp. e 0.2857 vend. **Berna** tel. por F. 23.33 comp. e 23.34 vend. **Estocolmo** por Kr. 19.33 comp. e 19.35 vend. **Lisboa** tel. por Esc. 3.49 comp. e 3.50 vend. **Bélgica** tel. por F. 2.0012 comp. e 2.0637 vend. **Amsterdam** tel. por Gr. 26.10 comp. e 26.12 vend. **Alemanha** tel. por M. 23.83 comp. e 23.85 vend.

LONDRES, 8.
Abertura — Londres à vista, por £ sôbre **Nova York** por $ 2.8044 comp. e 2.8050 vend. **Canadá** por $ 2.7644 comp. e 2.7656 vend. **Bruxelas** por F. 139.20 comp. e 139.25 vend. **Copenhague** por Kr. 19.36 comp. e 19.3650 vend. **Paris** por F. 981.87 comp. e 382.12 vend. **Alemanha Ocidental** por M. 11.6937 comp. e 11.6952 vend. **Amsterdam** por Fl 11.66 comp. e 10.6625 vend. **Itália** por L. 1.751 comp. e 1.752 vend. **Oslo** por Kr. 20.0087 comp. e 20.0112 vend. **Lisboa** por Escudo 80.05 comp. e 80.15 vend. **Estocolmo** por Kr. 14.4987 comp. e 14.5012 vend. **Berna** por F. 12.2175 comp. e 12.22 vend. **Montevidéu** por P. 11.25 comp. e 11.75 vend. **Buenos Aires** por P. 96.40 comp. e 96.53 vend. **Rio de Janeiro** (livre), por Cr$ 220.00 comp. e 235.00 vend. **Praga** por Kr. 20.00 comp. e 20.25 vend. **Madrid** (oficial), por P. 30.66 comp. e 31.66 vend.

LONDRES, 8.
Fechamento — Londres, à vista, por £, sôbre: Nova York por $ 2.8037 comp. e 2.8044 vend. Canadá por $ 2.7682 comp. e 2.7675 vend. Bruxelas por F. 139.20 comp. e 139.25 vend. Copenhague por Kr. 19.25 comp. e 19.3650 vend. Paris por F. 981.750 comp. e 981.50 vend. Alemanha Ocidental por M. 11.6950 comp. e 11.6975 vend. Amsterdam por F. 10.66 comp. e 10.6812 vend. Itália por Fl. 1.75150 comp. e 1.75250 vend. Oslo por Kr. 20.01 comp. e 20.0112 vend. Lisboa por Esc. 30.05 comp. e 80.15 vend. Estocolmo por Kr. 14.4987 comp. e 14.5012 vend. Berna por F. 12.2187 comp. e 12.2162 vend. Montevidéu por P. 11.75 comp. e 11.25 vend. Buenos Aires por P. 96.40 comp. e 96.55 vend. Rio de Janeiro (livre), por Cr$ 220.00 comp. e 255.00 vend. Praga por Kr. 20.00 comp. e 20.25 vend. Madrid (oficial), por P. 30.66 comp. e 31.66 vend.

MONTEVIDEU, 8.
Fechamento — (Mercado livre para transferências e pagamento de serviços financiais). Sôbre Londres, à vista por £: Taxa de compra (P) — 11.01. Taxa de venda (P) — 11.07. Sôbre Nova York, à vista, por 100 dólares: Taxa de compra (P) — 433.50. Taxa de venda (P) — 434.50.

BUENOS AIRES, 8.
Fechamento:
Sôbre Londres, à vista, por £:
Taxa de compra (P) — 95.74.
Taxa de venda (P) — 96.01.
Sôbre Nova York, à vista por 100 dólares:
Taxa de compra (P) — 3.450,00.
Taxa de venda (P) — 3.460,00.

Stock Exchange de Londres

LONDRES, 8.
Plano B:
Titulos brasileiros:
Federais — Conversão, 1910, 4 % — 49.15. Empréstimo de 1913, 5 % — 49.10.0.
Estaduais — Distrito Federal, 5 % (nacionalizado) — 11.0.0. Rio de Janeiro, 1927, 7 % — 43.0.0. Bahia 1928, 5 % — 44.0.0.
Titulos diversos — Bank of London & South América, Ltda. — 5.1.3. São Paulo Gaz Co Ltd. (preferenciais) — 8.5.0. Cables & Wireless Ltd. ordinárias — 0.10.0. Ocean Wilson (Holding), ordinária — 0.19.7. Imperial Chamical Industries, Ltd. — 2.4.0. Lloyd's Bank Ltd. ("A" Shares) — 2.12.3. Rio Flour Mills e Granaries, Ltd. — 1.11.6. São Paulo Railways, Co., Ltd. (ações 10/-) — 0.2.6.
Titulos estrangeiros — Consols., 2 1/2 % — 53.0.0. Emp. de Guerra Britânico, 4 1/2 %. 1927/47 — 72.0.0. Shell Transport Trading — 8.14.4. Canadian Eagle Oil — 2.17.0. Royal Dutch Petroleum — 74.10.0.

BÔLSA DE VALORES

Estêve a Bôlsa, ontem, com trabalhos ativos e com negócios apreciáveis na Bôlsa, mas apenas sôbre um número reduzido de papéis. As apólices da União e as obrigações de Guerra regularam sem firmeza, com as apólices estáveis de sorteio, de Minas e de São Paulo, sustentadas.

As ações de companhias regularam em condições ativas, mas, não apresentaram alteração de interêsse, fechando como se vê das vendas e ofertas adiante.

VENDAS

	Cr$
Apólices da União:	
25 D. Emis. pt.	775,00
119 Idem, Emp. antigos	750,00
33 Reajust.	890,00
Obrigações:	
4 T. Nac. 1930	830,00
50 T. Nac. 1939	870,00
10 Guerra, Cr$ 1.000,00	825,00
50 Idem	830,00
100 Idem	833,00
9 Idem, Cr$ 5.000,00	4.250,00
Apólices estaduais:	
42 Minas, 1934, pt., 1ª série	106,00
322 Idem, 2ª série	100,00
89 Idem, 3ª série	100,00
42 Rod. E. Rio	370,00
72 São Paulo	170,00
2 Idem, 4º Centenário	340,00
72 Idem, uniformizadas	783,00
Apólices Municipais do Distrito Federal:	
90 Dec. 1.535	170,00
205 Emp. de 1917, port.	170,00
Ações de Bancos:	
7.150 Casa Bancária Santa Cruz, Cr$ 200,00	200,00
3.500 Hip. L. Brasileiro, de Cr$ 200,00	220,00
Ações de companhias:	
271 Nac. de Tec. Nova America, nom., de Cr$ 200,00	700,00
440 Progresso Industrial do Brasil, nom., de Cr$ 200,00	420,00
50 Arno Ind. e Comercio, ex. div. Cr$ 1.000,00, pref.	1.100,00
150 C. Brahma, ord., Cr$ 200,00	415,00
250 Idem, pref.	440,00
2 D. Santos, pt., de Cr$ 200,00	220,00
1.681 Mesbla, Cr$ 200,00	244,00
321 Idem	245,00
360 Pneus General, de Cr$ 1.000,00	760,00
73 B. Mineira, pt., Cr$ 1.000,00	1.435,00
Debêntures:	
100 Bco. Hip. L. Brasileiro, Cr$ 200,00, 2ª série, 8 %	155,00
Vendas judiciais:	
9 Tit. do Itanhangá G. Club	10.000,00

OFERTAS

	Vend. Cr$	Comp Cr$
Apolices da União:		
D. Emissões, port.	770,00	760,00
Idem, antigas	735,00	730,00
Idem, cautelas	—	700,00
Reaj. Economico	795,00	790,00
Obrig. do Tesouro:		
Emp. 1921, 7 %	870,00	—
Emp. 1930, 7 %	—	—
Emp. 1932, 6 %	—	985,00
Emp. 1937, 6 %	—	670,00
Emp. 1939, 7 %	880,00	—
Ferroviárias, 7 %	—	810,00
Ob. de Guerra:		
De Cr$ 5.000,00, 6 %	4.300,00	4.200,00
De Cr$ 1.000,00, 6 %	830,00	825,00
Apols. estaduais:		
Centenário de São Paulo, 5 %	—	340,00
Estado do Rio, Eletrificação, 8 %, 3ª série	620,00	—
Est. do Rio — Rodoviárias	375,00	370,00
Estado do Rio, 8 %, Decreto 243	700,00	—
Estado do Rio, 6 %, nom.	400,00	350,00
Est. Rio Grande do Sul, Rod., 8 %	—	890,00
Est. de Pernambuco, 5 %	30,00	29,00
Est do Espirito Santo, 8 %	400,00	—
Pref. de Niterói, Cr$ 600,00, 5 %	190,00	—
Prefeitura de Campos, 8 %	550,00	—
Pref. Niterói, de Cr$ 200,00, 8 %	78,00	70,00
Est. de São Paulo, 5 %, pt.	170,00	168,00
Estado de São Paulo, 8 %, uniformizadas	785,00	770,00
Unificadas de São Paulo, 6 %	570,00	570,00
Est. do Rio, Eletrificação, 3 %	800,00	—
Minas Gerais, 1.177	—	521,00
Minas Gerais, 7 % (ab. e out.)	395,00	—
Binomio (Energia e Transporte)	460,00	—
IV Centenário, 5 %	345,00	—
Idem, Emp. Popular	198,00	—
Pref. Belo Horizonte, 7 %	395,00	—
E. Minas, Cr$ 200,00, 5 %, 1ª série	108,00	105,00
E. Minas, Cr$ 200,00, 5 %, 2ª série	100,00	95,00
E. Minas, Cr$ 200,00, Recuperação Econo- 5 %, 3ª série	101,00	—
mica, 7 %, 1ª série	530,00	—
Recuperação Economica, 7 %, 2ª série	510,00	—
Recuperação Economica, 7 %, 3ª série	535,00	520,00
Apls. Municipais:		
Decreto 1.535, 7 %	170,00	—
Dec. 1.948, 7 %, pt	180,00	175,00
Dec. 1.550, 7 %	170,00	166,00
Dec. 1.999, 7 %	—	—
Emp. 1931, port., 6 %	162,00	—
Emp. 1914, port., 6 %	—	180,00
Emp 1934, port., 5 % (Lei 800)	380,00	—
Idem, Lei 820	800,00	700,00
Ações de Bancos:		
Andrade Arnaud	—	180,00
Brasil, S. A.	1.100,00	—
Boavista S. A.	2.000,00	—
Comercio, nom.	—	340,00
Idem, port.	350,00	—
Café, S. A.	—	200,00
Português do Brasil, nom.	—	420,00
Idem, port.	435,00	430,00
Prefeitura do Distrito Federal	—	200,00
Regional	150,00	—
Ribeiro Junqueira	—	200,00
Oliveira Roxo, pref.	—	220,00
Idem, ord.	—	240,00
Sotto Maior	—	850,00
Cias. de Seguros:		
Argos	—	1.600,00
Confiança	600,00	500,00
Cias. de Tecidos:		
Corcovado	320,00	310,00
Confiança	—	200,00
Petropolitana	370,00	—
Petropolitana	360,00	—
Manufatora Fluminense	210,00	—
Industrial Campista	200,00	—
Cia. de Estradas de Ferro e Transportes:		
Minas de São Jerônimo, ord.	40,00	38,00
Idem, pref.	70,00	—
Aerovias Brasil	—	130,00
Panair do Brasil	—	240,00
Paulista, nom.	—	142,00
Caramurú	800,00	—
Cias. Diversas:		
Arno S. A. Ind. e Comércio, pref.	1.120,00	1.100,00
A Exposição Modas, S. A.	1.030,00	—
Brasileira de Energia Elétrica	140,00	—
Brasileira de Meias	—	330,00
Brasileira de Roupas	1.160,00	1.150,00
Brasil Oiticica	—	225,00
Fios e Cabos Plásticos	2.500,00	2.000,00
Carb. Minas de Butiá	—	38,00
Concreto Redimix	700,00	—
Condoroil Tintas	—	1.000,00
Cobrasil	1.300,00	—
Carioca Industrial	—	140,00
Cerv. Brahma, ord.	450,00	445,00
Idem, pref.	440,00	439,00
Cimento Aratu	[illegible]	1.250,00
Cimento do Vale Paraíba	225,00	—
Cimento Paraiso	120,00	110,00
Docas de Santos,		
Idem, port.	225,00	220,00
nom.	230,00	—
Idem, port.	—	225,00
Ferro Brasileiro	450,00	420,00
Fábrica Nac. de Motores	—	150,00
Eletromar — Ind. Ele.	1.027,00	1.020,00
Mesbla, S. A.	245,00	244,00
Cavalcanti Junqueira S. A., nom.	2.500,00	—
Listas Telefonicas Brasileiras	—	300,00
Manufatora Brinquedos Estrela	1.480,00	1.460,00
Ind. Quimicas Mangual, S. A.	1.250,00	1.100,00
Ref. Petroleo União	1.300,00	1.100,00
Harkson, ord., pt	—	610,00
Mangual, S. A.	1.200,00	1.100,00
Sider. Mannesmann ord.	—	1.030,00
Sid. Mannesmann, Cr$ 1.000,00, pref.	1.130,00	—
Sanson Vasconcelos — Ind. de Ferro, ord.	—	500,00
Sid. Belgo Mineira	2.435,00	1.430,00
S. A. Marvin	220,00	205,00
Sudeletro, ord., nom.	1.650,00	—
Sid. Nacional	210,00	205,00
Parafusos Sta. Rosa	135,00	—
Pneus General, pref.	800,00	770,00
Paulista de Fôrça e Luz	160,00	152,00
Sul America Terrestre	1.750,00	—
Sul Mineira de Eletricidade, pref.	115,00	112,00
White Martins	420,00	410,00
B. Herzog - Comércio e Indústria	1.400,00	1.200,00
Ultragaz, pref.	200,00	—
Vale do Rio Doce nom.)	—	700,00
Idem, port.	—	800,00
Valeria 1ª	235,00	215,00
Valeria 2ª	231,00	211,00
Valeria 3ª	231,00	211,00
Debêntures:		
C. Brahma	—	4.620,00
Docas de Santos	180,00	175,00
F. L. Nordeste do Brasil	700,00	—
Hoteis Palace	—	850,00
Bco. Hip. Lar Brasileiro, de Cr$ 200,00, (3ª série)	810,00	790,00
Idem, 1ª	200,00	—
Bco. Lar Brasileiro (2ª série)	—	155,00
Bco. Hip. Lar Brasileiro, Cr$ 1.000,00, 3ª série	790,00	—
Sul Mineira de Eletricidade	130,00	—
Letras hipotecárias:		
Brasil, S. A.	720,00	—
Banco Prefeitura do Distrito Federal, 7 %	720,00	710,00

RELAÇÃO DA COTAÇÃO DO PREGÃO DE DIVISAS REALIZADO EM 5-6-56 DA BÔLSA OFICIAL DE VALORES DE SERGIPE

DISTRIBUIÇÃO N. 56/118

ESPÉCIE DE DIVISAS	Categ.	Montante das divisas: Oferecidas	Licitadas	Sobras	Agio Min.	Agio Max.	TOTAL EM Cr$
US$ ARG. — PRONTO	1ª	—	—	—	—	—	—
	2ª	1.000	1.000	—	35,60	35,60	35.600,00
	3ª	1.000	1.000	—	63,30	63,30	63.300,00
	4ª	1.000	1.000	—	71,60	71,60	71.600,00
	5ª	—	—	—	—	—	—
US$ TURQ. — PRONTO	1ª	—	—	—	—	—	—
	2ª	2.000	—	1.000	—	—	—
	3ª	—	—	—	—	—	—
	4ª	—	—	—	—	—	—
	5ª	—	—	—	—	—	—
US$ (USA) — A 120 DIAS	1ª	8.000	8.000	—	100,15	100,20	801.400,00
	2ª	6.000	6.000	—	130,00	130,02	780.0070,00
	3ª	2.000	2.000	—	185,10	186,00	371.100,00
	4ª	—	—	—	—	—	—
	5ª	—	—	—	—	—	—

TOTAL GERAL EM CRUZEIROS — 2.123 .070,00

CAFÉ

O mercado de café disponível funcionou ontem, calmo e com os preços inalterados. O tipo 7, foi cotado ao de Cr$ 308,00 por 10 quilos e durante os trabalhos verderam-se 3.255 sacas. Entradas 33.808. Embarques nada. Existência 665.370. Café despachado para embarques 71.168 sacas.

COTAÇÕES POR 10 QUILOS — Incluindo as sacarias:

Tipo 2	Cr$ 368,00
Tipo 3	Cr$ 356,00
Tipo 4	Cr$ 344,00
Tipo [illegible]	Cr$ 332,00
Tipo [illegible]	Cr$ 320,00
Tipo 7	Cr$ 308,00
Tipo 8	Cr$ 296,00

PAUTA — Preço — Estado de Minas Gerais:
Tipo comum Cr$ 30,80
Tipo fino Cr$ 44,00
Estado do Rio:
Tipo comum Cr$ 32,00

CAFE' A TERMO — Não funcionou.

DISPONIVEL
SANTOS, 8.
Tipo 4, Estilo Santos Cr$ 440,00
Tipo 4, Santos Riado Cr$ 420,00
Tipo 4, Sem descrição Cr$ 381,50
Posição: Calma.

Entradas	39.863
Embarques	15.000
Existência	2.782.765
Entradas	11.459
Embarques	20.031
Existência	2.791.258

Não houve entradas e foram retiradas da existência 61 sacas.

CAFE' A TERMO
Contrato B
Na abertura:

MESES	Abert.	Fech.
Junho, 1956	381,90	381,90
Julho, 1956	381,90	381,50
Setembro, 1956	381,90	381,90
Dezembro, 1956	381,90	381,90
Janeiro, 1957	381,90	351,90
Março, 1957	381,90	381,90
Maio, 1957	381,90	391,90

Posição — Na abertura: paralisada, no fechamento paralisada.

Contrato C

MESES	Abert	Fech.
Junho, 1956	466,00	466,00
Julho, 1956	469,40	469,40
Setembro, 1953	481,00	481,00
Dezembro, 1956	487,00	487,00
Janeiro, 1957	489,00	489,00
Março, 1957	494,00	494,00
Maio, 1957	495,00	495,00

VENDAS — Nada
Posição — Na abertura: estável no fechamento: paralisado.

NOVA YORK, 8.

	Abert.	Fech.
Julho, 1956	55,10	56,10
Setembro, 1956	54,70	55,55
Dezembro, 1955	53,75	54,45
Março, 1957	53,75	54,45
Maio, 1957	52,70	53,50

VENDAS — Na abertura: 3.750 no fechamento 49.500 sacas.
NA ABERTURA — Mercado irregular, com baixa de 10 a 20 e alta de 15 a 30 pontos parcial.
NO FECHAMENTO — Mercado firme, com alta de 80 a 100 pontos.

AÇUCAR

O mercado dêste produto funcionou ontem, calmo e com os preços inalterados. Entradas nada. Saídas 25.131. Existência 89.426 sacos.

COTAÇÕES POR 60 QUILOS
Cristal amarelo Cr$ 33000
Mascavinho Cr$ 330,00
Branco, cristal Cr$ 435,00

EM PERNAMBUCO
RECIFE, 8.
Mercado — Estável.
Preço — Por 60 quilos — Usina de primeira, não cotado — Usina de segunda, não cotado — Demerara, Cr$ 380,00 — Cristal: Cr$ 402,00.
Entradas — Ontem: 24.386 desde 1º de setembro, 8.292.065.
Exportação: 47.833.
Existência: 895.656.
Consumo: 2.000.

ALGODÃO

Êsse mercado trabalhou ontem, firme e como os preços inalterados. Entradas nada. Saídas 1.116. Existência 46.484 fardos.

COTAÇÕES POR 10 QUILOS
Condições do Mercado
Em cruzeiros

Fibra longa:	
Seridó, tipo 3	440,00 a 445,00
Seridó, tipo 5	430,00 a 435,00
Fibra média:	
Sertões, tipo 3	425,00 a 430,00
Sertões, tipo 5	390,00 a 400,00
Ceará, tipo 3	415,00 a 420,00
Ceará, tipo 5	380,00 a 390,00
Fibra curta:	
Matas, tipo 3	360,00 a 365,00
Matas, tipo 5	330,00 a 335,00
Paulista, tipo 3	Nominal
Paulista, tipo 5	380,00 a 390,00

ALGODÃO A TERMO
Por 1 Quilo

SAO PAULO, 7.

	Abert.	Fech.
Junho, 1956	N/c.	N/c.
Julho, 1956	33,49	34,29
Outubro, 1956	36,65	37,00
Dezembro, 1956	38,75	39,20
Março, 1957	39,00	39,30
Maio, 157	39,00	39,10

Cotações do disponivel
Tipo 4 36,00
Tipo 5 34,53
Tipo 6 30,67

VENDAS — Abertura: 10.000 quilos; no fechamento, 190.000 quilos.
Posição — Na abertura, estável; no fechamento, fraco.

EM PERNAMBUCO
RECIFE, 8.
Mercado — Estável.
COTAÇÕES — POR 10 QUILOS — Matas, tipo 5, compradores, Cr$ 460,00
Sertões, tipo 5, compradores, Cr$ 500,00.
Entradas — Ontem: 3.163; desde 1º de setembro, 212.871.
Exportação: 447.
Existência: 9.255.
Consumo: 700.

NOVA YORK, 8.

	Abert.	Ini.	Fech.
Julho, 1956	34,58	34,57	34,45
Outubro, 1956	32,50	N/c.	32,54
Dezembro, 1956	32,59	32,59	32,62
Março, 1957	32,70	N/c.	32,71
Maio, 1957	32,58	N/c.	32,57
Julho, 1957	31,93	N/c.	31,92
M. Up. Mildes	—	—	36,65

NA ABERTURA — Mercado estável, com baixa de 2 e alta de 1 a 3 pontos parcial.
NA INTERMEDIÁRIA — Mercado estável com baixa parcial de 3 pontos.
NO FECHAMENTO — Mercado estável, com alta de 1 a 4 e baixa de 5 pontos.

CACAU

NOVA YORK, 8.

MESES	Abert.	Fech.
Junho, 1956	23,20	23,50
Setembro, 1956	23,70	23,80
Dezembro, 1956	24,35	24,55
Março, 1957	24,90	25,06
Maio, 1957	25,35	25,42

VENDAS — Na abertura, nada, no fechamento 271 contrato.
Na abertura — mercado apenas estável, com baixa de 6 a 15 pontos.
NO FECAMENTO — Mercado estável, com alta parcial de 2 a 15 pontos.

TRIGO

CHICAGO, 8.
Fechamento:
Preços p/ bushel, p/ entrega:

Julho	2.0887	2.0650
Setembro	2.1175	2.0875

Elevação das contribuições aos institutos de previdência

Dirigem-se ao presidente da República as Federações Comerciais

SÃO PAULO, 7. Com o resultado da reunião realizada no Rio, por convocação da Federação das Associações Comerciais do Brasil e em atendimento à solicitação feita pela Associação Comercial de São Paulo, as entidades participantes, pelos seus delegados, aprovaram o encaminhamento do seguinte ofício ao Presidente da República:

"Senhor Presidente. — As entidades signatárias, representativas de empregados e empregadores, irmanadas e de forma inédita na história do país, reuniram-se sob a presidência da Federação das Associações Comerciais do Brasil, a fim de examinar a situação geral do sistema de previdência do Brasil, em face de publicações pelas quais V. Exa., por ato de sua competência, determinou a criação de uma comissão para elaborar anteprojeto de lei relativo à reforma de estrutura da previdência social. Nesta oportunidade, as signatárias pedem vênia para reiterar a V. Exa. as apreensões das duas classes contribuintes relativamente à situação econômica e administrativa dos institutos de previdência, apreensões essas já anteriormente manifestadas. Nessas manifestações, foram apresentadas à consideração dos poderes públicos as conseqüências dos desmandos que, desde a fundação dos institutos de previdência, só tem verificado, não só da parte administrativa, como na parte econômica, oriundos de vários fatores, principalmente de injunções político-partidárias.

Ao examinar o texto do decreto que constitui a comissão mencionada, verificam as signatárias que a mesma não inclui representantes das contribuintes, sendo seus membros unicamente representantes do poder público. Verifica-se por outro lado que, nos argumentos que justificam a criação da comissão, se encontram, antecipadamente firmadas, as diretrizes que devem ser observadas nos estados a serem realizadas, nas quais ressaltam a exclusão das classes interessadas na administração direta dos institutos.

Conscientes de que os atuais institutos de previdência devem ter sua situação normalizada, corrigindo-se os erros até hoje cometidos e reconhecendo-se por outro lado o seu alto alcance social, as entidades que êste subscrevem, vêm à presença de V. Exa. a fim de solicitar que na comissão incumbida de efetuar estudos que servirão de base para uma reforma de estrutura do sistema previdenciário do país, sejam incluídos representantes das duas classes, que até hoje têm sido as únicas contribuintes dêsses organismos de forma que tal comissão funcione em base de representação paritária do Govêrno dos empregados e dos empregadores.

Solicitam, outrossim, as signatárias, que nos estudos a serem realizados, um dos pontos que deve merecer especial atenção, seja o relativo à administração dos institutos, da qual deverão participar, diretamente, representantes dos empregados, dos empregadores e do Govêrno, também de forma paritaria, subordinando-se as suas deliberações ao critério da maioria dos componentes da administração.

Apresentando a V. Exa. as reivindicações acima, as entidades que êste subscrevem, agradecem desde já a acolhida que lhes for dispensada e renovam as homenagens de seu profundo respeito".

O documento acima já havia sido assinado pelas seguintes entidades de classe: Confederação Nacional dos Trabalhadores no Comércio, Federação das Associações Comerciais do Brasil, Confederação Nacional dos Trabalhadores na Indústria, Associação Comercial de São Paulo, Conselho das Associações Comerciais do Estado de São Paulo, Federação das Associações Comerciais do Estado de Minas Gerais, Associações dos Empregados no Comércio do Rio de Janeiro, Federação das Associações Comerciais do Rio Grande do Sul, Federação Nacional dos Empregados no Comércio Hoteleiro e Similares do Brasil, Federação Fluminense das Associações Comerciais, Industriais e Agro-pastoris, Federação Nacional dos Sindicatos dos Trabalhadores em Emprêsas Comerciais em Minérios e Combustíveis Minerais, Federação dos Empregados no Comércio do Rio de Janeiro e Federação Nacional dos Trabalhadores nas Indústrias Gráficas.

CRESCE A EXPORTAÇÃO DE PRODUTOS DE INDÚSTRIA DE BASE ALEMÃ

BONN — Comunica o Ministério de Economia alemão um novo crescimento do index industrial no mês de abril, que ultrapassa sensivelmente o habitual aumento da produção condicionado pela estação do ano. O Index geral do volume das encomendas na Indústria (1951 — 100) elevou-se de 175, no mês de março, a 182 em abril e ultrapassou dêsse modo, o nível de abril do ano passado em 10%.

Durante o mês de abril dêste ano cresceram as encomendas provenientes tanto do exterior, como do interior, em 7%. As encomendas externas cresceram principalmente no campo das indústrias de base, revelando um aumento de 14% em relação ao mês passado.

Na produção para o uso interno, o crescimento maior é da indústria de consumo (15%). A indústria de investimento conservou o nível do mês passado. I F.

AUMENTO DE CAPITAL DO BANCO NOROESTE DE SÃO PAULO

O titular da pasta da Fazenda autorizou o aumento de capital do Banco Noroeste do Estado de São Paulo S. A. para Cr$ 120.000.000,00 e consequente reforma estatutária, de acôrdo com os pareceres dos órgãos competentes.

FIRMAS AUTUADAS

PÔRTO ALEGRE, 8. A fiscalização da COAP está autuando as firmas que não entregarem até o dia 1, como fôra determinado, a relação dos seus estoques. Sòmente ontem, foram autuados 15 firmas que negociam com produtos de primeira necessidade. Asp.

Bôlsa de Gêneros Alimentícios do Rio de Janeiro

Cotações de Mercadorias no Disponível, em dados coligidos em 8/6/1956

ARROZ DE GRÃOS LONGOS	
Minas, Goiás e São Paulo (Amarelão):	
1 Extra (F)	../1.000
2 Especial (F)	940/ 960
3 Superior (F)	840/ 860
4 Bom	Nominal
5 Regular	Nominal
Rio Grande do Sul (Tipo Amarelão):	
1 Extra (F)	820/ 840
2 Especial (F)	780/ 800
3 Superior (F)	690/ 710
4 Bom (F)	620/ 640
5 Regular	Nominal
Santa Catarina (Tipo Amarelão):	
1 Extra (F)	850/ 860
2 Especial (F)	780/ 800
3 Superior (F)	720/ 740
4 Bom	Nominal
5 Regular	Nominal
Estado do Rio (Miracema):	
1 Extra (F)	740/ 750
2 Especial (F)	700/ 720
3 Superior	Nominal
4 Bom	Nominal
5 Regular	Nominal
Pará (Tipo Amarelão):	
1 Extra	Nominal
2 Especial	Nominal
3 Superior	Nominal
Sergipe e Alagoas (Tipo Amarelão):	
1 Extra	Nominal
2 Especial	Nominal
3 Superior	Nominal
ARRÔZ DE GRÃOS MÉDIOS	
Minas, Goiás e São Paulo (Agulha):	
1 Extra	Nominal
2 Especial	Nominal
3 Superior	Nominal
Rio Grande do Sul (Blue-Rose):	
1 Extra (F)	700/ 710
2 Especial (F)	680/ 690
3 Superior (F)	640/ 650
4 Bom (F)	560/ 570
5 Regular (F)	520/ 530
Santa Catarina (Agulha):	
1 Extra	Nominal
2 Especial	Nominal
3 Superior	Nominal
Estados do Norte:	
Pará (Agulha):	
1 Extra (F)	680/ 700
2 Especial (F)	620/ 640
3 Superior (F)	580/ 600
Sergipe e Alagoas (Agulha):	
1 Extra	Nominal
2 Especial (F)	620/ 640
3 Superior (F)	560/ 580
ARRÔZ DE GRÃOS CURTOS	
Rio Grande do Sul (Japonês):	
1 Extra (C)	650/ 660
2 Especial (C)	630/ 640
3 Superior (C)	610/ 620
4 Bom	Nominal
5 Regular	Nominal
Maranhão (Japonês):	
1 Extra	Nominal
2 Especial (C)	590/ 600
3 Superior (C)	570/ 580
ARROZ 3/4 OU CANJICÃO	
Minas, Goiás e São Paulo:	
Extra (F)	540/ 550
Especial (F)	480/ 490
Rio Grande do Sul:	
Extra (F)	480/ 500
Especial (F)	430/ 440
MEIO ARROZ OU CANJICA	
Minas, Goiás e São Paulo:	
Extra (F)	380/ 400
Especial (F)	320/ 340
Rio Grande do Sul:	
Extra	Nominal
Especial	Nominal
QUIRERA OU CANJIQUINHA	
Extra	Nominal
Especial (N)	.../ 270
BANHA	
Rio Grande do Sul:	
Latas 20 Ks. Cx (C)	2.380/2.390
Latas 2 Ks. Cx. (C)	2.380/2.400
Pacote 1 Kg. Cx. (C)	2.520/2.530
Santa Catarina:	
Latas 20 ks. Cx. (F)	.../2.600
Latas 2 Ks. Cx (C)	Nominal
Pacote 1 kg. Cx. (C)	.../2.600
BATATAS	
São Paulo:	
Florão (Nova) (F)	580/ 600
Especial (Nova) (F)	530/ 550
Primeira (Nova) (F)	460/ 480
Segunda (Nova) (F)	320/ 340
Rio Grande do Sul:	
Tipo 1	Nominal
Tipo 2	Nominal
Tipo 3	Nominal
CEBOLAS	
São Paulo e Paraná:	
Pêra (Fx)	8/ 9,00
Canária (C)	7,5/ 8,00
Rio Grande do Sul:	
Ilhas (Fx)	.../ 400
Norte (Fx)	.../ 420
Estados do Norte:	
Primeira	Nominal
FEIJÃO PRÊTO	
Rio Grande do Sul (P. Alegre):	
Polido (F)	.../1.000
Polido e catado	Nominal
Comum	Nominal
Paraná e Santa Catarina:	
Polido	Nominal
Comum	Nominal
Zona da Mata (Mineiro):	
Polido (Novo) (F)	.../1.050
Comum (Novo) (F)	.../1.050
Triângulo e Goiás (Uberabinha):	
Comum (Novo) (F)	.../1.000
FARINHA DE MANDIOCA	
Rio Grande do Sul:	
Extra (F)	295/ 300
Especial (F)	285/ 290
Santa Catarina:	
Extra (F)	295/ 300
Especial (F)	285/ 290
MILHO	
Amarelinho (C)	270/ 280
Amarelo (C)	260/ 270
Amarelão (C)	240/ 250
Mesclado (Minas e Norte) (C)	240/ 250
AMENDOIM	
São Paulo:	
Com casca (F)	200/ 210
Sem casca Kg. (F)	15/ 15,20
Rio Grande do Sul:	
Com casca	Nominal
Sem casca kg.	Nominal
BAGRE SÊCO (SALGADO)	
Rio Grande do Sul:	
Miúdo (N)	Nominal
Médio (N)	Nominal
Graúdo (N)	Nominal
SEMENTES OLEAGINOSAS	
Mamona graúda Kg. (F)	.../ 8,00
Mamona miúda Ks. (F)	.../ 8,00
Babaçú (Soc. 60 Ks.) (F)	.../1.140
Tucum (Sos. 60 Ks. (F)	630/ 640
RESIDUOS DE FRIGORÍFICOS	
Farinha de sangue kg	Nominal
Farinha de carne (55/60 %) kg. (F)	7/ 7,20
Farinha de carne (45/55 %) kg (F)	5,4/ 5,50
Farinha de fígado kg (F)	8/ 8,50
Farinha de osso calcinado kg (C)	.../ 4,80
Farinha de osso não calcinado kg	Nominal
FEIJÕES DIVERSOS	
Feijão branco graúdo (C)	750/ 760
Feijão branco miúdo (C)	630/ 650
Feijão cavalo claro (Fx)	700/ 730
Feijão enxôfre (Fx)	700/ 730
Feijão chumbinho (C)	760/ 780
Feijão manteiga (Fx)	.../ 920
Feijão mulatinho novo (C)	800/ 820
Feijão fradinho	Nominal
CHARQUE	
Rio Grande, bovino, kg (F)	38/ 38,50
Rio Grande, carneiro kg. (F)	31/32,00
Estados Centrais kg. (F)	38/ 38,50
MANTEIGA	
Goiás:	
Latas 10 kg. kg. (F)	62/63,00
Lata 1 kg. (F)	63/64,00
Minas Gerais:	
Latas 10 ks. kg. (F)	64/65,00
Lata 1 kg. (F)	64/65,00
SALGADOS	
Toucinho bc. salgado kg. (F)	41/42,00
Toucinho lombo c/cost. kg.(F)	38/39,00
Toucinho lombo s/cost. kg. (F)	39/40,00
Toucinho barriga c/cost. kg. (F)	.../38,00
Lombo salgado kg. (F)	.../42,00
Pés kg. (G)	.../19,00
Orêlhas kg. (F)	25/26,00
Rabos kg. (F)	35/36,00
Costelas Kg. (F)	28/29,00
Bacon defumado (pano)	Nominal
Bacon defumado (papel) kg. (F)	48/ 50,00
Salame defumado (papel) (F)	.../80,00
PRODUTOS DIVERSOS	
Alfafa Kg. (C)	.../ 3,50
Alfafa do Cai kg (Fx)	.../ 3,70
Alpiste Nacional kg. (F)	34/35,00
Ervilha partida kg. (F)	.../ 28,90
Fécula de mandioca, kg (C)	8,5/ 9,00
Oleo de Babaçu v/ vas. kg. (F)	.../ 37,00
Oleo de Babaçu s/ vas. kg. (C)	.../36,00
Oleo de Mamona c/ vas. kg. (F)	27/ 28,00
Oleo de Mamona s/ vas. kg. (F)	26/ 27,00
Pimenta do Reino, kg kg. (F)	110/ 120
Polvilho Kg. (F)	.../ 7,00
Sagú kg. (F)	9/ 10,00
Sêbo kg. (F)	26/ 28,00
Tapióca kg. (F)	.../ 10,50
Côco (Disponivel) (C)	450/ 460
Fubá de mandióca kg. (F)	200/ 210
Lentilha graúda (F)	.../ 700
Lentilha miúda (F)	.../ 680

A Bôlsa solicita aos senhores vendedores o favor de classificarem as mercadorias de acôrdo com êste Boletim a fim de haver sempre bom entendimento entre vendedores e compradores.

A reprodução dêste Boletim será permitida sòmente conservando tôdas as suas características, mencionando ser fornecido pela Bôlsa de Gêneros Alimentícios do Rio de Janeiro.

I SIMPÓSIO SÔBRE TREINAMENTO E FORMAÇÃO DE PESSOAL PARA VENDA E ESCRITÓRIO

Inicia-se hoje em Quitandinha, devendo terminar na próxima segunda-feira

Promovido pelo Departamento Nacional do Serviço Nacional de Aprendizagem Comercial, realizar-se-á, em Quitandinha, Petrópolis, nos dias de hoje, amanhã e depois, o "I Simpósio Sôbre Treinamento e Formação de Pessoal Para Venda e Escritório", com a participação do Diretor-Geral do D. N. do Serviço Nacional de Aprendizagem Comercial, prof. Maurício de Magalhães Carvalho; Diretores gerais dos Departamentos Regionais de São Paulo, Distrito Federal e Rio de Janeiro, várias outras autoridades e convidados especiais.

Visa, com essa reunião, o Serviço Nacional de Aprendizagem Comercial, a debater diretamente, com algumas firmas que já vêm cuidando do problema, a formação e treinamento de seu pessoal de venda e escritório, para, em seguida, divulgar os resultados e indicar normas e fomentar cursos próprios, quer no Serviço Nacional de Aprendizagem Comercial quer nas firmas que não os possuam ainda.

Com o objetivo de provocar debates, o Departamento Nacional, por seus Assessores Técnicos, elaborou um "Documento de Trabalho" apresentando suas experiências, informações aos grandes centros sôbre o assunto e, mesmo, em nosso país, como é o caso das colaborações das firmas participantes, cada qual prestando depoimentos de que se valeram os técnicos do Serviço Nacional de Aprendizagem Comercial. De outra parte, o "Documento de Trabalho" sugere conceituação pioneira — em nossa realidade — relativamente à formação, treinamento e cursos correlatos.

Os trabalhos serão iniciados, hoje, pela manhã, sob a presidência do sr. Jessé Pinto Freire, presidente em exercício da Confederação Nacional do Comércio.

Locação de Casas e Apartamentos

LOJA NO CENTRO

Aluga-se magnífica loja no Centro, com cêrca de 200 metros quadrados, com instalações e benfeitorias próprias para indústria, especialmente tipografia. Tratar com Alencar & Cia., Av. Marechal Floriano, 10 - 1.º and. — Não se informa por telefone e nem admite-se intermediários. 7901 38

Em Copacabana em frente à Colombo
ALUGA-SE AMPLÍSSIMA LOJA NOVA

Especial para grande comércio de luxo, Banco, Casa de Modas com local para desfile de modêlos etc., com dois luxuosos sanitários, amplo pátio privativo.
Ver e tratar à Rua Barão de Ipanema, 59, diretamente com o proprietário de 10 às 12 e 15 às 17 horas. Telefone: 57-0163. 79818 38

Procura-se Alugar

Família de tratamento procura apartamento, de preferência no Flamengo, Laranjeiras ou Botafogo, com um mínimo de 4 quartos, 2 salas, 2 banheiros, demais dependências e garagem. Telefonar a partir de segunda-feira para 46-3602. 8722 38

Srs. Negociantes

Lojinha — Zona Sul — Aluguel Cr$ 2.000,00 — Contrato de 10 anos, em conjunto comercial a ser inaugurado em julho do corrente. Servindo para exposição ou vendas de vários artigos. Ambiente fino e de luxo. Ver Rua Visconde de Pirajá, 68, Ipanema, em frente à Praça General Osório. Tratar na Predial Paulo Affonso Ltda., Av. Nilo Peçanha n. 12 — 10.º - s/ 1006 — 42-3293 — 52-0961. 7927 38

ZONA SUL - LOJINHAS
Cr$ – 2.000,00 DE ALUGUÉL

Entrega das obras em 40 dias. Contrato de 10 anos. Ambiente novo e de luxo. Servindo para vários ramos de negócios, como varejo de vendas ou exposição de mercadorias. Ver Rua Visconde de Pirajá, 68 (em frente à Praça General Osório). Tratar Av. Nilo Peçanha n. 12 - 10.º — S/ 1006 — 52-0961 — 42-3293, na Predial Paulo Affonso Ltda. 7926 38

Loja -- Avenida Copacabana

Por retirar-se do país passa-se contrato. Localizada perto Copacabana Palace, luxuosamente instalada, servindo para os mais diversos ramos. Aluguel Cr$ 16.000,00. Interessados favor escrever para o n. 21379 neste jornal. 21379 38

ALUGA-SE LOJA
Centro comercial

Aceitam-se propostas para locação de loja à Rua da Assembléia 45, para entrega dentro de 4 meses. Qualquer ramo, exceto café ou restaurante. Administradora Duvivier S. A. — Rua Álvaro Alvim n. 31 - 8.º andar. 8762 38

MORRO DA VIÚVA

Cr$ 8.000,00 — Aluga-se apartamento no 13.º pavimento, com linda vista para o mar, com varanda, sala, 3 quartos, banheiro, cozinha, dependências para empregada e direito a vaga na garagem. Chaves com o porteiro, à Av. Ruy Barbosa n.º 300. Informações pelo telefone 42-6030, ramal 14. 17413 38

PROCURA-SE

Para alugar, apartamento mobiliado com fino gôsto, para pequena família de alto tratamento. Na Praia de Botafogo, Flamengo ou transversais. Tratar com o Sr. Carlos, pelo tel. 23-5117. 8768 38

GRANDES GALPÕES

servindo para fábrica ou depósito. Faço contrato de 9 anos de dois grandes galpões, com grande área livre, seis W. C., banheiros e salão para refeitório e armários para guarda-roupa de funcionários. Ficando o telefone, com fôrça e luz já ligados. Aluguel antigo, Cr$ 15.000,00. Ver à Rua Gonzaga Bastos n. 335. Tratar condições à Rua Buenos Aires n. 229. Tel. 43-4365. 12639 38

AUTOMOBILISMO E MOTOCICLISMO

COMPRESSÃO DEFEITUOSA

Não basta, para o bom funcionamento de um motor que a mistura de gasolina e ar seja feita convenientemente em cada cilindro, durante a admissão. E' essencial, para eficiência completa da operação que no momento seguinte à admissão da mistura a compressão da mesma seja realizada com perfeição.

A maneira de se comprovar o bom estado de compressão da mistura é bastante simples. Tiram-se tôdas as velas do motor, exceto uma, e em seguida fazemos girar o motor de arranque. E' claro que como todos os cilindros dos quais se retiram as velas estão em contato direto com o ar, não haverá compressão dos mesmos. Aquêle, entretanto, que permanece com a vela acusará uma compressão que se constata pela resistência elástica do mesmo ao vedarmos com a mão ou outro objeto qualquer o orifício do cilindro. Repetindo a operação com os outros cilindros, mudando a posição da vela, poderemos fàcilmente verificar se a compressão está sendo feita uniformemente ou se a mesma acusa deficiências que precisam ser corrigidas, uma vez conhecidas as suas causas.

O principal responsável pela má compressão dos cilindros é evidentemente a folga ou orifício qualquer que deixa escapar parte da mistura que se perde no motor, ao invés de penetrar inteiramente nos cilindros. A causa dessas folgas e aberturas é que podem ser as mais diversas.

Responsável comum pelo mal funcionamento das válvulas, afetando a debilidade ou ruptura das molas que sustentam a mesma. Devido a êsse defeito das molas o que acontece é que a válvula perde a sua perfeita aderência deixando escapar parte da mistura carburante.

Outra causa provável de má compressão é a colocação defeituosa das velas. Se estas não se encontram bem ajustadas a mistura também escapará pelo orifício onde as mesmas estão colocadas. No caso de ser êsse o defeito, entretanto, não haverá necessidade de substituição de peça alguma, bastando atarrachar convenientemente as velas para que tal escape não mais se verifique.

O que acontece com maior freqüência, entretanto, é que a má compressão seja devida ao ajuste defeituoso do tampão ao bloco do motor. Por mais bem polidas que sejam duas superfcies metálicas, tais como o tampão e o bloco do motor, não é possível que pela simples justaposição das mesmas se consiga um vedamento perfeito de todos os seus poros. Na junção das duas peças, portanto, é que se encontrava a maior fonte de escape dos gases da mistura.

Como solução a tal problema, os técnicos resolveram colocar entre o tampão e o bloco do motor uma tela de amianto que possui também delgadíssimas fôlhas de cobre. Tal elemento entre o tampão e o bloco do motor, torna essa junção absolutamente impermeável, sendo impossível que por aí escapem gases dos cilindros, a menos que a tela que mencionamos esteja gasta pelo uso, dando livre curso ao escapamento dos gases.

As causas de compressão defeituosa que indicamos, são as mais comuns e, como vimos, de fácil reparo. Pode acontecer, entretanto, que as válvulas sejam responsáveis por tais defeitos e nesse caso o nosso trabalho será muito maior. Delas entretanto falaremos na próxima crônica.

Um dos pontos tradicionais da corrida de Indianápolis é o "stand" da fábrica Firestone, que produz pneumáticos especializados para a grande prova. Este ano, os cinco primeiros classificados equiparam seus carros com pneus dessa marca e todos os vencedores até hoje da grande prova também rodaram em tais pneumáticos

NOTÍCIAS

Hoje em dia as velocidades registradas pelos carros de corridas são controladas eletrônicamente por diversos aparelhos, que nos fornecem, com precisão absoluta, qual realmente a velocidade atingida por determinado corredor.

Sem dúvida os espectadores de uma corrida de automóveis gostam quando a mesma se realiza em dia claro e sol brilhante. Os que não apreciam isto, entretanto, são os corredores e as próprias máquinas que sofrem muito mais com o calor reinante que qualquer expectador entusiasta.

Nem sempre os melhores corredores de circuitos fechados o são também em estradas. Bill Vukovich o célebre vencedor de Indianápolis em 1953, não foi feliz na única vez que disputou a carreira Pan-Americana. Parou, antes de terminada a primeira etapa, alegando defeito na máquina.

Antigamente, realizavam-se com maior freqüência as campanhas de trânsito educativas dos motoristas.

Hoje em dia tais práticas estão um pouco esquecidas. Seria tempo, já, de mais uma vez tomarem as autoridades a iniciativa de uma nova campanha, uma vez que as infrações às regras de trânsito estão se tornando cada vez mais freqüentes e numerosas.

Ao mudarmos o óleo do cárter, o que deve ser feito cada 1.500 quilômetros rodados, precisamos de atenção ao recolocar o parafuso de vedação do cárter. Se êste fôr mal colocado, ocasionará vazamentos, prejudiciais sem dúvida ao bom funcionamento do motor.

ALUGUE UM AUTOMÓVEL
Dirija você mesmo. Chapas particulares. Ultimos modelos. Rua Francisco Otaviano, 35. Telefones: 27-0904 e 37-1470 — Copacabana.

APRENDA EM SEU CARRO
Instrutor com longa prática e ótimas referência. Tel. 45-6406, Souza. 12706 64

VENDAS DIVERSAS

GRANDE novidade de Paris Flores, milagrosas de materia plastica, para decorações de apartamentos, artigo patenteado, Mme. Violette. Av. Copacabana 462 apto. 704. Tel.: 57-2772. 28853 89

FAMILIA ESTRANGEIRA que se retira do país, vende todos os móveis e utensílios que guarnecem seu apartamento — Geladeira G. E. americana, rádio vitrola G. E., enceradeira, aspirador, vários aparelhos elétricos, mobilia moderna de sala de jantar, living, quarto etc., tudo em estado de novo, com pouquissimo uso. Também passa-se o contrato do apartamento, se interessar — Visitas e maiores detalhes, das 9 às 13 horas, à Rua Toneleros n. 194, apto. 603 — Tel. 57-8530. 4921 89

MICROSCOPIO — Zeiss Jena último modêlo, completamente equipado, estado novo, monocular, lente imersão 1|18 — Informações Dr. Pavel — Telef. 22-4258. 13920 89

VENDEM-SE vestidos norte-americanos, novos e usados. Ver à Av. Princesa Isabel, 20, apto. 1003. 15808 89

PARTICULAR VENDE: — Filmador PAILLARD 16 mm., 3 lentes Cr$..... 35 mil; projetor Kodak 16 mm. Cr$ 12 mil. Rua Gustavo Sampaio 126, — apto. 204 — Tel. 37-1230. 28122 89

VENDE-SE — Dois refrigeradores General Electric, 1 cama de criança, 1 mobilia de quarto com 4 peças, máquina de lavar roupa, mesinhas combinadas e mesa de café, e diversos outros artigos de casa, na Rua Rainha Guilhermina, 75, apto. 102. Leblon. 28095 89

PARA COPA — 1 mesa estensiva com 4 cadeiras esmaltadas, 2 condulas cadeiras, 1 cofre, 1 bicicleta para moça tamanho 26. Rua Conde de Bonfim, 674, casa 5. 28093 89

VENDE-SE por motivo de viagem — Um conjunto de ferramentas e aparelhos, em estado de novo, para Oficina de Automóveis. Tratar: Rua Voluntários da Pátria n. 139, apto. 101 — Tel. 46-5638. 38073 89

VENDE-SE um tapête novo de 2,50 x 3,00, por Cr$ 3 mil. Vende-se uma cama poltrona Drago de Cr$ 3 mil por Cr$ 1.500,00. Rua Ministro Viveiros de Castro 119, apto. 802. 4950 89

AMERICANO VENDE — Trem elétrico Lionel, máquina de escrever Remington portátil, teclado americano, enceradeira, aparelho de jantar, 94 peças; vitrola de 3 velocidades, máquina de lavar roupa Kenmore, e vários outros itens. Podem ser vistos sábado e domingo das 13 às 17 somente. Rua Carlos Góis 73, apto. 201 — Leblon. 12790 89

LEICA III C, ELMAR, 50 mm., f 3.5, longa focal 90 mm. Visor Universal, Parasol Universal, filtros, estojo. — Vende-se — Tel. 45-8638. 15790 89

AMERICANO vende móveis e utensílios domésticos. Máquina de lavar, máquina de costura elétrica SINGER, Móveis para criança — Gal. Venâncio Flôres, 604, ap. 101, de 10 às 18 horas. 13913 89

VENDE-SE bonito casaco de Astrakan tamanho 44. Preço 12 contos — Capinha Raposa azul preço 2 contos — Gola Raposa fauve 1 conto. Tel. 25-3612. 7937 89

AMERICANO vende: Motor Johnson 10 hp novo, gravador de som Revere com rádio, máquina escrever portátil Smith-Corona, vitrola Webcor, fogão, aparelhos elétricos, móveis de sala de jantar e de visitas — Pouco usado — Depois de 2 horas — Rua General Venancio Flores 632. ap. 401. 13928 89

VENDE-SE um projetor de cinema, em ótimo estado marca BELL & HOWELL, 16 mm., sem som, por apenas dez mil cruzs. Fone 57-8558 — Constante Ramos 73 apto. 201. 29947 89

COFRES — Vende-se cofres e arquivos de aço, prensa, moveis de escritorios: compram-se cofres usados. Na rua Teofilo Otoni 120, tel.: 43-4548. 10885 89

VENDO 1 maq. lavar "Bendix", embalada, garanti- de fábrica — Procurar Mattos — Rua Visc. Pirajá 167-A — Ipanema. 28964 89

MARQUISE AJAX — Vende-se, quase nova, com seis lâminas e 3,40 ms. comprimento. Ver à rua Silveira Martins n.º 164, apto. 1104 diàriamente, exceto domingo. 12758 89

ATENÇAO — Fogões a gás da Light, usados, perfeitos e garantidos, só com Alcides. Vendo, troco e reformo de qualquer marca. Tel. 58-2777. 16852 89

ATENÇAO, Laboratórios — Indústrias Químicas — Bombas de Vácuo — Bomba vácuo — Vende-se grande capacidade. Aspiração de 1.700 litros por minuto. Capacidade de vácuo de 29,00 HG. Informações: Tels. 52-9158 e 22-2695 13873 89

ENCERADEIRA sem uso com escovas novas lixas para raspar vendo por Cr$ 2.500,00. Motivo de mudança. Rua Frei Henrique 332, ap. 101. 13802 89

ELETROLUX — Vendo enceradeiras suecas, com espalhador de cêra, jôgo de encerolixa, certificado de garantia por dois anos. Preço de tudo Cr$ 3.900,00. Rua Visc. de Inhaúma n. 134, sala 426, 4º andar. Tel..... 23-4787. Casa Tinoco.

ELETROLUX — Vendo enceradeira sem uso, com garantia, espalhador de cêra automático, um jôgo de encerolixa, dois jogos de escôvas, um jôgo de flanela, tudo por Cr$ 3.100,00 — Ocasião. Rua Barão da Tôrre, 81 apto. 102, fundos. Fone 27-5424. 13803 89

MAQUINA ELETRICA THOR DE PASSAR A FERRO — Vende-se nova na embalagem original; preço e pagamento a ajustar. Informa tel.: .. 47-4032. 28138 89

ELECTROLUX enceradeira e aspirador de pó familia que viaja com urgencia vende com tres meses de uso Rua Figueiredo de Magalhães 118 ap. 910 — Copacabana. 21308 89

VENDO aspirador de pó e enceradeira Electrolux motivo de viagem aspirador sem uso na embalagem original sueco ultimo modelo e enceradeira com 2 meses de uso, tudo novo e completo baratissimo não tem fone, qualquer hora Rua Carvalho de Mendonça 12 apto. 1204 — Copacabana — Lido. 21302 89

VENDE-SE uma vitrola V.M. alta fidelidade e um ferro eletrico de engomar com vapor, nas embalagens originais. Telefonar para 37-7354. 21276 89

GELADEIRA "Filco" 7,5 pés, pouco uso freezer inteiriço e 1 aspirador electrolux, moderno. Vende-se a rua Voluntarios da Patria 166 apto. 102 29153 89

MAQUINA "SINGER portatil — maleta de couro, 1 caseador, aspirador Electrolux — Vendem-se a Rua Humaitá 261 com Fernando. 29152 89

VENDE-SE maquina de retrato francesa. Tipo Leica com Fotometro — Rua Ouvidor 4 — 1.º com Helio. 21254 89

MAQUINA "EASY" — Vende-se usada, funcionando normalmente com alguma garantia. Rua Codajás 217 — Leblon. 21260 89

FAMILIA AMERICANA — Vende Jogos de sala visita, sala de jantar, quarto de empregada, para chá e café prateado, maquina de costura fabrica para Sears nos EE. UU. maquinas electras variadas, armarios e coisas variadas. Rua Pompeu Loureiro 101 c|1. 21243 89

FAMILIA AMERICANA Vende urgente: fogão de gás Americano "Magicchef" como novo, tambem cama de criança e uma bicicleta de criança. 17446 89

TACOS DE GOLF — Vende-se jogo com 4 madeiras, 9 ferros, saco de lona Cr$ 10 mil. Rua Gustavo Sampaio 126 apto. 204 tel.: 37-1230. 28121 89

MOLINETE — Vende-se Penn 140 e Ocean City 993. Ladeira Tabajaras, 94, apto. 806. Tel. 37-6782. 27161 89

FAMILIA americana vende fogão a gás americano, radio-vitrola, brinquedos, balanço de jardim e outros artigos domésticos. Sabado e domingo lias 9 e 10 entre 9 e 17 horas. Rua Igarapava 32 - Leblon. 21376 89

FAMILIA ESTRANGEIRA que se retira vende diversos móveis, cristais, aparelhos elétricos, plantas — Sábado e Domingo. — Humaitá 43. 27075 89

ENCERADEIRA ELETROLUX — Uma por Cr$ 2.500,00 outra por Cr$..... 3.500,00 — Aspirador sem uso por Cr$ 7.500,00 também uma enceradeira último tipo sem uso por Cr$ 4.500,00 — Tratar rua República do Peru 81 ap. 202. 27116 89

VENDE-SE sofá-cama Drago gigante, novo, de luxo e dois grandes quadros de autor. Tel. 27-3340. Av. Atlântica. 37117 89

Médicos e Sanatórios

DR. PEDRO DE ALBUQUERQUE
DOENÇAS SEXUAIS E URINARIAS
Buenos Aires, 80, 7.º. De 14 às 18.

DR. JOSÉ DE ALBUQUERQUE
Membro efetivo da Sociedade de Sexologia de Paris
DOENÇAS SEXUAIS DO HOMEM
Rua do Rosário, 98, de 1 às 6 horas.

VENDE-SE máquina fotográfica Voigtlander Vito-B, maquina Rolleiflex, 3.5 com Rolleiflash e fotômetro Sixtomat e um binóculo Zeiss-Deltrintem. Telefonar 45-1298 sr. Alberto. 8758 89

VENDE-SE um aparelho de Limoges para doze pessoas, jantar, chá e café, oitenta e oito peças. Cr$ 42 mil. Vende-se ainda uma caixa de champagne Veuve Clicquot e outros objetos de cristal e etc. Avenida Copacabana, 166, apto. 91. Das 12 às 17 hs. 27127 89

BICICLETA AMERICANA — Perfeita, aro 24. Vende-se rua Leopoldo Miguez, 37, apto. 802. 27140 89

PROJETOR BELL & HOWELL - 16 mm, sonoro, duas caixas, alto-falante de 12", como novo. — Preço base Cr$ .... 32.000,00. Telefonar 37-5698. 21246 89

VENDE-SE — Vestidos, blusas, saias, sapatos e bôlsas, tudo com pouco uso e por preços baratissimos. Manequim 44 e 46. Telefone — 57-0506. 27213 89

CARRINHO PARA CRIANÇA — Vende-se um de luxo marca Condor em estado de novo — Preço 2.600,00. Av. Copacabana 827, apto. 1204. 27215 89

VENDE-SE — Máquina elétrica americana, secador roupa, ideal dias de chuva Cr$ 18.000 00. Tel. 47-0172. 27133 89

AMERICANO que regressa USA vende todos utensilios de casa, geladeira, máquina lavar, móveis, accessórios elétricos. Ver de ... 14,00 até 18,00. Rua Ataulfo de Paiva 1165 apto. 101. 27137 89

VIAS URINARIAS, RINS, BEXIGA, PRÓSTATA
DR. A. ACKERMANN DOENÇAS DAS SENHORAS
Cirurgia especializada — Uretroscopias — Endoscopias
BLENORRAGIA, TRATAMENTO RÁPIDO
DEBILIDADE SEXUAL — URUGUAIANA, 24
23387 80

Dra. MARIA COLEN
Médica da Assistência Municipal
Especialista em Moléstias de Senhoras — Partos — Hemorróidas e Varizes. Distúrbios da Menstruação e da Menopausa. Corrimentos. Esterilidade. Frieza sexual. Cons.: Avenida 13 de Maio n. 13 - 6.º andar, sala 19. Diàriamente a partir das 14 horas — Fone 52-1965. 60425 80

DR. AUGUSTO SANTOS ALBUQUERQUE
DOENÇAS DO CORAÇÃO — Pressão alta — Falta de ar — Palpitações — APARELHO DIGESTIVO — Doenças do fígado — Digestões difíceis. — Prisão de ventre. — Av. Rio Branco n. 185 - 12.º and. — Grupo 1.224 — Das 14 às 18 horas. 7721 80

ADVOGADOS

DRS. ALCIDES ROSA E ANTÔNIO FRANCO
ADVOGADOS
Largo de S. Francisco, 26 — Sala 309, Edif. Patriarca.
Causas cíveis e comerciais. Direito imobiliário. Isenção do impôsto de cessão e sua restituição, por ser êle indevido. Administração de imóveis. 28105 62

Instrumentos de Música

VENDE-SE — um piano Schwartzman em ótimo estado. Preço Cr$ 40.000,00. Ver e tratar à Av. Copacabana 866 apto. 602, sábados e domingos. 27211 75

PIANO STEINWAY — Vende-se 1/4 de cauda sem uso peça unica no Rio. Fone 25-8464. 27156 75

ALUGA-SE piano Brasil c| linhas modernas em ótimo estado. Telefonar 27-3141. 17408 75

PIANO "Pley-Wof", estado de novo, caixa de jacarandá, vende-se por Cr$ 22.000,00 custa nas lojas Cr$ ..... 45.000,00 - Rua Conde Bonfim 1306 — térreo. 20102 75

SENHORA vende uma bonita placa de brilhantes tôda em platina 25.000, um colar de ouro maciço 18.000, um par de brincos de pérola oriental com brilhantes 15.000. Não se atende negociantes 37-5207 chamar Mme. Ramos. 8736 76

VENDO ondioline francês, novo com 65 combinações instrumentais diferentes proprio para radio ou "boite" — Tratar sabado e domingo pela manhã no tel.: 37-8124. 12815 75

ACORDEONS — Desde Cr$ 100,00 por mês (a prazo só no Rio) Scandalli, Soprani, Hohner e tôdas as marcas nacionais. Também saxofones, clarinetes, pistões, violões, rádios, pianos, gaitas de bôca. Tudo sem entrada e sem fiador. Grátis método para estudar. Maior depósito Casa Acordeon Azul. Av. Rio Branco, 277 dentro da Galeria S. Borja, ou filial Rua dos Arcos, 21. Para professores e revendedores descontos excepcionais, tels. 32-8750 e 42-9712. 75 75

PIANOS — Atenção! — Vai comprar, trocar, etc., antes mande examiná-lo e avaliá-lo pelo técnico Barros — Exames à Cr$ 100,00 — Tel. 29-4881, obséquio. 28104 75

ACORDEON SCANDALLI de 120 baixos reduzido, próprio para moça. — Vendo em estado de novo por Cr$ 13.200,00 — Rua Humaitá 102 — Casa 15 — Botafogo. 12841 75

PIANO — Vende-se um Alemão Stichel Leipzig, cordas cruzadas, três pedais ver e tratar na Rua Barros, 445, sdo. Niterói, Icaraí. 20380 75

PIANO Alemão, cêpo metal, cordas cruzadas, teclado marfim, bom e muito bonito. Fone 48-0241. 4958 75

PIANO alemão "Ritter Halle estado de novo, preço Cr$ 30.000,00 à Rua Visconde Itamarati 172, das 12 às 16 horas. 15802 75

PIANO PLEYEL — Vende-se ótimo, boas vozes, em perfeito estado de conservação a rua Felipe Camarão, 81, casa 8. 15803 75

COMPRO 1 piano familia compra um sem intermediario. Fone 45-1581. 20353 75

PIANO — Todas as marcas a vista e 20 meses. Rua Dois de Dezembro 112 — Catete. 20354 75

PIANOS e Acordeões — Técnico estrangeiro afina, conserta, reforma, e extermina cupim, em casa do freguês. Máxima garantia. Preço economico e orçamentos grátis — Tel. 46-8889, Sr. Victor. 23220 75

VENDE-SE piano alemão arm. 4 tapetes persas antigos peças avulsas em ja carandá e mogno e diversas miudezas inclusive fogão. R. das Laranjeiras 498 — 25-3176. 20365 75

PIANOS — 10.750,00
Pleyel, 17.500, c/ cruzadas 19.500. Sòmente das 13 às 17 hs. Procurar o Sr. Carlos, Santana 107 (23-4013). 27010 75

COMPRO 1 PIANO 32-3857 12571 75

COMPRO 1 PIANO 47-2361 4744 75

PIANO C. BECHSTEIN
Vende-se, 1/4 de cauda, côr marron, uma peça de luxo, ver e tratar à Rua Almirante Alexandrino, 368-A, apartamento S-101 — Telefone: 42-8439. 21253 75

PIANO
TIPO PLEYEL -- Cr$ 19.500,00
Vende-se um de apartamento atracado a ferro e ótimo funcionamento. Por motivo de viagem. Urgente. Aceita-se oferta. Avenida N. S. de Copacabana, 75, 9.º, apto. 902. 17415 75

COMPRO E CONSERTO
Piano mesmo bichado. — J. FARIAS — 45-6415. 24000 75

PIANO
Vende-se modêlo especial americano Spinet, de mógano com uso de apenas 3 anos. — Avenida Afrânio Melo Franco, 79 — Leblon. 21278 75

GRANDE OPORTUNIDADE
Piano de cauda CHAPPELL, em ótimas condições, cordas cruzadas, 88 teclados de marfim, ótima sonoridade, lustrado de côr mogno, por motivo de viagem, vende-se urgente, por preço excepcional. Ver-se e tratar à Rua Santo Amaro, 119 (Catete) — Telefones: 25-9362 ou 25-8211. 21367 75

REFORMO PIANOS — COMPRO
Fone: 46-1037
Pequenos consertos, madeiramento, novo, teclado, máquina, cêpo. Envernizar, mudar de cor, afinação. CASA HANS. 18895 75

AUTOMÓVEIS DE OCASIÃO

MORRIS OXFORD 52 — Vendo ótimo estado, podendo facilitar até 50% do pagamento. Av. Copacabana 664 ap. 603. 28200 64

MERCEDES BENZ 170-S — Vendo ótimo estado com radio - Av. Rainha Elizabeth 253 ap. 902. Facilito o pagamento. 28201 64

CITROEN 1948 — Vendo ou troco, 11 ligeiro, capas de nylon, motor encamisado recente, cardans novos, calhas cromadas, pintura prêta, nova em ótimo estado — Base: Cr$ 115.000,00 — Av. Ataulfo de Paiva 980, tel. 47-1882. 21396 64

HENRI JUNIOR — 1954 — Vendo — Ver e tratar Leoncio Corrêa, 207 — Leblon. 21300 64

AMERICANO — Vende urgente — Chevrolet Belair 1955, 4 portas, creme e verde, 6 cilindros, direção mecânica, vidros Ray-Ban, 7.500 quilômetros, como novo, preço menor que de agência — 47-6818. 79540 64

VENDE-SE um carro, marca Oldmobil, ano 1950 em estado de novo — Ver e tratar à rua Marquez de São Vicente 17. 29053 64

CITROEN — 1951 — Vende-se em ótimo estado conservação — Tratar rua Joaquim Nabuco 50, apto. 301 — Tel. 27-4110. 12789 64

VAI COMPRAR CARRO? — Se precisa de mecânico examinador ou instrutor de direção 52-4349 com José Câmara das 8 às 12 hs. 7954 64

SKODA - 1956 - Zero quilômetro — 4 portas equipado Cr$ 350.000,00 com garantia. Tel. 42-9712 - sr. Eduardo. 12840 64

VENDE-SE — Carro Socorro, Chevrolet, equipado com guincho motorizado, cabos etc. — Tratar à Av. Brasil no Pôsto Saci (Gulf). 79540 64

LINCOLN CAPRI
Vende-se por motivo de viagem, sedan, 4 portas, modêlo 1954, em ótimo estado. Ver e tratar à Rua Comandante Mauriti, 54, importado regularmente. 15793 64

ENSINA-SE A DIRIGIR
Carro De Soto 1951. Método prático e rápido, apanhando o aluno em casa. Trata-se dos papéis na Inspetoria. — Soares — 42-6638. Não encontrando, favor deixar recado. 12600 64

CHEVROLET BEL-AIR 1956
Particular vende, zero quilômetro, emplacado no D. F., sedan quatro portas, vinho e marfim, V-8 mecânico, rádio automático, faixa branca, completamente equipado. Rua Santa Clara, 173, apto. 401 — Copacabana. 12827 64

CAMINHONETE OLDSMOBILE
Modêlo 1937, com dinamo, pneus, carroceria e outras partes novas, máquina 100%, vende-se por Cr$ 72.000,00. Telefonar para 54-1915, a partir das 10 horas. 16846 64

ALUGAM-SE CARROS
Chapas particulares s/ chofer, americanos Mecânicos, equipados, modelos 52, 53, 54, 56. Informaçaes: telefone: 46-8943 Avenida Prado Júnior, 145-A, Loja — Copacabana. 22088 64

CADILLAC 1952-53
Coupé de Ville -- Novo
Aceito automóvel menor valor como parte do pagamento. Ofertas na base de 570 mil cruzeiros. Rua General Ribeiro da Costa n.º 114, apto. 805 — Leme. — Telefone: 37-1783. 14624 64

ALUGUE UM AUTOMÓVEL
Dirija você mesmo. — Chapas particulares. Ultimos modêlos. Rua Francisco Otaviano, 35. Telefones: 27-0904 e 37-1470 — Copacabana. 27135 64

DE SOTO — LUXUOSO
Muito grande, estado perfeito, tinta brilhante, transmissão automática, importado em 1954. Cr$ 400.000,00. Para demonstração, escreva a J. M. Smith, Centro Técnico de Aeronáutica, São José dos Campos, S. P. 21083 64

CADILLAC FLEETWOOD 1952
Vende-se, em perfeito estado, 4 portas equipado. Só teve um dono. Ver e tratar à Rua Leopoldo Miguez n.º 29 — Copacabana. 13897 64

TAUNUS
Vendo, modêlo 1954-1955, por motivo retirada para exterior, pela melhor oferta, á vista, 9.000 quilômetros, côr cinza-clara. — Favor telefonar 23-4257 — FARIA. 8665 64

OLDSMOBILE 88 1953
Vende-se 4 portas, quase novo. Informações telefone: 27-0752. 29128 64

TAUNUS 1954
Estado de novo — Rádio — Pneus faixa branca, etc. — Tratar Rua México, 31-C — Telefone: 52-8865. 82945 64

FORD VICTORIA 1956
Fairlane — Hidramatic — Superequipado — Aceito troca. — Tratar Rua México, 31-C — Telefone: 52-8865. 17438 64

BUICK 1950
Vendo, 4 portas, sedan, Road Master, em bom estado. Preço Cr$ 250.000,00. Tel. 23-1701, c/ Alberto. 7921 64

BUICK-CENTURY
Vendo, sem coluna, super equipado, zero quilômetro, importado com isenção de licença, 4.ª via, côr de rosa. Base Cr$ 900.000,00. Tratar 45-5823. Não aceito intermediários. 19984 64

CARRO SOCORRO
Vende-se um, marca Chevrolet "Gigante", com guincho motorizado, 60 m de cabo de aço de 1/2", rodas duplas, bem calçado, em perfeito estado. Pôsto Saci (GULF). Av. Brasil. Bonsucesso. 29065 64

DINHEIRO x AUTOMÓVEL
Corretores especializados que se incumbem da venda do mesmo. Adiantam-se até 70% do valor. Rua Ronald Carvalho n.º 250. Tel. 46-2180. 29077 64

MERCURY 1948
Vendo 4 portas. Em ótimo estado. Pneus novos. Cr$ 230.000,00 à vista. Tratar à R. Republica do Peru, 143 — apto. 704. (Favor não telefonar). 27186 64

NÃO VENDA SEU AUTOMÓVEL
SE PRECISAR DE DINHEIRO
Resolvemos, AINDA HOJE, a sua situação financeira, com garantias recíprocas. Rua Evaristo da Veiga n. 35, sala 605, esquina da Rua Senador Dantas. — Telefone: 22-6180. 20014 64

CHEVROLET BEL AIR
1955 — 4 PORTAS — MECÂNICO
EQUIPADO — Cr$ 700.000,00 À VISTA
Sr. ALFREDO — RUA PAULA FREITAS, 42
27080 64

PICK-UP - 1.400 KGS.
Vende-se TEMPO-MATADOR (mod. 1953) para carga aberta, equipado c/ armação tubular de ferro e lona, excepcional estado de conservação e funcionamento, pràticamente novo. Aceita-se oferta em base razoável. Ver e tratar, a partir de 2.ª feira, na VOLVO DO BRASIL S. A., à Av. das Bandeiras, 746 — Parada de Lucas, com o Sr. ANDRADE. 79900 64

SIMCA COUPÉ DE VILLE
Vende-se. Modêlo Sport 1953. Carrosserie FARINA. Rádio. Undercoat. Estado excepcional. Rua Barata Ribeiro, 323-A. 19407 64

Pôsto Embaixador
CANOS DE DESCARGA — Silenciosos — Vendemos e colocamos a hora marcadas.
VIDROS PARA AUTO: executamos qualquer serviço em portas e janelas, caneleta, frizos, etc.
Freios: substituimos as lonas em 4 horas. Mecanicos — lanterneiros — eletricista. Rua Aires Saldanha, 34-A — Tel. 47-7779. 12678 64

FINANCIAMOS SEMI-TRAILERS para carreteiros que possuam caminhões ou cavalos Buessing 8000 — International L 210 — Mac LJ — Mac LJSW — Federal — Diamond "T", para transportes Belo Horizonte — Rio — São Paulo e vice-versa, cargas garantidas até cinco viagens mensais.
Tratar com Emprêsa AMALCA Ltda. — Belo Horizonte — Avenida Amazonas, 491. 66175 64

Camionete - 8 passageiros
Vende-se, marca TEMPO-VIKING (mod. 1954), c/ motor de 2 cilindros a 2 tempos, ultra-econômica, em perfeito estado de funcionamento e conservação, stofamento de fábrica, pintada. Aceita-se oferta em base razoável, p/ negócio urgente. Ver e tratar na VOLVO DO BRASIL S. A., a partir de segunda-feira, à Av. das Bandeiras, 746 — Parada de Lucas, com o sr. Andrade. 79899 64

ŠKODA
Últimos modelos, novos, de 4 portas, bitola larga, tipo 1200, e Sedans 440, de 2 portas, com facilidades, trocas e garantia absoluta dos representantes exclusivos
AUTO CENTRAL LTDA.
Rua André Cavalcanti, 71/73
Tel. 32-3660 29127 64

LUSTRADOR
Lustrações, móveis e construções. Manoel Antero de Sousa. Tel. 43-3761. Rio. 15807

DECTETIVE
Diplomado e com longa prática, encarrega-se de qualquer caso de investigações particulares. Idoneidade, sigilo e êxito garantidos. — Telefone: 45-7178 — BECHARA.

TROCAMOS COLARINHOS
Sua camisa fica nova, por apenas Cr$ 30,00. Rua Evaristo da Veiga, 53, 1.º and., s/ 1 — Cinelândia, Sr. André.

COMPRA-SE TUDO
Geladeiras, pianos, móveis, objetos de arte e outros, máquinas, televisão, casas completas, automóveis, prédios. Tel. 48-1901 — MELLO 12747

DIÁRIOS OFICIAIS
Seção I
Vendem-se encadernados desde 1945, pelo preço da encadernação. Avenida Erasmo Braga, 277, 5.º, salas 502/503 — Tel. 22-0203. 20313

PERSIANAS VENEZIANAS
Suas persianas não funcionam regularmente? As cordas ou cadarços estão esgarçados? Procure o quanto antes o médico em 53-4943, que será imediatamente atendido. Serviços garantidos com orçamentos grátis.

ESTOFAMENTOS RÁPIDOS
45-2172
Orçamentos sem compromisso. 994

CAMINHÃO
Vende-se um caminhão Mercedes Benz óleo diesel modêlo 4.200 completamente reformado e um GMC modêlo HCA 474. Tratar com Sr. Lourenço na Garage ITA — Rua Marquês de Abrantes 102. 12737 64

PIANOS NOVOS

A CASA GARSON apresenta ao público o mais lindo e variado estoque de modelos de cauda, armário e apartamento, pelos menores preços da praça e com a mais ampla garantia. Facilitam-se os pagamentos.
Vem em exposição nas CASAS GARSON, à rua Uruguaiana, ns. 105 - 109 e Rua do Ouvidor, n.º 137 (entre Avenida e Gonçalves Dias) 8038 75

Aspectos demográficos e estatísticos do Paraná

População total — Em 1.750 (Recenseamento) — 2.115.547; Em 1.756 (Estimativa) — 2.967.016.

O Paraná é o Estado de maior incremento demográfico, desde a realização do I Recenseamento brasileiro (1872): de 127 mil habitantes, passou a 2,1 milhões em 1950, número 17 vêzes maior. Dessa maneira, na data do último Recenseamento o Paraná se colocava entre as nove mais populosas Unidades da Federação, enquanto que em 1872 ocupava o décimo-sétimo lugar. Admitindo que depois de 1950, se tenha mantido o ritmo de crescimento verificado entre 1940-1950, o Paraná deverá atingir 6 milhões de habitantes ainda no decurso dêste ano.

Crescimento da população — Em 1.940 (5) — Naturais do Paraná — 77,1 - Naturais de outras Unidades — 17,5.

Em 1.750 (5) — Naturais do Paraná — 65,0; Naturais de outras Unidades — 31,4.

O crescimento da população paranaense faz-se, sobretudo, às custas de migrantes nacionais. Embora o número de naturais do Estado se tenha elevado consideràvelmente entre 1940 e 1950 (de 953 para 1.375 milhares), o de brasileiros de outros Estados cresceu com muito maior intensidade — de 283 mil para 740 mil. Contribuiram mais fortemente para êste aumento os naturais de São Paulo (de 115 para 352 milhares) e Minas Gerais (de 40 para 157 milhares). Em conjunto, mineiros e paulistas perfaziam em 1950 cêrca de uma quinta parte da população do Paraná. Catarinenses e gaúchos também contribuiam substancialmente para o efetivo demográfico estadual.

Imigração japonêsa — Estrangeiros presentes em 1.750: Total — 65.563; japoneses — 14.8660; poloneses — 10.558; alemães — 6.427; outros — 33.658.

O Recenseamento de 1950 registrou no Paraná 65 mil estrangeiros. A colônia mais numerosa, a japonêsa contava 14.860 pessoas, em grande parte vinda de São Paulo, para onde inicialmente haviam imigrado. O total da população de raça amarela, no Estado, alcançava cêrca de 40 mil pessoas, do que se afere a importância numérica dos descendentes de japonêses, nascidos no país. Um elevado contingente de adeptos do budismo (21.334 pessoas) corroborava a influência da imigração nipônica que suplantou a polonesa, colocada em segundo lugar, segundo o último Censo (10.558 pessoas).

Atividade econômica — Pessoas econômicamente ativas (5): Agropecuária — 68,0; Indústrias de transformação — 11,1; Outras atividades — 20,9.

Mais de dois terços (68%) da população econômicamente ativa do Paraná ocupava-se na agropecuária (1950). A predominância da atividade agrícola é natural, dada a notória fertilidade das terras do Estado, que o transformaram em grande exportador de produtos rurais. Na cultura do café, com 175 mil pessoas ocupadas, e na de cereais e leguminosas, com 250 mil, concentrava-se a quase totalidade da mão-de-obra agrícola (470 mil pessoas). As indústrias de transformação ocupavam em 1950, 11% das pessoas econômicamente ativas do Estado. E' sintomático o fato de ter sido o crescimento relativo da mão-de-obra, na indústria, maior do que na agropecuária, entre 1940 e 1950: apesar do surto agrícola, ou justamente por isso, o Estado se industrializa a passos largos.

Profissionais na Agropecuária — Agrônomos: diplomados — 300; exercendo a profissão — 120.

Veterinários: Diplomados — 88; exercendo a profissão: 44.

Apesar do desenvolvimento agrário, o número de técnicos diretamente a serviço das atividades agropecuárias ainda é reduzido, no Paraná. Dos 300 portadores de diploma de agronomia, apenas 120 exerciam a profissão em 1950, e sòmente 7 trabalhavam em estabelecimentos agrícolas. Entre os veterinários, para 88 diplomados, 44 exerciam a profissão, e apenas um estava empregado na agropecuária. A quase totalidade dêsses especialistas prestava serviços a órgãos do govêrno, na execução de programas de assistência técnica à lavoura, a qual, aparentemente, não podia manter profissionais de nível superior. Convém esclarecer que agrônomos ou veterinários em cargos de chefia, mesmo ligados à profissão, podem ter figurado no censo como diretores, superintendentes, etc.

Recenseamento — Foram encerrados, a 29 de fevereiro dêste ano, os trabalhos de apuração do Recenseamento Geral de 1950. Outros países, possuidores de mais longa experiência nesse campo da estatística, têm podido concluir os respectivos levantamentos censitários em prazos mais curtos que o Brasil. E' que em nosso país, as operações censitárias até hoje realizadas têm sido de certo modo improvisadas, de vez que ainda não se dispõe de um órgão estável incumbido de levá-las a têrmo. A criação, em caráger permanente, do Serviço Nacional de Recenseamento, virá suprir essa lacuna, atendendo ao mesmo tempo a um compromisso assumido pelo Brasil em conclaves estatísticos internacionais.

O MINISTRO DA FAZENDA DISPENSOU A MULTA

O ministro da Fazenda, à vista dos pareceres da Diretoria das Rendas Internas e da Direção Geral da Fazenda Nacional, resolveu dispensar, por equidade, a multa imposta à Metalce S.A., relativa à infração da Observação 8a. da Tabela A da Consolidação das Leis do Impôsto de Consumo, conforme propôs o Segundo Conselho de Contribuintes, na conclusão do acórdão n. 27.435.

CLASSIFICAÇÃO DE PRODUTOS AGRO-PECUÁRIOS NO MARANHÃO

Foi assinado acôrdo entre o Ministério da Agricultura e o Govêrno do Maranhão, mediante o qual êsse Govêrno terá competência para, em seu território, executar a classificação dos produtos agropecuários, matérias-primas, subprodutos e resíduos de valor econômico.

Em colaboração com o Serviço de Economia Rural, o Govêrno maranhense poderá ainda exercer a fiscalização dos processos de colheita, beneficiamento, acondicionamento de armazenagem e transporte daqueles produtos e subprodutos.

ATOS RELIGIOSOS

Othon Lynch Bezerra de Mello

(7.º ANIVERSÁRIO)

Maria Amália Brito Bezerra de Mello, filhos, genros, noras, netos, irmãos, cunhada e sobrinhos, ainda compungidos com o passamento de seu inesquecível espôso, pai, sogro, avô, cunhado, irmão e tio OTHON LYNCH BEZERRA DE MELLO, convidam seus amigos para assistirem à missa que, sufragando a alma do dileto extinto, mandam celebrar na Igreja da Candelária, hoje, sábado, dia 9, às 10 horas, e antecipam, sensibilizados, seus sinceros agradecimentos.

Othon Lynch Bezerra de Mello

(7.º ANIVERSÁRIO)

Othon L. Bezerra de Mello, Comércio, Importação, S/A., e emprêsas associadas, seus diretores e auxiliares, ainda compungidos com o falecimento de seu inolvidável chefe OTHON LYNCH BEZERRA DE MELLO, convidam seus clientes e amigos para assistirem à missa que, em sufrágio à alma do saudoso extinto, mandam celebrar na Igreja da Candelária, hoje, sábado, dia 9, às 10 horas, e penhorados antecipam seus sinceros agradecimentos. 78875

FIRMO ALVES DE SOUZA JÚNIOR

MISSA DE 7.º DIA

Flavia Rocha de Souza, Capitão-de-Fragata Alexandre Fausto Alves de Souza, senhora e filhos, Dr. Fausto Alexandre Alves de Souza, Clarisse Alves de Souza Rodrigues da Cunha, seu marido Dr. Olavo Rodrigues da Cunha e filhos e demais parentes, convidam todos os amigos para assistirem às missas de 7.º dia, que em intenção ao descanso eterno da bonissima alma de seu inesquecível e extremoso chefe, mandam celebrar no altar-mor e altares do Santíssimo e de N. S. das Dores, da Igreja da Candelária, hoje, às 11 horas, agradecendo aos que comparecerem a êsse ato de fé cristã. 27773

JOÃO ALVES CEPPAS

(MISSA DE 7.º DIA)

Sua família penhoradamente agradece as manifestações de pezar recebidas por motivo do seu falecimento e convida a todos os amigos e parentes para a missa de 7.º dia, que manda celebrar hoje, sábado, dia 9 do corrente, às 10,30 horas, no Altar Mór da Igreja de N. S. do Carmo (Rua 1.º de Março).

JOÃO ALVES CEPPAS

(MISSA DE 7.º DIA)

JOSÉ SILVA - CONFECÇÕES, S. A. lamenta a perda do seu pranteado amigo Snr. JOÃO ALVES CEPPAS e convida para a missa de 7.º dia, que manda rezar em sufrágio de sua alma, hoje, sábado, dia 9 do corrente, na Igreja de N. S. do Carmo (Rua 1.º de Março), manifestando o seu agradecimento aos que comparecerem a êste ato religioso.

JOÃO ALVES CEPPAS

(MISSA DE 7.º DIA)

JOSÉ SILVA - TECIDOS, S. A. profundamente consternada com o falecimento do seu amigo Snr. JOÃO ALVES CEPPAS, manda rezar missa de 7.º dia pelo seu descanço eterno, hoje, dia 9 do corrente, sábado, às 10,30 horas, na Igreja de N. S. do Carmo (Rua 1.º de Março). Antecipadamente agradece aos que comparecerem a êste ato de fé cristã.

JOÃO ALVES CEPPAS

(MISSA DE 7.º DIA)

ANTÔNIO CEPPAS e FRANKLIN BEBIANNO CEPPAS, e família, sensibilizados agradecem a todos que lhes manifestaram o seu pezar pelo falecimento de seu irmão JOÃO ALVES CEPPAS e convidam seus amigos para assistirem à missa de 7.º dia, que mandam rezar hoje, dia 9, sábado, às 10,30 horas, na Igreja de N. S. do Carmo (Rua 1.º de Março). 76845

ANÚNCIO

VENEZIANAS

Muda-se cordas, cadarço e pinta-se em qualquer côr com montagem e desmontagem. — MANOEL — Oficina própria. — 45-6615. 14718

FOGÃO AMERICANO

Vende-se um novo de 4 bôcas NORGE, com pilôto e acendedor elétricos. Preço: 25.000 cruzeiros. Senador Vergueiro, 14, apto. 402. 10888

FAQUEIRO PRATA PORTUGUESA

Vende-se um com 150 peças, sendo algumas douradas, estilo D. João V, uma maravilha. — Ver Rua Toneleros n.º 43, apto. 702. 21267

ESTUFADOR PARTICULAR

Executa-se qualquer serviço do ramo; faz-se capas, cortinas, tapetes, etc. — Orçamento sem competidor. — Tel. 57-6123 — ZENILTON. 28091

COMPRA-SE TUDO

ROUPAS USADAS

Máquinas de costura, de escrever, rádios, geladeiras, enceradeiras, ventiladores, cristais, porcelanas e tudo que represente valor. Paga-se bem.

Telefone: 43-9232

LUIZA LYRIO DO VALLE

(FALECIMENTO)

A família de Luiza Lyrio do Valle comunica o seu falecimento e participa que o enterramento se realizará hoje, dia 9, às 12 hs., saindo o feretro da Capela Real Grandeza, para o Cemitério de São João Batista. 76851

SÃO JUDAS TADEU

Agradece graça alcançada.

H.R.P. 19983

SANTO ANTONINHO DE MARMO

Agradece a graça alcançada.

B.S.P. 28703

S. JUDAS TADEU

Antonio B. de Souza agradece a grande graça pedindo vossa valiosa proteção. 75849

SMOKINGS — ALUGAM-SE

Alugam-se smokings, casacas, fraques, sumiers e roupas de casamento. — Rua do Lavradio, 12-loja — Telefone: 52-3368. 13566

Cofre Fichet

Vende-se um de embutir na parede, em estado de novo. — Rua Luiz de Camões n.º 108. 14621

BRAGA

SAPATEIRO ORTOPÉDICO

Rua da Glória, 10. Tel. 42-1298 73407

LIVROS USADOS

COMPRO QUALQUER QUANTIDADE PAGO BEM

ATENDO A DOMICILIO

Tel. 37-2767 — MELLO 31056

TAPETES PERSAS LEGITIMO

Por motivo de viagem vende-se 2 tapetes tam. 3x4, qualidade fino. Preço de ocasião. Só particular. Trata-se Rua Toneleros, 43, apto. 202, das 6 até 9 horas da noite. 29964

Cofres fortes Internacional

Garantidos contra fogo e roubo, formidável sortimento em todos os tipos e tamanhos, e para todos os preços, aproveitem numa visita ao nosso depósito:

Rua do Rosário n.º 143 14623

LIVROS USADOS

Compro qualquer quantidade. Pago bem — Atendo a domicilio — Rua México, 147-Sobrado.

Telefone: 22-6946

MOEDAS ANTIGAS

Compro brasileiras e estrangeiras de qualquer metal — Rua México 148 — Sobreloja.

Tel. 22-6946 21118

REVISTAS ANTIGAS

COMPRO

Cinearte, Paratodos, Seleta, Cinelândia (Americana), Cine Mundial, A Tela, Palcos e Telas, Albuns, Coleções de Figurinhas Paratodos, Saquinhos Centenário, Sudan, Balas Popular e Revistas Policiais. — Telefonar para Navarro — 46-3860. 13364

DETETIVE PARTICULAR

O impossivel dentro do possivel

Encarrega-se de serviços particulares, vigilância, sindicâncias. Telefonar Sr. ARY — 37-2057. 12592

ARMÁRIO EMBUTIDO

Por encomenda, tipo americano. Desmontável e de todos tipos; forração e colocação de gavetas e prateleiras, estantes, divisões, móveis por encomenda. Todos estilos e varanda e instalações comerciais. Tel. 32-0264, chamando Oliveira. Os melhores preços, oficina própria, perfeito acabamento. 7696

APENAS UM LEMBRETE...

Cópias a máquina, fotostáticas, mimeografadas. Serviços urgentes, preços módicos. Mandamos buscar e entregar tôdas as encomendas. Telefones: 23-5155 e 23-5232 — A COPIADORA — Rua da Quitanda n.º 97 entre Rosário e Buenos Aires. 28038

TOCA-DISCOS AUTOMÁTICOS

Conserta-se qualquer marca. Tel. 26-7079 — Djalma. 18903

COMPRA-SE TUDO

Máquinas de costura, de escrever, rádios, geladeiras, enceradeiras, ventiladores, cristais, porcelanas e tudo que represente valor. Paga-se bem.

Telefone: 43-7180 20320

TERNOS USADOS

Compram-se a domicilio e pagam-se por um terno até 1.000 cruzeiros.

Telefone: 22-4435 14301

DIVÓRCIO

Novo casamento no México, informações grátis. — Máxima atenção. — Travessa Ouvidor, 36, 2.º, sala 25 — Telefone: 52-1334. 14586

LANCHA

Grande oportunidade. Vende-se uma como nova. Motor de centro Penta C-2. Planta sueca, construção esmerada em peroba e cedro. Cabine com 2 beliches, armários, roda de leme, geleira. Dimensões: 7,50 x 2,30. Características para pesca fora da barra. Aceita-se troca por automóvel. Ver no Iate Clube com o marinheiro José Rafael (Hangar dos Guanabaras). — Tratar com o Sr. Paulo — 27-1244. 21377

AÇÕES DO JOCKEY, GÁVEA GOLF E IATES CLUBES

Particular vende a particular. Ofertas sem intermediários para Sr. Sá, Caixa Postal, 419 — Rio. 82238

COFRE BERTA

Vende-se cofre Berta blindado de 1,47, todo em caixa forte com chave e segredo, em estado de novo. — Rua Luiz de Camões n.º 108. 14622

IATE CLUBE — TITULOS

Compra-se titulo de sócio proprietário. Tratar com MARIA DE LOURDES, pelo telefone: 52-5814, das 7 às 11 horas. 14618

DETETIVE LUZ

Encarrega-se de qualsquer serviços do ramo. Critério e sigilo absolutos. Telefone: 25-6762. Vai a domicilio ou escritório com hora marcada. 28089

Singer usadas

VENDEMOS ótimas, recondicionadas, das antigas — 10 anos de garantia, 3 gavetas — ENTRADA: Cr$ 500,00 e por mês Cr$ 300,00: 5 gavetas — ENTRADA: Cr$ 900,00 e mensalidade de Cr$ 300,00. Pagamento à vista, 3 gavetas, Cr$ 4.000,00; gavetas, Cr$ 5.000,00. Também compramos máquinas USADAS.

RUY MAFRA & IRMÃO

RUA ARISTIDES LOBO, 134 — Tel. 26-7547 — Bondes "Estrêla" e "Santa Alexandrina" à porta, e ESTRADA MONSENHOR FELIX, 538-A, em frente à Estação de Irajá.

"Cumprimos o que anunciamos" 24863

Móveis e Decorações

Vitrifique Seu Assoalho e Não Encere Mais

As maravilhosas resinas cristalizantes, que, aplicadas por técnicos especializados, dará a V. S. um assoalho sempre brilhante, e, durante 5 anos, NÃO MAIS TERÁ PROBLEMAS COM CERAS. Informe-se sem compromisso pelos telefones 37-8019 e 25-4328.

DECORAÇÕES CINCO-TEC. LTDA.

MÓVEIS — Por motivo de viagem. Vendem-se uma mobilia de dormitório e sala de jantar, estilo clássico completo e no estado de novo, assim como peças avulsas. Ver e tratar à rua General Venâncio Flôres, 368, apartamento 301 no Leblon. Fone: 47-7579, das 12 às 18 horas. 8663 83

SALA DE JANTAR DE IMBUIA — estilo colonial — Vende-se urgente, por preço módico — Tel. 57-2864. 27189 83

MOBILIA DE QUARTO, VENDO: — Cama de casal, armário, duas cadeiras, duas mesas — de cabeceira e duas poltronas em perfeito estado .. 6.000, e uma escrivaninha com cadeira 1.000 00 Av. Copacabana, 195 porteiro. 27178 83

VENDEM-SE — dois armários antigos de vinhático, em perfeito estado. Ver e tratar à rua Conde de Afonso Celso, nº. 137 — apto. 201, Jardim Botânico, na parte da manhã. 27182 83

VENDE-SE — Uma poltrona estofada e forrada em veludo em perfeito estado de conservação. Preço Cr$ ..... 2.000,00. Ver a Av. N. S. de Copacabana, 698 — Portaria. 27069 83

MOVEIS — VENDE-SE — Sala-Jantar, jacarandá maciço, colonial, fino acabamento, com: 1 buffet, 1 bar-armário, 1 mesa (até 4 tábuas) 8 cadeiras (2 com braços), 2 mesinhas, de 30.000, por 50.000 — 2 armários modernos, pau marfim (com 2 e 3 portas, guarda-casaca e guarda-vestidos), novos: de 20.000, por 15.000, — 1 guarda-roupas e toilete (com marmore rosado) pau cetim, fino acabamento: 10.000,00 — 1 rádio-vitrola, colonial, feita sob encomenda: 10.000,00 — 1 cadeira-cama Drago: 800,00 — 1 estante, 4 prateleiras, porta de vidro: 1.200,00 — 1 estante giratória, 4 frentes, 5 prateleiras: 1.500 00 — 1 cadeira giratória: 500,00 — 1 mesinha centro chipendale: 650.00. Tel. ..... 47-4105 — Walter Raul Pompeia ..... 132|704. 27190 83

GRUPO ESTOFADO — Vende-se um novo, estofado, com molas de aço alemão e todo forrado com o legítimo pano "Renaux". Rua Leite Leal 99 apt. 15 - Laranjeiras. 21375 83

MOVEIS — Vende-se 1 sala de jantar de imbuia maciça, quadros, lampeão antigo, 2 penteadeiras com espelhos grande, próprio para atelier de costura, candelabros, cama turca solteiro, cama casal, com colchão, telefone 37-6440. 27067 83

VENDE-SE cama solteiro c. colchão sealrine estilo colonial 3.000,00 — 57-9043, R. Barata Ribeiro, 706, ap 106. 10869 83

SALA DE JANTAR — Chipendale — Vende-se uma com onze peças — perfeito estado — Ver à rua José Linhares, 14 apto. 202. Leblon. Tel. 47-5348. 12766 83

SALA DE JANTAR — Vende-se Colonial, com 10 peças. Rua Real Grandeza, 184, casa 3. 15787 83

2 POLTRONAS FIBRAX c. almofadas soltas, ótimo estado, vende-se por Cr$ 1.200,00 Av. Copacabana, 256, ap. 702. 12795 83

MOVEIS — VENDE-SE um bar, ricamente decorado, com prateleiras de cristal, forrado internamente com espelhos. Um consolo de madeira esculpida, ambos de fabricação Leandro Martins. Tel. 57-5999. 27098 83

VENDE-SE em perfeito estado, um dormitório de casal completo, de jacarandá maciço, de estilo João V, à rua Dias da Rocha 16 apto. 501, Copacabana. Ver das 9 ao meio- dia. 27078 83

VENDE-SE bonita cama casal (escura) 28-5699. 12808 83

VENDEM-SE 3 camas, sendo uma patente, 2 estantes, um conjunto de vime para varanda, 2 poltronas 1 dormitório de casal e uma escrivaninha, à rua Dias da Rocha, 16, apto. 501. Copacabana - Ver das 9 ao meio-dia. 27077 83

VENDE-SE URGENTE mesinha muito bonita estilo colonial feita especialmente para colocar máquina de costura. Preço de ocasião. 189 rua Joaquim Nabuco apto. 410. 15789 83

CADEIRAS MODERNAS — Vendem-se seis, de madeira clara, assento e encosto estofados a couro. Urgente para desocupar espaço. Cr$ 500,00 cada. Rua Alvaro Chaves 38, ap. 202. Laranjeiras, tel. 45-8640. 13902 83

ATENÇÃO! — Vendo pela melhor oferta, urgentissimo, dormitório, sala de jantar grande, imbuia, foleada 13 peças completa estilo moderno e dormitório de casal com peças descasadas e uma Rádio Vitrola de 13 válvulas no estado. Rua Montenegro, 153 — Tel. 47-1940. 16855 83

SALA DE JANTAR — Vende-se Colonial, 13 peças, lampos de jacarandá — Barata Ribeiro 473, apto. 709 — Tel. 37-1082. 28962 83

VENDE-SE poltrona forrada em veludo verde escuro em bom estado. Preço Cr$ 4.000,00. Tel.: 57-1428. 27037 83

VENDE-SE — um bonito guarda-roupa de imbuia maciça, côr escura, estilo chipandale de 1.86 x 1.27 x 0.57½, em estado de novo, de particular para particular. Cr$ ..... 5.500,00. Ver a avenida Portugal, 584 — Apto. 202 — Urca. 14630 83

GRUPO veludo superior qualidade, americano sofá e duas poltronas lindas cores, novo sem qualquer uso, vende-se baratissimo por falta de espaço. Rua Saint Roman ,114, pôsto 6 Copacabana. Não se atende revendedores e curiosos. 10976 83

VENDE-SE saia de jantar "Chipendale" ótima conservação Rua Almirante Tamadaré, 67, ap. 807, fone: 45-3843, Flamengo. 126 3 83

GUARDA VESTIDO — Vende-se de sucupira maciça, com espelho cristal por dentro, 2.90 de largura. Custou Cr$ 18.000,0 vendo por Cr$ 12.000,00 e outro com 1.40 de largura, vendo por Cr$ 4.000,00 — Praia Flamengo 82, ap. 506, 3.º Bloco. 12759 83

MOVEIS — Quarto de casal com 9 peças por 7.500 cruz. Sala com 8 peças por 4.500 cruz. Aceita-se oferta. Tratar Av. Rui Barbosa 300 apto. 701. Tel.: 45-9077. 8705 83

VENDE-SE — diversas furadeiras — politriz — máquina de sete instrumentos. Aparelhos elétricos — frezador — Sábado — Domingo — Humaitá 43. 27076 78

TRATOR CATERPILAR NOVO

Vendo e facilito. — D-2, com lâmina Angledoser. — Telefonar Sr. Silva — 27-5164. 20396 78

TRATOR T. D. 9

Compra-se BULGREED com lâmina. Tratar Rua Sacadura Cabral, 81, sala 902. Telefones: 23-1516 e 43-8328. 12676 78

Móveis de Escritório — Máquinas de Escrever e Calcular — Fichários — Prateleiras e Balcões. Vende-se — Ver e tratar à Rua Frei Caneca 224. 29104 83

LAQUEAÇÃO DE MÓVEIS

A domicilio em qualquer côr, à pistola, e a pincel e patinado. Sr. Francisco — Tel. 57-1522. Avenida Copacabana n. 583. Sala 704. 27100 83

ATENÇÃO — Snras. donas de casa, não comprem seus moveis sem nos fazer uma visita. Dormitório Chipendel com 11 peças, em imbuia e cedro fino acabamento pelo preço de 16.000,00 e sala no mesmo estilo com 12 peças sendo as cadeiras com couro gravado e fino acabamento pelo preço 13.000,00. Ver e tratar Rua Mariz e Barros 415, casa 1 telef 38-2188. Note bem: Estes móveis são novos sem uso. 12644 83

MÓVEIS USADOS — Vende-se 1 sofá de 3 lugares e 2 poltronas Cr$ 3 mil, 2 lampadas de pé, Cr$ 1.500,00 cada, 1 mesinha de cabeceira e 2 banquetas Cr$ 100,00 cada, 1 cama de solteiro Cr$ 500,00, 1 mesa de Jacarandá de 1,00 x 0,50 Cr$ 2.500,00. Tratar pelo tel.: 47-1862. 28139 83

VENDE-SE conjunto cama toilete jacarandá maciço, 2.º imperio, console mesmo estilo, moveis artisticos. Informações 57-5655. 21303 83

VENDE-SE — Uma cadeira estilo moderno rustico, um carrinho de chá desmontavel rustico, um abat-jour de pé, cor marfim e verde, um tapete verde medindo 2,50 por 3,00 outro estampado com 1,50 por 2,00 e um armario de canto, grande, para arrumações, ocupando quase 2 paredes composto de parte para vestidos e parte com gavetões, prateleiras etc, serve tambem para loja, cor marfim, desmontavel, não vai até o teto. Telefone 27-8071. 29122 83

MOVEIS — Oportunidade — Vende-se conjunto jardim de inverno, sofá desmontavel cana da India estofado vermelho (4.500,00). Cadeira de vime tipo bergére estofada (1.500,00) completamente novos. Praia do Flamengo 382 apto. 302. 21241 83

VENDE-SE um bar tipo apartamento e um sofá de tres lugares com almofadas soltas, modernos, em estado de novo. Tel.: 37-6465. 21381 83

SALA JANTAR CHIPANDALE — Vende-se com 1 mesa, 8 cadeiras, 1 bufet grande, 1 bar — Rua Oitis 29 apto. 103 — Gávea. 17445 83

VENDE-SE por motivo, 1 sala estilo Chipandale peroba maciça com 1 bufet, 1 cristaleira, 1 bar, 1 mesa elastica, 6 cadeiras, 2 poltronas estufadas em couro vaqueta e 1 dormitorio Chipandele, 1 banqueta estofada, 2 mesas de cabeceira, 2 cadeiras. Preço de oportunidade. Trata Rua Barata Ribeiro — N.º 658. Apto. 703 — Copacabana. 11992 83

MOVEIS — Vende-se sala de jantar estilo rustico mexicano, por preço convidativo. — Rua Senador Vergueiro 55 apto. 504. 28118 83

VENDE-SE mobilia de quarto americana e uma comoda com gavetas. — Rua Gomes Carneiro 66 — apto. 501. 29063 83

VENDE-SE uma mesa chipandale (para abrir), novo. Preço ocasião. Tel.: 37-2061. 29393 83

VENDE-SE comodas mesas, poltronas lampas estilo antigo — 37-3844. 24018 83

MÓVEIS — Vende-se todo o mobiliário que guarnece o apartamento 406 da Av. Atlântica 478 inclusive geladeira e piano. Ver sábado e domingo das 8 às 14 horas no local. 4964 83

VENDE-SE — uma cama de casal duas mesas de cabeceira, duas penteadeiras, e peças avulsas de imbuia. Por motivo de mudança. Trv. Sta. Leocadia 44. 27145 83

LAQUEAÇÃO DE MÓVEIS

A domicílio em qualquer côr, à pistola, e a pincel e patinado. Sr. Francisco — Tel. 57-1522. Avenida Copacabana n. 583. Sala 704. 27100 83

VENDE-SE grupo rustico, estofado. Preço de ocasião — Telef.: 48-4263. 8756 83

DORMITORIO — Vende-se peças avulsas, estilo Provensal, desmontavel imbuia e jacarandá. Conjunto de ferro para varanda, quatro peças. Tel.: 37-9014. 7931 83

CR$ 12.000,00

Vende-se uma mobilia de quarto, móveis Z, em estado de novo, com colchão de molas Divino luxo. Procurar à Rua Cannirg, 22, com o porteiro Estêvão. 8715 83

TAPETE

Vende, um, marca Ita, pura lã, 2x3, com lindo desenho. Preço de ocasião. Fone: 45-5470.

SOFÁ-CAMA DRAGO METÁLICO

Vende-se usado, porém conservado. Fone: 45-5470. 27073 83

LEME

Vende-se 1 cama-soumier de molas com encôsto forrado. Ver a partir de meio dia, à Rua Gustavo Sampaio n.º 361, apto. 301. 8743 83

FAMILIA AMERICANA

vende mobilia completa importada de côr clara, consistindo de Living, Sala de Jantar, dois quartos de dormir, colchões de molas Simmons, Bar, bancos, mesas para Bridge, cadeiras, Refrigerador G. E., torradeira automatica, máquina de Waffle, enceradeira, louça, cristais, tapetes, abat-jours, ferro elétrico, cortinas, rádio-vitrola de 3 rotações, máquina de escrever portátil Corona Smith, etc. Pode ser visto à Rua Santa Clara, 80, apto. 201, só entre 10 e 18 horas, diariamente. 16890 83

COMPRAM-SE DORMITÓRIOS e Salas de Jantar. Tel. 28-6721. 14681 83

PINTOR

Pintura de paredes, geladeiras e móveis, serviço rápido e perfeito. Tel. 27-1921. Recado para Genadly. 28961 83

MÓVEIS — VENDE-SE

Por motivo de viagem, familia americana vende móveis, aparelhos elétricos e utensilios domésticos. Telefonar 47-4841, até às 12 horas. 15795 83

OTIMA OPORTUNIDADE

Vende-se 2 fogões "Cosmopolita", 4 bôcas em perfeito estado. — Telefone: 28-2041. 17333

VENDE-SE

Um aparelho de jantar, chá e café de porcelana "LIMOGES" — 46-1531. 11095

Ouro e Jóias

ANEL DE BRILHANTES

Vende-se um com três quilates e meio, branco sem defeito. — Ver Rua Toneleros n.º 43, apto. 702. 21266 78

Máquinas em Geral

VIRADEIRA 2,00 M

Vende-se uma viradeira de fabricação da Mecânica Gráfica, com 2.00 metros de comprimento, usada e reformada a pouco tempo pelo fabricante.

Rua Costa Lobo, 340 — Tels.: 52-4522 — 52-2833. 4981 78

GERADOR SIEMENS 100 KVA

Vende-se geradores SIEMENS 100 KVA com quadro de controle

MOTOR DIESEL

Marítimo GM 6 cilindros 170 HP.

Tratar à Rua Coronel Almeida, 53 — Piedade — Tel.: 49-8068 — com o Departamento Comercial. 81335

ESTAMPARIA E SERRALHERIA

Aceitamos serviços de estamparia e serralheria. Temos PRENSAS de 400 T. (Mesa de 3.000 x 1.500) 80 T., 40 T. e 20 T. VIRADEIRA para perfilados até 3.000 de comprimento por 1/4" de espessura. GUILHOTINA para corte de chapas de 2.000 por 1/8" de espessura.

Fundimos metais não ferrosos em conquilhas para prensa e injeção até 450 grs. Fazemos serviços de tôrno a revôlver. Aceitamos trabalhos para perfilados e trefilados em alumínio e chapa preta até a espessura de 1/4". Estudamos o fornecimento de matrizes e material — Rua Coronel Almeida, 53 — Piedade — Tel.: 49-8068. Procurar o Departamento Comercial.

81336

Máquinas Terraplenagens

Vende-se 1 trator Catterpillar D-8 e 1 trator International TD 18-A — 1 Patrol modêlo 12 em estado de novas. Tratar Av. 13 de Maio, 13 — 5.º andar — Salas 516-521 com Walter ou Sr. Dresel. 12728 78

EMPREGOS DIVERSOS

AUXILIAR DE ESCRITORIO - (Moça) — Precisa-se sabendo escrever a maquina com redação própria e conhecimento de serviços gerais de escritório. Ordenado muito bom. Exigem-se referencias. Apresentar-se pessoalmente à CASA ACORDEON AZUL, Avenida Rio Branco, 277 sala 1604 das 19,30 às 20,30 horas. Não se atende por telefone. 12839 50

PRECISA-SE para uma Escola — Professôra de piano com prática em Bandinha Ritmica. Telefone 37-1287. 27085 50

IMPRESSOR — Precisa-se para máquina automática Poly — Rua General Andrade Neves 31 - Niterói. 13843 50

PARA FAZENDA oferece-se administrador idôneo, perfeito conhecedor serviços Agropecuários, avicultura, gado, etc. — Aceita ordenado ou percentagem nos lucros — Dá fiança — Resposta para 13.909 neste jornal. 13909 50

ENGENHEIRO VENDEDOR — Precisa-se para máquinas operatrizes e equipamentos. Favor telefonar para 32-2217. 79552 50

VENDEDOR — Precisa-se para máquinas, que tenha experiencia no ramo. Favor telefonar para 32-2217 e marcar entrevista. 79553 50

PROJETISTA — Precisa-se para Gabaritos e Ferramentas de Corte, para fabricação de peças. Tratar à Rua Licinio Cardoso 324. 79554 50

VENDEDORES — Precisa-se para aparelhos eletrônicos, com prática e conhecimentos do ramo. Tratar com dr. Gusmão à R. Almte. Baltazar, 281 — S. Cristóvão. 79538 50

AUXILIAR — Precisa-se para escritório, pessoa conhecendo serviços de escrituração etc. Tratar à Rua México, 74 — 7º and. s| 708|710. 79539 50

AUXILIAR DE ESCRITORIO — Precisa-se de moça p| serviços de escritório. Tratar à Rua Gen, Polidori, 73-81. 79541 50

CONTADOR — Precisa-se de um, c| prática e conhecimentos de administração. Carta para 4949 na portaria dêste jornal. 79542 50

OPERADOR — Precisa-se para máquina National. Apresentar-se à Av. Pedro II, 329, ao sr. Schoedler. 79544 50

CHEFE DE PESSOAL — Precisa-se de um, com conhecimentos administrativos. Cartas com referências para 4948 na portaria dêste jornal. 79543 50

AUXILIAR DE ESCRITORIO — Admite-se, mesmo sem prática. Lugar de futuro. Apresentar-se à Rua Bruno Seabra, 186. — Jacaré. 79545 50

RADIO-TÉCNICOS — Precisa-se para manutenção de equipamentos de transmissão em Cia. de Comunicações. Escrever para Cx. Postal, 709 — Dep. Pessoal. 79546 50

GOVERNANTE — Senhora portuguesa com 30 anos de idade católica e educada e bons sentimentos morais — Para tomar conta de criança em casa de alto tratamento e respeito — Ordenado 3.000,00 — Dou boa referencias, telefone 54-3423. 11993 55

OFERECE

Chofer com longa prática, boa aparência, morando na zona sul, casado, com boas referências. Residência — Rua Santa Clara, 281, apartamento 602 — Fone: 46-7105. 29123 50

RAPAZES COM BOA APARENCIA

Precisa-se de três, bastante desembaraçados para vendas a domicilio de artigo doméstico de excepcional aceitação. Pagam-se ordenado e ótima comissão. Pede-se somente se apresentarem elementos com real desembaraço para vendas a domicilio. Apresentar-se diàriamente até às 12 horas, com documentos, á Rua Raimundo Corrêa, 27-B, defronte do Cine Metro. 27223 50

MAQUINISTA OU OPERADOR DE CALDEIRA

Precisa-se de um que tenha carteira para ser responsável por uma instalação de caldeira. — Informações à Rua Anibal Reis, 67 — Botafogo, na portaria. 19603 55

ESTRANGEIROS (AS) MENSAL mínimo Cr$ 10,000,00 e ajuda de custo

Damos tôdas instruções e assistência técnica. Trabalho fácil e agradável dentro da sua colônia. LUGAR DE GRANDE FUTURO; inf. com Sr. Herbert, C. N. L., Av. Rio Branco nº 114, 16.º, diàriamente, 13,00-16,00 horas, sábado 9,00-12,00 horas. 22039 55

ENGENHEIRO CIVIL

com 12 anos de prática, administração de obras e organização de indústria, deseja trabalhar em Emprêsa sólida. Assume responsabilidade técnica. Full-Time. Fone: 52-3388, das 14 às 16 horas, chamar Dr. Carvalho. 21261 55

DACTILOGRAFA — Possuindo maquina e tendo pratica em correspondencia comercial e particular oferece seus serviços. Telefone 37-9084. 27043 50

CASAL

Procura-se para todo serviço de uma casa de familia de 4 pessoas. Exige-se referências. Apresentar-se domingo das 10 às 17 horas à rua Desembargador Alfredo Russel n.º 130 — Leblon. 28100 55

VENDEDORA

Precisa-se vendedora, com bastante prática, para Casa de Modas. Paga-se bem. Favor apresentar-se com carteira profissional e referências, à Rua Visconde Pirajá, 326-A — Modas Gorin — Ipanema. 28159 55

Empregos domésticos

EMPREGADA — Procura-se moça branca, educada, asseiada para trabalhar em casa de somente um casal e uma menina de 6 anos. Todo serviço menos lavar. Paga-se 1.300,0 0e boa moradia. Tratar R. General San Martin 857 - Leblon tel. 27-9090. 28994 51

DOMESTICA — Precisa-se para todo serviço de um casal, cozinhando bem e com referencias. Paga-se bem. Av. Atlantica, 632, ap. 302, 37-3670. 15711 51

EMPREGADA PARA TODO SERVIÇO — Precisa-se em Copacabana, apartamento de 2 pessoas, sabendo cozinhar e passar com perfeição e seja rápida, asseiada e educada. Ordenado a combinar. Tel. 57-1428 inútil apresentar-se quem não estiver em condições. 27036 51

PRECISA-SE de empregada para todo o serviço, menos cozinhar - Exigem-se referencias. Paga-se bem. Rua Carlos Goes 57 ap. 202 - Leblon. 27094 51

PRECISA-SE de boa empregada para todo o serviço de apartamento de casal sem filhos, paga-se bem, exige-se referencias e carteira — Rua Leopoldo Miguez n. 144, apto. 401. 29056 51

OFERECE-SE uma boa empregada para todo o serviço de um casal estrangeiro, levando uma menina de 5 anos que não encomoda a quem interessar é favor telefonar 37-7050 — Tem carteira e referencias — N. B.: Só serve em Copacabana. 27180 51

Cozinheiras

PRECISA-SE de cozinheira para casa de familia de tratamento, exige-se referencias. Rua Barão de Jaguaribe 27-6611 — Ipanema. 14685 52

COSINHEIRA — Precisa-se de uma para casa de familia estrangeira de alto tratamento — Com boas referencias — Tratar à rua República do Peru 101, apto. 901 — Copacabana — Paga-se bem. 8725 52

PRECISA-SE de uma cosinheira de forno e fogão para casa de familia de alto tratamento — Paga-se bem e exige-se referencia — Telefonar para 26-8397. 27191 52

COZINHEIRA — Sómente para 3 pessoas — Rua Xavier da Silveira 50, apto. 502. 27188 52

COZINHEIRA — Precisa-se para familia de tratamento, com prática. Praia de Botafogo, 132 — Apto. 401. 8672 52

Arrumadeiras e Copeiros

COPEIRO ARRUMADOR — Oferece-se para um casal de alto tratamento. Dá ótimas referencias. Favor telefonar 45-4215. 12809 53

COPEIRA - ARRUMADEIRA — Precisa-se para casa de familia não faz-se questão de côr. Apresentar carteira e tratar à rua Cinco de Julho 276 — Copacabana.

COPEIRA - ARRUMADEIRA — Precisa-se de uma com prática e referências para casa de tratamento. Tratar até às 12 horas à Avenida Atlântica, 3170, apto 90, 9.º andar. Depois da rua Bolivar. 27091 53

PRECISA-SE copeiro para pequena familia de tratamento, que saiba dirigir carro — Exigem-se referencias — Av. Rui Barbosa 310, apto. 1101 — Marcar hora tel. 45-7556. 21259 53

ARRUMADEIRA — Precisa-se para familia de tratamento. Praia de Botafogo, 132 — Apto. 401. 8671 53

COPEIRA-ARRUMADEIRA

Precisa-se de uma que dê referências. Avenida Vieira Souto 8, apto. 301. Telefone 47-1918. 29169 53

RÁDIO-TÉCNICOS

Precisa-se para manutenção de equipamento de transmissão em importante Companhia de Rádio-Comunicações. Cartas e referências à Caixa Postal 709, ou procurar Dpto. do Pessoal, na Av. Rio Branco n. 99 — 6.º andar. 15800 55

PRECISA-SE DE MOÇO

com prática de serviços auxiliares de Contas Correntes, feitura de livro Caixa, com boa letra, inclusive prática de cópia em livros copiadores e conhecimento de serviços gerais de escritório. Salário inicial Cr$ 3.500,00. Procurar o sr. Valeriano, à Rua México n. 74 - 7º — salas 708/10. 28113 55

AUXILIAR DE ESCRITÓRIO

Importante firma em Botafogo necessita de uma, para serviços de escritório. Semana de cinco dias. Apresentar-se à Rua General Polidoro ns. 73-81. Seção Pessoal. 29066 55

VENDEDOR DE MÁQUINAS

A "COBRASMA", procura vendedor especialisado. Guarda-se sigilo. Telefonar para 32-2217, para marcar entrevista. 29213 55

ENGENHEIRO - VENDEDOR

A "COBRASMA", procura Engenheiro-Vendedor para máquinas operatrizes e equipamentos industriais, de estoque e importação. — Telefonar para .... 32-2217, para marcar entrevista. Guarda-se sigilo. 29212 55

AUDITOR

FIRMA IMPORTADORA AMERIÇANA PRECISA de contador registrado com capacidade de direção e experiência para ocupar importante cargo de direção em permanente contato com bancos, repartições públicas, etc. Essencial escrever e falar corretamente inglês. Salário-base Cr$ 20.000,00. Favor marcar entrevista c/ Sr. Faria — Tels.: 43-9571 ou 23-5666. 82618 55

AUXILIAR

Precisa-se para trabalhar no Nordeste do País, sendo bom dactilógrafo e que tenha conhecimentos de inglês. Cartas com referências e pretensões para 12759 na portaria dêste jornal. 12759 55

OPERADOR

Precisa-se para máquina National. Apresentar-se à Avenida Pedro II, 329 — Sr. Schoedler. 4971 55

COSTUREIRA

Precisa-se para casa de família à Rua Duvivier, 21 apto. 903, que tenha também prática de corte. Paga-se bem. 11991 55

CONTADOR

Precisa-se de um, com muita prática e conhecimentos administrativos. Idade de 30 a 45 anos. Correspondência com habilitações para "Supri-Lar", nesta redação sob n.º 4949. 4949 55

Chefe de Seção de Pessoal

Precisa-se de um, com muita prática, conhecimentos administrativos e respectiva legislação. Idade de 30 a 45 anos. Correspondência com habilitações para "supri-Lar" nesta redação sob n. 4948. 4948 55

A S. A. PHILIPS DO BRASIL precisa de um vendedor especializado para o ramo de amplificação e sonorização. Desnecessário apresentar-se quem não tiver conhecimentos técnicos do ramo. Procurar pessoalmente o Dr. I. M. Gusmão, diàriamente, só no horário de 16 às 18 horas na Rua Almirante Baltazar, 281 — São Cristóvão. 29069 55

Seção Industrial

Precisa-se de um Projetista para Gabaritos e Ferramentas de Corte para fabricação de peças para autos, um Técnico para preparar folhas de operações para produção, e um Frezador Profissional. Os candidatos devem se apresentar ao Snr. Jorge à Rua Licínio Cardoso n.º 324. 28172 55

Mecânicos e Instrumentos

Chapeadores
Lanterneiros

PANAIR DO BRASIL, S. A. tem vagas para pessoal devidamente habilitado, e que possa demonstrar possuir as aptidões necessárias. Procurar na Praça Marechal Âncora, Edifício Panair, o Departamento do Pessoal diàriamente, exceto sábados, de 9 às 11 horas. 12832 55

AUXILIAR DE OPERAÇÕES

A Panair do Brasil, S. A. oferece ótima oportunidade a rapazes de 21 a 28 anos de idade, com instrução secundária falando inglês, para exercerem funções de auxiliares de operações.

Procurar o Departamento do Pessoal no "Edifício Panair" a Praça Marechal Ancora s/n.º diariamente de 9 às 11 horas trazendo seus documentos e uma fotografia recente tamanho 4x3 cms. 12833 55

Copeira-arrumadeira (o)

Precisa-se competente e de boa aparência, com referência. Paga-se bem. Tratar à Av. Delfim Moreira 514 – Apt.º 410 – Telefone: 27-9063. 1793 55

DATILÓGRAFA/CALCULISTA

Importante firma americana precisa moça bem apresentada que seja dactilógrafa e com prática de cálculos gerais — Salário a combinar. Tratar à Rua Senador Dantas, 37, com o Sr. Araújo, das 9 às 12 horas, diàriamente. 13903 55

APRENDIZ — AUXILIAR DE ESCRITÓRIO

Admite-se um, mesmo sem prática, lugar de futuro; apresentar-se à Rua Bruno Seabra n.º 186 — Jacaré das 8 às 12 horas. Procurar sr. FERREIRA. 4984 55

Professôres

AULAS DE INGLÊS — Professor leciona de preferência a crianças (possui curso de pedagogia infantil), podendo ser a domicilio. Tel. 27-4730. 28120 87

INGLES, alemão, francês por prof. natas, dipls., e regs. preparo intensivo para exames — Aulas individuais Oliveira-Baer — Rua Constante Ramos 34 apto. 502 — Telefone: ..... 37-6249 — Copacabana.

TAQUIGRAFIA PITMAN em inglês francês, portugus e alemão — Aulas individuais Oliveira-Baer, Constante Ramos 34, apto. 502 — Telefone .... 37-6249 — Copacabana.

THE BEST AMERICAN ENGLISH — Especialidade: CONVERSAÇÃO, pronúncia e entoação NORTE-AMERICANA, leitura de revistas. Apreciável desembaraço obtido em 3 MESES de aulas DIÁRIAS INDIVIDUAIS — Para TRIPS E FELLOWSHIP. Estas são as aulas para businessmen construtores industriais etc. Tratar com Professor WALTER. Av. Rio Branco, 277, 11.º s. 1.109, tel. 52-5739 e .. 47-4461, domicilio só Zona Sul.

VIOLÃO — professôra ensina por método simples e rápido. Telefone — 37-5297. 27121 87

LECIONA-SE — Inglês e Castelhano — Traduções e correspondência — 47-2946 — Sr. CARLOS ALBERTO. 27132 87

PROFESSÔRA PRIMARIA — Aceita alunos em casa e vai a domicilio. — Preço e tratar Tel. 37-7016. 29971 87

PARA ALUNOS DO GINASIAL — Aulas de Português, Matemática e Francês. No Centro e Zona Sul — Tel. 57-1348. 15785 87

PROFESSORA leciona latim, português, francês, zona sul fone 27-5791. 12800 87

PROFESSORA francesa ensina o seu idioma prático e teórico, tel. 47-1876. 14650 87

PROFESSÔRA leciona o Admissão, com eficiência. Telefone 37-2026. 29924 87

SENHORAS E SENHORITAS — Professôra de Corte e Costura ensina à domicilio, um curso de 10 aulas. Na primeira aula, contar na fazenda. — Tel.: 45-6552. 19585 87

PROFESSOR DE PORTUGUES — Grande ginásio no Estado do Rio, precisa de um, competente — Pagase até Cr$ 4.000,00 com casa e comida, tratar telefone 37-6629. 7879 87

PROFESSOR DE INGLES — Grande ginásio no Estado do Rio precisa de um, competente — Paga-se até Cr$ 4.000,00 com casa e comida — Tratar telefone 37-6629. 7880 87

PREPARO provas parciais, curso ginasial aula Cr$ 50,00, Rua Dois, 689, Jardim SULACAP, Estrada Intendente Magalhães, ônibus Bangu. 12635 87

PORT. ING. E MAT. — Preparação intensiva para exames e todos os fins — Posso ir a domicilio — Praça Serzedelo Correia 17, 9.º andar — Tel. 46-9755 — Copacabana. 28967 87

FRANCES — Senhora ensina pelo método direto em casa ou a domicilio, adultos, crianças e colegiais — Fone 37-1706. 8516 87

COPACABANA — Aulas de taquigrafia delo Método Elliot. Aprendizado eficiente em 6 semanas. Inf. fones: 57-7886 e 57-4534. 22223 87

CONSERVATORIO BRASILEIRO DE MUSICA — Acordeon, Ballet, Piano, Violão, Canto, Profs. especializados para adultos e crianças. Rua Constante Ramos 96 e Rua Domingos Ferreira 25 s. 303. Fones 57-8458 e 37-3642. 30000 87

FRANCES — Professora registrada, com prática de 15 anos, leciona em sua residencia ou a domicilio — Tratar à rua Joaquim Nabuco 64, ap. 301 — Tel. 37-5995 — Recados.

AULA PARTICULAR DE MATEMÁTICA — segunda e terceira series ginasial — Hora Cr$ 100,00. Tratar pelo telefone 42-1369. 29165 87

PREPARAM-SE candidatos ao concurso do Serviço Publico Federal — Informação pelo telefone 25-8749. 17330 87

DANÇAS DE SALÃO — Ensina-se em 10 lições. Metodo infalivel. Aulas a domicilio. Tel.: 46-1769. 28102 87

AULAS DE VIOLÃO — Aprenda com o professor "Bandeirante", acompanhar e solar com inumeros acordes dissonantes (modernissimos) metodo proprio, unico no genero. Mensal 500 cruzeiros. Tel.: 46-0180. 4973 87

AULA PARTICULAR de Inglês, segunda serie ginasial. Hora Cr$ 100,00 tratar pelo telefone 42-1369. 29166 87

PROFESSÔRA DE PIANO

Diplomada pelo Conservatório Brasileiro de Música, aceita alunos para Iniciação Musical e Piano — Fone: 37-8212 — Lido. 21317 87

FRANCES

Professor parisiense leciona na zona sul pelo método direto, conversação, etc. Prepara ràpidamente para viagens e aceita escolares. As melhores referências. Fone: 57-1410. 27155 87

ESCRITOR ALEMÃO

LECIONA SEU IDIOMA — Telefone: 26-4336. 16639 87

Modas e Bordados

VESTIDOS saias, blusas, etc. manequim 44|46 de bom gôsto em perfeito estado, vende-se por mudança de guarda-roupa. Combinar hora para ver pelo tel. 45-7550. 15809 81

MODAS — Malhas, sueters, casaquinhos, conjuntos blusas, calças, últimos modelos, tôdas as cores, vendas a vista e a prazo. Mando no domicilio para escolher. Telef. 27-8209. Sr. MARIO. 12597 81

COSTUREIRA — Executa com bom gôsto e perfeição vestidinhos para crianças de 5 a 15 anos. Atende a domicilio. Tratar pelo telefone 37-9084. 27044 81

MADAME Nilza confecciona qualquer modelo por preços modicos, atende a domicilio. Tratar pelo telefone .. 25-9278. 11930 81

MODISTA — Executa com perfeição modelos a partir de Cr$ 300,00. Rua Bulhões de Carvalho, 238 — apto. 406. Telefone: 27-0223. 27157 81

VESTIDOS

Alta costura, vestidos para tarde, salas, blusas e acessórios estrangeiros. Tel. 57-8925. 28985 81

PELES

Reformas, consertos, lava seus agasalhos, velhos ficam novos, faz lindas estolas, renova suas colchas de ticunhas. Rua Marquês de Olinda, 88 — Botafogo. Telefone: 26-7973.

T. V., RÁDIOS E GELADEIRAS

GELADEIRA G. E. americana legitima — Vende-se uma com 6 1|2 pés, luz interna, muito silenciosa, gelando bem, com controle automático, em estado de nova — Preço: — Cr$ 12.500,00 — Motivo de viagem — Ver à rua Theodoro da Silva 227 — Perto da rua Pereira Nunes — Não se informa pelo telefone. 17381 60

RARA OPORTUNIDADE — Televisão-Rádio-Eletrola, vendo um conjugado, RCA em perfeito estado — Cr$ 30.000,00 — Ver à rua Laranjeiras 48, ap. 501. 29078 60

VENDE-SE uma geladeira americana marca M-5, 5 pés, em ótimo estado de funcionamento e conservação, própria para apartamentos pequenos ou solteiros — Preço 11.000 — Tratar à rua Figueiredo Magalhães 32, apto. 705, fone 37-2101. 17337 60

RADIOVITROLA R. C. A. ultimo tipo mod. 56 em belissimo movel de pau marfim adaptável a qualquer ambiente, possante aparelho c|11 valvulas, olho magico, varias Faixas de onda ampliadas de grande alcance acustica de som c| super Fidelidade 100% automatica para 12 discos Long-Play 33-45-78 R. P. M. para qualquer tipo ou tamanho de discos existentes, 2 agulhas permanentes de platina, controle eletronico desligando toda automaticamente, está inteiramente nova c| 3 meses de uso e ainda c| garantia do Rep. custou-me 35 mil, vendo por motivo de viagem por 15 mil. Vendo também todo rico mobiliario. Ocasião, aproveitem — Ver a Av. Atlantica 2.334 apto. 11, posto 3 e 1|2 das 9 horas em diante. 26909 60

VENDE-SE televisão Zenith, 17 polegadas, modelo de mesa com mesa gratória — Cr$ 20.000,00. Rua Araucaria 114, ap. 102. Jardim Botânico. Pode ser vista das 18 às 22 horas. 13912 60

RADIOVITROLA — Alta fidelidade modelo 56 original lindo e moderno movel de verniz vidrado em combinação de pau marfim possante radio de 11 valvulas ondes curtas medias e longas, ultimo tipo funcionamento sem ruidos (estatica). Toca-discos de qualquer tamanho long e short-playing, som de controle eletronico superior ao high-fidelity) que elimina as imperfeições e chiados dos discos velhos. Cem por cento automatica, desligando totalmente quando termina o programa. Tem também o revolucionario dispositivo que evita que pessoas estranhas utilizem sua eletrola. Novidades ainda não existentes no Rio em eletrolas das mais modernas ou de mais alto preço pois não há importação. Está nova, tem garantia de seis meses, vale 50.000 cruzeiros, e, por motivo urgente vendo por 15.000 cruzeiros. Ver: Rua Barata Ribeiro 153, residencia perto do Lido, motivo de viagem para América do Norte. 26913 60

TELEVISÃO Ray Fidelit, 1957 - tela aluminada ultima maravilha 4 alto-falantes, tela 24 polegadas, movel super luxo custou 160.000 vendemos por motivo de viagem para America do Norte por 85.000,00. Ver Barata Ribeiro 153 — Residencia. 7892 60

VENDO 1 geladeira Frigidaire, com garantia de fábrica, embalada — Procurar Rudolf — Rua Visc. Pirajá 167-A — Ipanema. 28963 60

GELADEIRA Americana 13 pés super moderna 2 portas 1956 General Electric custou 120.000 urgente por motivo de viagem para América por 65.000 tem gavetas p| carne, legumes, peixes etc. tem porta magica - mantegueira automática etc. Ver Barata Ribeiro 153 - Residencia. 7890 60

RADIO-VITROLA R. C. A. modêlo 56, original americana, lindo e moderno móvel de verniz vidrado em combinação de pau-marfim e jacarandá, possante rádio de 11 válvulas, ondas curtas, médias e longas, último tipo, funcionamento sem ruídos (estática). Toca-discos de qualquer tamanho, long e short playing som de contrôle eletrônico (superior ao high-fidelity) que elimina as imperfeições e chiados dos discos velhos. Cem por cento automática, desligando totalmente quando termina o programa. Tem também o revolucionário dispositivo que evita que pessoas estranhas utilizem sua eletrola. Novidades ainda da não existentes no Rio em eletrolas das mais modernas, ou de mais alto preço, pois não há importação. Está nova, tem garantia de seis meses, vale 40 mil cruzeiros e por motivo urgente vendo por 15 mil somente a vista, Fone 37-0089. Rua Dias da Rocha, 31, casa 4 (Esta rua começa defronte ao cinema Copacabana). 17044 60

TELEVISÃO 17" CONJUGADA — Magnavox, perfeita vende-se urgente. 57-3398. 27141 60

GELADEIRA AMERICANA 6 pés — Cr$ 14.000,00

Vende-se uma em perfeito estado de funcionamento. Negócio de rara ocasião, urgente. Ver Avenida Copacabana n.º 986, apto. 501 (esquina de Xavier da Silveira). 12838 60

CONSERTOS DE GELADEIRAS E AR CONDICIONADO

Oficina especializada, com técnicos estrangeiros, conserta qualquer tipo, na oficina e a domicilio, pintura borracha e acessórios, etc.

Fones: 37-0955 e 57-7156 27112 60

CONSERTOS DE TELEVIISÃO A DOMICILIO

Técnico comprovado atende a domicilio e garante resolver o seu problema de T.V. ou Rádio. Um simples telefonema para 27-6416 ou 42-0453. 27163 60

GELADEIRA "NORGE"

Americana, de 8,2 pés, vende-se gelando perfeitamente. Preço base: Cr$ 13.000,00. Ver na Rua Domingos Ferreira, 92 — Portaria. 27128 60

CONGELADOR FREEZER

Familia americana por motivo de viagem vende último modêlo super luxo G. E. 11 pés cúbicos. Alto tipo geladeira. Av. Atlântica, 434 apto. 301 Leme. 4959 60

Seu Radio Parou?
Tel. 22-9449 — Francisco 15786 60

COMPRO UMA GELADEIRA

e uma máquina de costura Singer e um aspirador. Telefone: 26-7169. 28675 60

TELEVISÃO 21"

A PARTIR DE Cr$ 32.000,00

Emerson, Capehart e Invictus, só êste mês, para transformação de negócio, liquidação total. — Uruguaiana, 11, 2.º andar. — Marques, por cima da sapataria. 13906 60

RADIO HALLICRAFTERS MOD. S-76

Vende-se um aparelho novo importado. Preço Cr$ 22.000,00. Tratar pelo telefone 22-5845 com sr. Levy. 13927 60

GELADEIRA

Vende-se uma, General Eletric americana, usada, em ótimo estado de duas portas, de 11 pés cubicos, ideal para grande familia, pensão, bar ou restaurante, por Cr$ 30.000,00. Pode ser vista durante o dia a Av. João Luiz Alves, 168 — Urca. 4978 60

GELADEIRA Frigidaire 7 pés, das modernas em estado de nova vende-se por Cr$ 19.000,00. Rua Souza Cruz 183 apt. 202 - Andaraí. 13924 60

GELADEIRA

Cr$ 15.500,00
5 pés — Americana legitima

Estado de nova, ótimo funcionamento, silenciosa, luz interna, Norge, vende-se urgente. Avenida Prado Júnior, 135, apto. 220 — Copacabana, saida do Túnel Novo. 4990 60

ATENÇÃO — COMPRO 1 GELADEIRA

Particular compra para uso, 1 Geladeira usada e 1 Máquina de Costura. Urgente. Pago à vista. Tel. 58-4789. 14674 60

GELADEIRAS — G.E. 1956 de 7,6 — 8,1 — 9,2 — 10 — 12 e 14 pés, novas, americanas legitimas super luxo, interior de côr com ou sem prateleiras giratórias 1 e 2 portas, também tenho usadas, várias marcas. Vendo, aceito trocas e facilito. Rua Hadock Lôbo 140-A. 12746 60

COMPRO GELADEIRA

Para uso próprio, mesmo usada, pago à vista. Telefone: 32-3290. 17004 60

COMPRO 1 GELADEIRA 47-2361

4745 60

GELADEIRA — Vende-se nova de 9 1|2 pés "Frigidaire" (20 mil cruzeiros) — Rua Duvivier 96, apto. 702. 21242 60

GELADEIRAS — CONSERTOS

Técnico estrangeiro conserta qualquer geladeira na sua casa, num dia e com garantia. Tel. 37-8344 — EUGENIO — Orçamento sem compromisso, atende também aos domingos.

CONSERTOS DE RÁDIOS

Gravadores -- Alta Fidelidade
Tel. 37-3220

Na sua casa ou em nosso bem equipado laboratório. Rapidez, honestidade e garantia real. 28937 60

COMPRO 1 GELADEIRA

Nova ou com anos de uso. Pagamento à vista. Tel. 58-5392. Mme. Maia.

GELADEIRA — COMPRO

Particular compra uma geladeira, não importa o estado e a aparência, desde que funcione. Paga-se bem. — Tel. 38-8699. 17126 60

GELADEIRAS COMPRO

Elétricas usadas, mesmo não funcionando. — Telefone: 49-2331 — com Lobato. 14656 60

TRANSMISSOR RÁDIO AMADOR

Vende-se um com valor matéria de Cr$ 25.000,00 por Cr$ 10.000,00. Em perfeito estado. Tratar telefones: 25-4346 com Dr. Heitor e 38-1600 com sr. Celso. 14627 60

T.V. RCA VITOR

Vende-se duas de 21" polegadas absolutamente virgens, ainda embalagens de fábrica americana. Tratar com Sr. Francisco. Tel. 25-3990, somente das 12 às 13 hrs e das 18 às 20 hrs. 17369 60

GELADEIRA — AR CONDICIONADO CONSERTOS

Técnicos estrangeiros com grande prática em refrigeração consertam no mesmo dia com garantia e rapidex em sua casa. Orçamento sem compromisso. Tel. 27-3234, oficina 100% especializado. 27025 60

TELE-SERVICE

NOME REGIST.

A MAIOR ORGANIZAÇÃO EM CONSERTOS DE TELEVISÃO

ZONA SUL:	ZONA NORTE	BELO HORIZONTE
Tel. 47-2970	Tel. 38-7454	Tel. 4-2468
Rua Teixeira de Melo n. 25 - loja - Ipanema	Rua Barão de Mesquita n. 769 - loja - Tijuca	Rua Guaicurús n. 687 - loja

Grande frota de camionetas, oficinas para atender na hora, técnicos especializados nos EE.UU. em tôdas marcas, única que usa peças originais e seus técnicos têm ordenado fixo a fim de evitar que o empregado faça serviços com pressas e cobre com desonestidade. Por essas é que 80% dos possúidores de televisão prefere nossa organização. 28960 60

Sua Geladeira Parou?

CHAME 27-3473

Técnico especializado conserta sua GELADEIRA, AR CONDICIONADO ou MÁQUINA DE LAVAR ROUPA, no mesmo dia em sua própria casa com a máxima urgência e garantia real. 26747 60

PINTURA DE GELADEIRA

A partir de Cr$ 700,00

A pistola em seu domicilio, tinta Duco processo americano. Trocam-se borrachas, acabamento 100% perfeito em 1 dia. Também máquinas lavar roupa. Tels. 27-8965 e 57-2359. (Atende-se aos domingos). Deixar recados. Sr. Oliveira. 28674 60

SUA TELEVISÃO ENGUIÇOU!

CHAMAR: 37-3220

E o nosso carro de serviço atenderá no mesmo dia, consertando na SUA PRÓPRIA CASA, com máxima urgência. Serviços garantidos, com técnicos estrangeiros. 26603 60

CONSERTO VOSSO TELEVISÃO

Casa conceituada há 10 anos, instalada à Rua Uruguaiana n. 11 - 2.º andar, por cima da sapataria, conserta o vosso TV, rádio ou toca-discos, dando certificado de garantia — Telefone 32-4621. 13904 60

LEAVING:

For sale Dutch (holandês) Philips radio with gramophone (3-speed), 2 ladies' overcoats (sobretudos), 3 beautiful Chinese carpets (tapete), 1 camphorwood chest, silk/linen pieces and other items. Rua Buarque de Macedo No. 61, Apt. 505, Flamengo. 4-8 p.m. 3971 60

Televisão -- Serviço técnico

Consertamos para o mesmo dia em sua residência. TV, rádios, garantia de 6 meses. Técnicos especializados tôdas as marcas. Antenas para todos os canais, menores preços. Atendemos todos os bairros até 22 horas, não cobramos visitas. — Tels.: 49-7255 — 29-6129. 12650 60

PINTA-SE GELADEIRA

A PARTIR DE Cr$ 700,00

A pistola em seu domicilio tinta Duco, serviço garantido, trocam-se borrachas. Serviço perfeito, também máquina de lavar roupa. Tel. 27-5438. Atende-se aos domingos. Deixar recado, sr. Farias. 25007 60

TELEVISÃO

ADMIRAL 21" conjugado Rádio Fono TV Tela Alumenizada. Chassis Super Cascode. 2 alto-falantes alta fidelidade. Ver Rua Barata Ribeiro, 283 - apto. 702 (Bloco Finusia). 15806 60

CAIXAS PARA RÁDIO-VITROLAS E MESAS-GABINETE PARA MÁQUINAS DE COSTURA

A partir de Cr$ 1.200,00 em pau-marfim, modernas, chipendale, colonial, rústica, pé palito, etc., etc. — MARQUES — Rua Uruguaiana n. 11, 2.º andar, por cima da sapataria. 13905 60

TUBOS DE TELEVISÃO

CINESCÓPIOS

Não jogue fora seu tubo inutilizado ou defeituoso, nem desperdice dinheiro comprando outro novo. Seu tubo será restaurado pelo mesmo processo de fabricação com garantia, mesma duração e menor preço. Faça-nos uma visita.

KRUEL, FRAGOZO & CIA. LTDA.

RUA DO SENADO N.º 202
Telefone: 32-6724 26106 60

RADIOVITROLA

Vende-se RÁDIO-VITROLA, um lindo móvel em pau marfim estilo moderno, alto-falante poderosissimo em 12 polegadas, toca-disco super-automático com 3 velocidades marca AGA, com vários intervalos, automático, rádio de 12 válvulas com 5 faixas com contrôle para graves e agudos. Desliga completamente a chave quando não utilizada. Preço de ocasião Cr$ 15.000,00. Ver e tratar à Av. Princesa Isabel n. 38 — apto. 801. 79864 60

Alta fidelidade (HI FI)

Vendo rádio-vitrola de alta fidelidade, de procedência americana (Craftmen-, equipada com auto-falante "Altec 604-C", em caixa separada, toca-disco Thorens completamente automático, unidade magnética GE com ponta de safira e diamante. O conjunto dispõe de 21 válvulas, incluindo ôlho mágico e pode tocar os discos na mesma freqüência em que foi gravado. Tratar com Ary pelo telefone 22-7200 ou 57-2964. 17367 60

PINTURA E CONSERTOS de geladeira a domicílio

Pintam-se com tinta Duco, aplicam-se aparelho contra ferrugem, consertos de instalações, motores e gás. Colocam-se borracha e fazem-se estrados de madeira. Chamar 45-8499. 8716 60

COMPRA E VENDA DE PRÉDIOS E TERRENOS

Centro

CENTRO — Rua André Cavalcante. Vendem-se 3 predios vazios, em terreno de 23x58, com a area de 1.480 m2, situados em frente a linha do bonde. Preço Cr$ 3.700.000,00 (tres milhões e setecentos mil cruzeiros) podendo facilitar parte a curto prazo. Tratar com Americo Gomes Veloso. Av. Graça Aranha 333, salas 301|2. Tel.: 22-7439. 17222 100

CENTRO — Compro apartamento médio, no centro para moradia, dando Cr$ 150 mil de entrada. Tel. 22-5399. 9680 100

SANTO CRISTO — Junto ao Cáis do Pôrto — Rua Orestes — Vende-se terreno testada 21,20, com casa em ruinas, tratar Rodrigues rua Sete de Setembro, 115, 1º, andar. Fone...... 42-6267. 17361 100

CINELANDIA — CENTRO — Vende-se à rua Senador Dantas, apartamento situado no 7º. andar, composto de boa sala, quarto separado, banheiro completo, cozinha e área, todo pintado a óleo. Preço Cr$ 550 mil com uma parte financiada. Tratar com FAUSTO à rua da Candelária, 9, 11º. andar — Tel. 43-0582 diariamente das 16 às 12 e das 17 às 19 horas. 29064 100

CENTRO — Vende-se à Rua Barão de S. Felix n. 139, a casa n. 3, com 2 quartos, sala, cozinha, banheiro, etc. Preço: Cr$ 400.000,00 — Entrada de Cr$ 250.000,00, Cr$ 45.000 facilitados e o restante em prestações mensais de Cr$ 1.440,20. Tratar com ALENCAR & CIA. — Av. Marechal Floriano, 10 — 1.º andar — Não se atende pelo telefone. 7898 100

GRUPO DE SALAS ou APTOS. NO CENTRO — Antes de vender visite o Eng. TITO LIVIO — Otimas oportunidades para felizes negocios — Avenida Rio Branco 134 - 42-1769 - 52-7736 — 57-9074. 28183 100

APTOS. DE FRENTE, pronta entrega e em final de construção, nos melhores edificios do centro. Eng. TITO LIVIO vende para escritorio, residencia ou renda. Av. Rio Branco 134, 42-1769 — 52-7736 e 57-9074. 28185 100

ANDAR na Av. Rio Branco próximo à Praça Mauá e ao centro bancário, lado da sombra, com área de 150 metros quadrados, inclusive dois sanitários, vendo por Cr$ 2.000.000,00 facilitando a metade. Tratar com o dr. Omar da Silva Araújo às 2.as, 4.as e 6.as, das 10 às 12 horas, na rua da Quitanda, 30 — Sala 603. 21325 100

CENTRO — Escritorios — Vendemos, na Cinelandia, 1 andar alto compostos de 10 grandes salas, de esquina, com 333 m2. Preço: Cr$ 3.700.000,00 com Cr$ 1.480.000,00 de entrada e Cr$ 2.220.000,00 financiados em 5 anos ou a combinar. Informações com a ADMINISTRADORA WAISMAN LIMITADA — Av. N. S. Copacabana, 664 — loja 22 — Telefone: 57-7778 — Galeria Menescal — Atendemos diàriamente, incl. domingos, até 22 horas — Centro: Quitanda, 30 — 3.º andar, sala 305 — Tel. 52-7066. 8782 100

COMPRO GRUPO de 2 ou 3 salas no Centro — 57-9074 e 42-1769 — D. CARMEN. 23188 100

CINELANDIA - Vende-se à R. Alvaro Alvim andar alto, 10 bôas salas, área construida de 230 m2. Preço 3 milhões tratar c/o sr. Lima. R. Buenos Aires 140 s/603, tel. 43-7174. 13453 100

EX-PALACE HOTEL — Compro apartamento de frente ou de fundos. — 57-9074 ou 52-7736 — D. CARMEN — Pode ser neutro edificio. 22174 100

Andaraí

ANDARAI — Vende-se apto. vazio, duplex, grande sala, 3 quartos, banh. completo copa, cozinha, escada mármore, terraço caixa dágua privativa. Informações sr. Bernardo Tel....... 52-7832, pela manhã. Cr$ 550 mil facilita-se. 8724 300

VENDE-SE 2 prédios grandes, transversal Barão de Mesquita, com financiamento pela Caixa Econômica em 15 anos. Alugados sem contrato. Barão Itaipu, 62 e 70. — Tratar diretamente com proprietário, das 7,30 às 9 e das 12 às 14. Tel. 25-9664. 26072 300

Botafogo

BOTAFOGO — Vende-se apartamento recém-construido com sala, 2 qts., banheiro, cozinha, quarto e W C de empregada. Rua Serafim Valandro, 19. Entrega imediata. Entrada Cr$ 420 mil, saldo financiado. Tratar à Rua Buenos Aires, 20, 3º. andar, com Dr. Rios, de 10 às 12 e de 14 às 16. 29100 400

BOTAFOGO — Só 95.000,00 de entrada e 185.000,00 financiados a 4.000 mensais s. juros ap. de quarto e sala conj. banheiro varanda e kit. — Ver a Praia Botafogo, 460, ap. 441, tel. 45-6330. 7051 400

COMPRA-SE apartamento de sala, quarto, banheiro e cozinha em Botafogo ou nas proximidades do túnel Velho, por Cr$ 250.000 à vista. Telefonar p. 37-7221 e chamar o sr. Roberto. 18888 400

A RUA DONA MARIANA — Muito próximo à São Clemente e ao Colégio Santo Inácio, no melhor trecho da R. D.ª Mariana, excelentes apartamentos em Edifício de 3 pavimentos e de ótima construção, constando de: Vestibulo, 2 salas, varanda, 3 quartos, banheiro completo com box, ampla cozinha, quarto e dep. de empregada e área de serviço. Ocupados com inquilinos (contratos vencidos). Preços: Cr$ .... 1.200.000,00 à Cr$ 1.250.000,00 com 50% financiado em 5 anos. CIVIA — Trav. Ouvidor, 17 — (Sec. de Vendas 2.º and.) Tel.: 52-8166 de 8,30 às 18,00 hs. 79681 400

BOTAFOGO — Vendemos, em edificio proximo da praia, apartamento para entrega em 60 dias, com sala, quarto com armario embutido, banheiro e kitch. Preço: 310 mil cruzeiros com 93 mil cruzeiros de sinal, parte facilitada e o restante em prestações de Cr$ 3.776,50. Tratar na IMOBILIARIA LIF LTDA. — Av. N. S. Copacabana, 661, 2.º andar — Grupo 201 — Tel. 37-4635. Atendemos diariamente, incl. domingos, até 20 horas. No centro: Rua 7 de Setembro, 66, 12.º andar, sala 1206 — Telefone 22-9392. 8786 400

BOTAFOGO — Casa — Vendemos em centro de terreno, com 550 m2, confortavel residencia de 2 pavimentos, com as seguintes dependencias: 1.º pav.: saleta, 2 salas, toillete, copa, grande cozinha, 2 quartos de empregada, banheiro, jardim quintal arborizado e garage; 2.º pav.: 6 amplos quartos, grande terraço e banheiro completo. Preço: Cr$ 3.000.000,00, com parte à vista e o restante a combinar — Tratar com a IMOBILIARIA LIF LTDA. — Avenida N. S. Copacabana, 661, 2.º andar — Grupo 201 — Telefone: 37-4635. — Atendemos diariamente, incl. domingos, até 20 horas. No centro: Rua 7 de Setembro, 66, 12.º andar, sala 1206 — Telefone 22-9392. 8785 400

BOTAFOGO — Vendemos os últimos apartamentos, em inicio de construção, local socegado e próximo de condução, com: sala e quarto separados, jardim de inverno, banheiro e cozinha americana. Preços a partir de Cr$ 325 mil, com 5 por cento de sinal, 40 por cento facilitados até a entrega das chaves e o restante em suaves prestações mensais sem juros. Construção da Edificadora Brasileira S. A. (EDIBRA) — Tratar com a IMOBILIARIA LIF, LTDA., Av. N. S. Copacabana, 661, 2º. andar, sala 201. — Tel. 37-4635 — Atendemos diariamente, incl. domingos até às 20 horas. No centro rua 7 de Setembro 66, 12º. andar, sala 1206. — Tel....... 22-9392. 12621 400

FAMILIA de tratamento procura apartamento confortável neste bairro, com um minimo de 4 quartos, 2 salas, 2 banheiros, demais dependências e garagem. Telefonar a partir de segunda-feira para 46-3602. 4732 400

BOTAFOGO — Vendemos otimo apartamento para entrega em 5 meses, rua sossegada, andar alto, vista para o mar, composto de saleta, sala, 2 quartos, varanda, banheiro, cozinha, dependencias de empregada — Edificio sobre pilotis. Preço de 640 mil cruzeiros, com 320 mil cruzeiros financiados em 5 anos. Ver na rua Barão de Itambi, 61, apto. 508. Informações com a ADMINISTRADORA WAISMAN, LTDA., Av. N. S. Copacabana, 664, loja 22. Tel. 57-7778 — Galeria Menescal. Atendemos diariamente, incl. domingos, até 22 horas. Centro: Quitanda, 30, 3.º andar, sala 305. Telefone 52-7066. 8780 400

BOTAFOGO — Magnífica oportunidade — Vendemos em incorporação, na rua Voluntários da Pátria, 420, ótimos apartamentos de quarto e sala separados, jardim de inverno, saleta, banheiro com azulejo em côr, cozinha, área com tanque, quarto e banheiro de empregada. Preços a partir de Cr$ 220.000,00 com pequena entrada e o restante grandemente facilitado durante a construção. Informações e vendas com a Administradora Waisman, Ltda., Av. N. S. Copacabana, 664 — Loja 22 — Tel. 57-7778 — Galeria Menescal — Atendemos diàriamente, incl. domingo, até 22 hs. Centro — Quitanda, 30-3.º andar — Sala 305. Tel. 52-7066. 7790 400

ATENÇÃO! Oportunidade! — Vendo por motivo justificável ap. pronto composto de: vestibulo, ampla sala, varanda envidraçada, 2 amplos quartos, copa e cozinha, área, dep. empregada. Preço de ocasião! Sinal 150.000,00 e na promessa 150.000,00. O saldo financiado em 5 anos à 4.700,00. Tratar 26-0281. Anita Gelbert — Ver no local à rua Voluntários da Pátria, 361, apto. 303. Ótimo negócio! 20294 400

PRAIA DE BOTAFOGO — Ed. Rajah — Vendo apto. de sala, quarto, cozinha e banheiro. Infs. 27-7976. 27196 400

Catete

APARTAMENTO — Compra-se 2 quartos, sala, banheiro, cozinha e dependencia de empregada, no Catete, Gloria, Flamengo ou Laranjeiras — Só serve para ocupação imediata. Disponho de Cr$ 350 mil e o restante financiado a combinar. Telefone ... 45-4961 diariamente na parte da tarde. 15797 500

ATENÇÃO! Rara oportunidade! No mais central ponto do Catete à Rua Pedro Américo, perto de tôda condução vendo em edificio de luxo em construção apto. de: vestibulo, ampla sala (20m2) 2 ótimos quartos c. varandas, copa cozinha, banheiro, área com tanque dep. empregada. Preço fixo s. reajustamento 580.000,00. Sinal 30.000,00 na promessa .... 50.000,00 prestações mensais de 5.000,00. Tratar diretamente tel.: 26-0281 - Anita Gelbert. Atendo diàriamente, das 9 às 20 horas à Rua Voluntários da Pátria, 221, apto. 503. Ótimo e raro negócio! 17060 500

Copacabana

COPACABANA — Extraordinario — A partir de apenas 360 mil cruzeiros, apartamentos de sala, 2 quartos, varanda, jardim de inverno, cozinha, banheiro em cor, dependencias completas de empregada e area de serviço com tanque, em incorporação agora iniciada, sob rigoroso critério economico que permite esta excepcional oferta, na Rua das Laranjeiras 347 a 353 — em otima localização (ao lado da Embaixada de Israel). Prazo fixo de entrega. Pagamento racionalmente dividido em 30 prestações. Ao menos por curiosidade, não deixe de vir conhecer esta invulgar oferta. Informações e vendas, exclusivamente c| ADMINISTRADORA WAISMAN, LTDA. — Av. N. S. Copacabana 664, loja 22. Telefone: 57-7778 (Galeria Menescal) onde se atende diariamente, inclusive domingos, até 22 horas; e no Centro: Quitanda, 30 — 3.º andar — sala 305. Telefone 52-7066. No local, diariamente até às 21 horas. 7777 700

RUA SANTA CLARA N.º 300 — Vendem-se em edificio sôbre pilotis em final de construção, apartamentos de luxo, amplos e confortáveis constando de grande living, escritório, 4 quartos com armários embutidos, 2 banheiros sociais em côr, copa-cozinha, dispensa, terraço, tanque, dependência para empregada e vaga para automóvel. Ver no local. Modalidade de pagamento a combinar na rua Sete Setembro n.º 141-3.º andar. Tel. 43-0777. 6988 700

COPACABANA — Apartamento — Vende-se, de frente, com três quartos, sala, dependências de empregada e garage. Preço Cr$ 950.000,00 sendo Cr$ 460.000,00 aproximadamente, financiados em 13 anos. Ver à Rua Barata Ribeiro, 141 apto. 402. 20278 700

COPACABANA — Apto. 1 por andar — de frente — novo para ocupação imediata — Vendemos no Posto 2 constando de 1 salão, 3 dormitorios amplos, 2 banheiros sociais, copa e cozinha grande com 2 armarios e 2 pias, quarto e WC de empregada, area com 2 tanques azulejados. — Preço: Cr- 1.300.000,00 com 50 por cento facilitados e o saldo em prestações mensais de 10 mil cruzeiros. Tratar com a CIA. IMOBILIARIA IMPERIAL S. A., à rua S. José 90, 11.º, grupos 1104|5, fone 42-0240. 28167 700

COPACABANA — Av. Prado Junior 63, apto. 1004 — Vendo apto. de saleta, sala grande, quarto grande, rouparia, ampla varanda, com vista para o mar, banheiro, kitch. Frente, andar alto, indevassavel, area 60 m2. Preço 520 contos à vista, ou 400 à vista e 150 a combinar. Chaves com porteiro. Telefone 37-1482. 8755 700

COPACABANA — Vende-se a Av. Copacabana 583, diversos grupos. Preço a partir de Cr$ 238.000,00 sendo parte à vista, parte facilitada e o restante financiado pela Caixa Econômica. — Informações na ICISA. Av. Venezuela, 27, sala 812. Tel. 43-6463. 72576 700

COPACABANA — Extraordinario! — A partir de apenas 530 mil cruzeiros, apartamentos de grande sala, varanda, 3 amplos quartos, banheiro em cor, toilette social, espaçosa cozinha, dependencias completas de empregada, area de serviço com tanque, em incorporação agora iniciada, sob rigoroso criterio economico que permite esta excepcional oferta, na Rua das Laranjeiras, 347 a 353, em otima localização (ao lado da Embaixada de Israel). Prazo fixo de entrega. Pagamento racionalmente dividido em 30 prestações. Ao menos por curiosidade, venha conhecer esta invulgar oferta. Informações e vendas, exclusivamente com ADMINISTRADORA WAISMAN, LTDA., Av. N. S. Copacabana 664, loja 22 — Tel. 57-7778 (Galeria Menescal) onde se atende diariamente (inclusive domingos) até as 22 horas; e no Centro: Quitanda, 30, 3.º andar, sala 305 — Tel. 52-7066. No local, diariamente até as 21 horas. 7775 700

COPACABANA — Posto 6 — 170 mil cruzeiros de entrada — Rua Saint Romain, 399, esquina da rua Bulhões de Carvalho, apto. 908. Vendemos apto. de frente, em andar elevado, com 1 sala e 1 quarto separados, grande cozinha, copa e banheiro completo. Para entrega imediata. Entrada de serviço e social. As 2 peças principais de frente. Aceitamos financiamento pelo IPASE — Preço: 470 mil cruzeiros prestações de Cr- 2.490,00 — Ver no local e tratar com a CIA IMOBILIARIA IMPERIAL S. A., Rua S. José, 90, 11.º, grupos ... 1104|5 — Fone: 42-0240. 28168 700

COPACABANA — Vendemos otimo de frente, andar alto, s| pilotis, entrega em 4 meses, composto de 2 salas, 3 quartos, banheiro social em cor, dep. de empregada e garage. Ver na Rua Raul Pompeia, 101, apto. 901 — Preço: Cr$ 1.200.000,00, com 400 mil cruzeiros de sinal, parte facilitada em 1 ano e parte financiada em 5 anos. Informações com a ADMINISTRADORA WAISMAN, LTDA. — Av. N. S. Copacabana, 664, loja 22 — Tel.: 57-7778 — Galeria Menescal — Atendemos diariamente incl. domingos até 22 hs. Centro: Quitanda 30 — 3.º andar — sala 305 — Telefone 52-7066. 8779 700

EDIFICIO "DOM BOSCO" — Construtora Canadá S/A. — 100 metros qudrados de área de construção. — Acabado de construir — Magnífico play-grounde sob pilotis — Elevadores e entrada luxuosa — Vendemos apartamento privilegiado sôbre o último pavimento (único) com deslumbrante terraço social de 40 metros quadrados, pavimentado em cerâmica de duas côres; composto de: sala separada — Dormitório amplo com vestiário — Banheiro completo em côr, piso em mármore — Cozinha ampla com fogão de luxo c/tampa de 4 bôcas, exaustor, pia com água quente e fria e armário inferior, piso em mármore — Área de serviço totalmente azulejada — Quarto e banheiro de empregados — Totalmente pintado a óleo e acabamentos gerais de super luxo. Preço Cr$ 870.000,00 c/parte à vista, parte facilitada 50% financiados. Diretamente no local rua Dias da Rocha, 60 c/sr. Navarro. Informes com Imobiliária Boavista — Rua da Assembléia n.º 93-15.º andar. Tels. 52-4515 e 32-3779. Nota: — Possuimos no mesmo Edifício apartamento com 2 quartos — Sala living — Banheiro em côr — Cozinha — Quarto e banheir. de empregada — Luxuoso acabamento. Informes no local. 79989 700

A RUA RAIMUNDO CORREIA — Vendo magnificos aptos. em incorp. de frente, e fundos, com 2 qtos., 1 sala, etc. com qto. e WC empreg. e com: qto. e sala separado, banh., cozinha completa, árra com qto. e W. C. empreg. Inf. e vendas com CARVALHO ROCHA, à Rua Raimundo Correia 9. Tel. 57-5771, 57-6573, ... 57-7766. 27168 700

COPACABANA — Rua Tabajaras — Vendo casa com grande área de terreno 5.500m2, água e luz. Só à vista, — Cr$ 700 mil. 37-5020 — SARAIVA. 27200 700

COPACABANA — De frente, varanda, sala separada, quarto, banheiro e cozinha à vista 350 mil Cr $— Ver Inhangá 27. Apto. 601. Tratar 47-5488. 27152 700

COPACABANA — Próximo ao Arpoador — Vendo magnífico apto. um por andar, construção recente. Base 3 milhões com um milhão financiado. 37-5020, SARAIVA. 27203 700

COPACABANA — Pôsto 4 — Apto. — Vendo, andar alto, 4 dormitórios, 2 salas, grande jardim de inverno, 1 por andar. Cr$ 2 milhões e 600 mil com 50 financiados e entrada facilitada. 37-5020, SARAIVA. 27199 700

COPACABANA — Vendo casa c| terreno 12 x 40 em ótima rua Posto 6 — Inf. CONSTRUTORA MINAS GERAIS LTDA. Sr. PAULO VIOLA 42-5702. Domingo 32-4964. 8744 700

COPACABANA — Vende-se apto. 301 — Rua Ministro Viveiros de Castro, 54 — quarto e sala ambos separados, as duas peças de frente, cozinha, banheiro e tanque. Preço 500.000 — Entrada, 170.000 — nas chaves, ... 50.00 e o restante financiado em 5 anos. Entrega em 30 dias. Tratar diretamente com o proprietário à Rua Assembléia, 67 — 3.º andar — Tel. 42-8070 — Ramal 8. 82617 700

EDIFICIO YANKEE — Av. Copacabana 750. Em frente ao Cine Metro — Vendem-se os ultimos apartamentos de sala e quarto ou sala com banheiro e cozinha, para fins comerciais e residenciais. Preços: 250 e 310 mil cruzeiros com 15% de sinal. Preço fixo, sem reajustamento. Obra adiantada. Tratar diretamente com o incorporador J. M. SORAGGI — Av. Nilo Peçanha, 155 — Sala 427 — Tels. 42-2027 — 52-3254. 79371 700

COPACABANA — Pôsto quatro — Vende-se edificio de apartamentos pequenos, todos alugados por preços não atualizado dando rendo anual de novecentos mil cruzeiros. Negócio direto sem intermediários. Base nove milhões. Cartas para êste jornal sob n.º 29099. 29099 700

AV. ATLANTICA 2.516 — Pôsto 4 — Ed. Sevilha — Vendo dois apartamentos de frente neste edificio — Um de três quartos, sala etc. Preço 1.600 mil cruzeiros — Outro duplex preço 3.300 mil cruzeiros. Tratar com o sr. Mário Ferreira. Tel. 22-7369. 28096 700

PARA ENTREGA DESOCUPADO — Luxuoso apartamento de frente à Rua Sá Ferreira, constando de: saleta, 2 salas, J. Inverno, 4 quartos, armários embutidos, 2 banheiros em côr, rouparia, saleta de almôço, cozinha com azulejos até o teto com 10 armários embutidos, Lavanderia, 2 quartos e dep. de empregadas, garage. Preço Cr$ 2.400.000,00. 50% facilitado em 3 anos sem juros. CIVIA — Trav. Ouvidor, 17 — (Sec. de Vendas, 2.º andar). Tel.: 52-8166 de 8,30 às 18,00 hs.

PARA ENTREGA DESOCUPADO — Apartamento situado no Bairro Peixoto, constando de: Quarto, banheiro e pequena cozinha. Preço: Cr$ 230.000,00. CIVIA — Trav. Ouvidor, 17 — (Sec. de Vendas, 2.º and.) Tel.: 52-8166 de 8,30 às 18,00 hs.

AV. ATLANTICA — Ótimo apartamento de frente em final de construção, situado à Av. Atlântica, 514 apto. 406 e para entrega até julho próximo, constando de: 1 sala, 3 quartos com armários embutidos, banheiro completo, cozinha, quarto e dep. de empregada, área de serviço e garagem. Preço: Cr$ 1.200.000,00 c/ parte financiada em 15 anos. CIVIA — Trav. Ouvidor, 17 — (Sec. de Vendas, 2.º and.) Tel.: 52-8166 de 8,30 às 18,00 hs. 82504 700

COPACABANA — Vendo vários apts. com linda vista para o mar, entrega em 30 dias, quarto, sala separado, banheiro, cozinha americana. Rua Ministro Viveiros de Castro, esquina de Belfort Roxo, pessoa no local, sábado e domingo. Preço Cr$ 475 mil — Sinal 250 mil Cr$ — Restante em 15 anos. Informações Av. Rio Branco, 116, 9º., gr. 902, sala 3. — Tels....... 42-2723 e 57-0208 com HAROLDO MARTINS. 17355 700

VENDO terreno em Copacabana zona de 10 pav. p. 30 aptos. médios e pequenos, por Cr$ 3.200.000,00. Tratar sábado e domingo pela manhã no tel. 37-8124. 12814 700

AV. ATLANTICA — Pôsto 6 — Vende-se apartamento de frente, de sólida construção com saleta, sala, 3 quartos, banheiro em côr, cozinha, área, quarto e banheiro de empregada, da tem 4 janelas e 1 varanda, para à Av. Atlântica e 2 grandes janelas para Rua lateral. Armários embutidos nos 4 quartos. Preço 300 mil cruzeiros em hipoteca da Caixa Econômica. Tabela Price, 800 mil à vista e 500 mil a combinar. Trata-se exclusivamente com o proprietário. Telefone 27-2371. 29956 700

COPACABANA — Vendo no Ed. Itaqui, à Rua Marechal Mascarenhas de Moraes 109, o apto. 803, com jardim de inverno envidraçado com 13 x 1,60 mts., 2 salas, 4 quartos, 2 banheiros, grande cozinha, quarto e WC de empregada, área com tanque e garage. Armários embutidos com fôrro de madeira em tôdas as salas e quartos. — Tapêtes nas salas e quartos principais. Ver no próprio apto. das 13 às 16 horas, com o sr. Oliveira e tratar com Milton Magalhães. Av. Erasmo Braga, 255, sala 404. Tel. 22-6128. 12733 700

ED. MANCHESTER — Rua Santa Clara, vendo apto. novo, de frente, sala, quarto, banheiro, cozinha e quarto de empregada. Prêço 400 mil cruzeiros 250 mil financ. — Telefone 37-5345. 17470 700

COPACABANA — Posto 6 — Vende-se apto. de luxo com sala, 2 quartos, banheiro de cor, copa-cozinha, armarios embutidos, jardim de inverno, area serviço e dependencias empregado. Garage no nivel. Tratar pessoalmente à Av. Atlantica 3.916 — apto. 202. 21403 700

COPACABANA — Vendemos luxuoso apartamento de frente, s| pilotis, magnificamente localizado na Rua Anita Garibaldi, composto de 2 salas, 3 quartos, 2 banheiros sociais, dep. de empregada, garage e area fechada com 32 m2. Acabamento de luxo. Preço: Cr- 1.650.000,00, com 850 mil cruzeiros de entrada e 800 mil cruzeiros financiados. Maiores detalhes com a ADMINISTRADORA WAISMAN LTDA., Av. N. S. Copacabana 664, loja 22. Tel.: 57-7778 — (Galeria Menescal). Atendemos diariamente, incl. domingos, até 22 hs. Centro: Quitanda, 30, 3.º andar, sala 305. Telefone 52-7066. 8783 700

COPACABANA — Vendemos apartamento, acabado de construir, composto de sala e quarto separados, banheiro e cozinha. Posto 5 — Preço: 450 mil cruzeiros, com parte financiada. Informações com a ADMINISTRADORA WAISMAN, LTDA. — Av. N. S. Copacabana, 664, loja 22 — Telefone 57-7778 — Galeria Menescal. Atendemos diariamente, incl. domingos, até 22 horas. Centro: Quitanda 30, 3.º andar, sala 305. Telefone 52-7066. 8784 700

COPACABANA — Vendemos apartamento de frente, andar alto, final de construção, com sala, 2 quartos, banheiro completo e cozinha. Preço: Cr$ 470.000,00 com sinal de 140 mil cruzeiros, parte facilitada e o restante financiado. — IMOBILIARIA LIF LTDA. — Av. N. S. Copacabana, 661, 2.º andar, grupo 201. Telefone: 37-4635 — Atendemos diariamente, incl. domingos, até 20 horas. No centro: Rua 7 de Setembro, 66, 12.º andar, sala 1206 — Tel.: 22-9392. 8787 700

COPACABANA — Vendemos no Posto 6, apartamento de frente, em final de construção, com saleta, corredor, quarto, banheiro e cozinha americana. Preço: 360 mil cruzeiros, com sinal de 108 mil cruzeiros, parte facilitada e o restante financiado. IMOBILIARIA LIF LTDA. — Av. N. S. Copacabana, 661, 2.º andar, grupo 201 — Tel.: 37-4635. Atendemos diariamente. incl. domingos até 20 horas. No centro: Rua 7 de Setembro, 66, 12.º andar, sala 1206 — Telefone: 22-9392. 8788 700

COPACABANA — Apartamento de luxo — à rua Assis Brasil 146, apto. 801, de frente, dispondo de galeria, varanda envidraçada e hall, tudo c| piso de marmore, 2 grandes salões, 4 bons quartos, 2 banheiros de luxo, copa-cozinha, 2 quartos para criados com banheiro, despensa: boa area e garage. Pintura a oleo. Inumeros armarios embutidos. Rede interna de telefones. Areas: 300 m2. Financiamento e facilidades. Chaves no local com o porteiro SEVERINO — J. C. FARIA — Av. Almirante Barroso 90, s| 207. Fones: 22-7936 e ...... 42-4978 ou p| 25-5193, fora do expediente.

APARTAMENTO — Vende-se, à Rua Paula Freitas, n.º 19, no ed. Ptolomeu, o de n.º 404, dispondo de 2 salas conjugadas, quarto, cozinha, banheiro, dep. p| criada e area. Preço 650 mil, com 450 mil financ. e facilitados. Ver com o porteiro sr. PEDRO — Av. Almte. Barroso, 90, sala 207 — J. C. FARIA. Tels. 22-7936 e 42-4978 ou pelo 25-5193, fora do expediente. 20403 700

COPACABANA — Pôsto 6 — Vende-se à Rua Raul Pompeia, prédio antigo construido em terreno de 7 1|2 metros x 28 1|2 metros, preço dois milhões de cruzeiros, facilita-se parte do pagamento. Mais informações tratar no tel. 22-7857 das 8 às 10 hs. 13860 700

AV. ATLANTICA — Vende-se com inquilina 3 quartos, 2 salas, 2 banhs., etc. 47-5438. 27184 700

COPACABANA — Pôsto 6 — Vendo com 360 m2 3 salas, 4 amplos dormitórios — Base 3 milhões e cem mil. 37-5020. SARAIVA. 27202 700

COPACABANA — Vende-se magnifico terreno de 12 x 40 com uma casa velha à Rua Francisco Otaviano n. 42. Preço 4 milhões de cruzeiros aceitando oferta para negocio a vista. Tratar pelo telefone 38-2495 com Dr. Walter, só pela manhã. 29110 700

COPACABANA — No Pôsto 4 — Entre as ruas Barata Ribeiro e Toneleros, vende-se ótimo apto. gde. living, j. inverno, 3 qts., demais depend. muitos armarios embutidos. Acabamento luxo. Financ. Cx-Ec. 15 anos. JOÃO SILVA, IMOVEIS - Av. 13 de Maio 23 - 10º - Tel. 42-0332.

AV. ATLANTICA — Vendem-se, em const. luxuosos aptos. Um por andar, 2 gdes. ss., 3 banhs., saleta, 4 qts., biblioteca, j. inverno de 40 mts. em toda frente, ar condicionado etc. — Area de 385 mts. JOÃO SILVA, IMOVEIS - Av. 13 de Maio 23 - 10º - Tel. 42-0332. 78344 700

COPACABANA — Rua Duvivier — Vendo ótimo apto. c| tôdas as peças de frente, vista para o mar c| 2 grandes salas, jardim de inverno, varanda, 4 quartos, 2 banhs. sociais, cozinha, depends. serviço e garagem. Cr$ 1.950.000,00, sendo 50% financs. em 5 anos. - Tel. 37-6690. 21293 700

COPACABANA — RUA BARATA RIBEIRO — Vendo ótimo apto. todo pintado a oleo, novo, c| 2 salas, 3 quartos c| armarios embutidos, 2 banheiros sociais de cor c| box, cozinha, depends. serviço e garage. — Cr$ 1.430.000,00 sendo parte facilitada e parte financiada. — Tel. 37-6690. 21294 700

COPACABANA — Vendo apto. primeira locação, 1 sala, 1 quarto, banheiro completo, ampla cozinha, area c| tanque e banheiro de empregada. Av. Prado Junior 298 apt. 404. — Ver no local com a proprietaria. Cr$ 150.000,00 de sinal saldo a combinar aceitando-se financiamento da Caixa ou Ipase. .... 32-4892 Severino Silva. 21322 700

AV. ATLANTICA — Pôsto 4 — Vendo de frente para pronta entrega, amplo e confortável apartamento com Jardim de inverno, 3 salas, 3 quartos com armarios embutidos, rouparia, 2 banheiros sociais em cor com box, cozinha, 2 quartos de empregada e garage. Construção sobre pilotis terminada recentemente. Cr$ ...... 2.800.000,00 sendo 50% a vista e 50% financiados em 3 anos. Ver com o porteiro na Av. Atlantica 2.740 ap. 802. 21320 700

FLAMENGO — Melhor rua, junto à praia, vendem-se, em constr. ótimos aptos. saleta, sala. j. inverno, 3 qts., armarios embutidos, demais dependencias. Preços a partir de Cr$ 810 mil. JOÃO SILVA, IMOVEIS, Av. 13 de Maio 23, 10º - Tel. 42-0332.

AV. RUI BARBOSA — Vendem-se luxuosos aptos. em const. Um por andar, 2 gdes. ss., biblioteca, j. inverno de 50 mts. em tôda frente, 4 qts., 3 banhs., ar condicional, etc. Area 450 mts. Parte financ. 15 anos JOÃO SILVA, IMOVEIS - Av. 13 de Maio 23 - 10º - Tel. 42-0332. 78343 700

LOJA COPACABANA — Acabado de construir vende-se com 6 mts. de frente e área de 126 m2. 50% financiado em 10 anos p/ Equitativa. Tem ofertas de aluguel. Ver e tratar rua Siqueira Campos 138. 20326 700

COPACABANA — Vende-se o apartamento 1102 do edificio à rua Belfort Roxo n.º 376, com sala, quarto, cozinha, banheiro, varanda, dependências de empregados. Peças amplas, com ventilação pelos fundos, pois não há apartamentos nos fundos. Preço: Cr$ 580.000,00, sendo parte facilitada. Visitas de 10 às 14 horas. Tratar na Administradora Duvivier S. A. Rua Álvaro Alvim n.º 31-8.º andar. 7894 700

COPACABANA — Pôsto 6 — Vende-se luxuoso e aristocrático apartamento novo, pintado a óleo e em côres, de frente, andar alto com belissima vista para o mar. Ideal para pessoas de fino gôsto. Preço Cr$ 1 milhão e 600 mil, sendo Cr$ 1 milhão de entrada e o rest. em 3 anos. Ver com pessoas encarregadas na portaria r. Raul Pompéia 61 — Inf. tel. 32-6139. 7917 700

COPACABANA — Pôsto 6 — Arpoador — Vende-se excelente apartamento com hall, grande salão, 3 bons quartos, saleta, 2 jardins de inverno, garage e dependências. Linda vista para o mar e privilegiada localização — Preço único Cr$ 1.550.000,00 sendo 1 milhão de entrada, 235 mil em 2 anos e 315 mil em 15 anos. Ver com pessoa da portaria na Avenida Rainha Elisabeth, n. 638. Inf. pelo tel........ 32-6139 — Urgente. 7916 700

COPACABANA — Pôsto 5 — Vende-se ótimo apartamento térreo com jardim exclusivo, 2 quartos, grande sala, banheiro completo em côr e dependências completas. Ambiente 100 por cento familiar e onde nunca falta água. Preço Cr$ 800 mil, com parte financiada. Ver com o sr. Brito na portaria da rua Raul Pompéia 61 — apto. 103. Inf. pelo tel. 32-6139. 7918 700

AV. ATLANTICA — Vendo apto. de alto luxo, novo, inst. ar refrigerado, 20 mts. varanda, amplos salões, armários, 4 banhs. sociais, 3 quartos empregadas, chave e inf. detalhadas 57-0110, facilito o pagamento. 12727 700

28079 700

VENDE-SE apartamento de luxo, para pronta entrega, constando de saleta de entrada, 2 salas grandes, jardim de inverno, 3 quartos com armários embutidos, 2 banheiros sociais em côr, copa, cozinha, quarto e banheiro de empregada, grande área de serviço e garagem. Preço 1.900.000,00 sinal 500.000,00 escritura Cr$ .. 500.000,00 e resto a combinar. Aceita-se oferta a vista. Ver e tratar rua Santa Clara 112 apto. 201. Fones 57-9751 — 57-0700. Sr. Victor. 27119 700

POSTO 5 — Apto. de frente, sala, 2 quartos, banh. comp., varanda, cozinha, dep. emp. separada. Preço 260.000,00 à vista e o restante financiado pelo IPASE, pagando 3.700 mensais. Tratar no local com proprietário à rua Djalma Ulrich 444/704. Aceito proposta. 27130 700

COPACABANA — Oportunidade — Vendemos grande apartamento de luxo, s/pilotis, 1.ª habitação, composto de 2 salas, 4 quartos, j. de inverno, 2 banheiros sociais, copa-cozinha, dep. de empregada e garagem. 230m2. de área. Preço: Cr$ 1.800.000,00 com grande financiamento. Ver na rua Raul Pompéia, 99, apto. 101 e tratar com o proprietário: sr. Moysés, na rua da Quitanda, 30, sala 35. Tel. 52-7066 ou Av. Copacabana, 664. loja 22 (Galeria Menescal). Tel. 57-7778. diàriamente, incl. domingos, até 22 horas. 8793 700

COPACABANA — Apartamento de alto luxo, todo pintado a oleo, 1 por andar, vestibulo em marmore, 2 amplas salas, 3 ótimos quartos com armarios embutidos, sala de almoço, 2 banheiros sociais, copa-cozinha, area azulejada com 2 tanques, dep. de empreg. deslumbrante terraço e playground — Tratar com o proprietario construtor — 43-2667. R. Ministro Viveiros de Castro. 28154 700

ATENÇÃO! Rara oportunidade! — Vendo em edificio de alto luxo, sòmente 2 aptos. por andar, sôbre pilotis, no mais fino ponto da rua Toneleros, em construção, aptos. compostos de: vestibulo, ampla sala, 2 varandas, dois ótimos quartos, banheiro, copa, cozinha, área, dep. empregada. Preço fixo s/ reajustamento. Sinal 40.000,00, na promessa ..... 60.000,00, nas chaves 60.000,00. Prestações mensais de 6 mil cruzs. O saldo financiado em , anos. Tratar tel. 26-0281. Anita Gelbert. Atendo diàriamente das 9 às 20 horas. 20297 700

ATENÇÃO! Rara oportunidade! Vendo em edificio de alto luxo sòmente 2 aptos. andar de frente, sôbre pilotis no mais fino ponto da Rua Toneleros em construção aptos. compostos de: Vestibulo, 2 ótimas salas, varanda, 3 ótimos quartos, armário embutido para rouparia, banheiro, copa cozinha, área dep. empregada. Preço fixo s. reajustamento. Sinal 60.000,00; na promessa .. 120.000,00 na entrega das chaves 120.000,00. Prestações mensais de 10.000,00. O saldo financiado em 7 anos. Tratar diretamente tel.: 26-0281. Anita Gelbert. Atendo diàriamente das 9 às 20 horas, à Rua Voluntários da Pátria 221, apto. 503. Otimo negócio! 17058 700

COPACABANA — Vende-se, rua Domingos Ferreira, 171, apartamento 1009, ed. 2 por andar, com passagem para av. Atlântica, 2 quartos, sala, demais dependências, aquecimento central e garagem. Preço Cr$ ..... 950.000,00 financiamento 5 anos, ou a combinar. — Tratar mestre obra, SR. ALBERTO. 28779 700

LOJA — COPACABANA — Vende-se no LIDO ótima loja para pronta entrega com 100 m2. Ver no local à R. Min. Viveiros de Castro 66 e tratar com C. A. DE SOUZA LIMA, à Av. Rio Branco, 128, 12º., sala 1204. Tel. 22-6503. 12740 700

COPACABANA — Rua Anita Garibaldi n.º 48, vende-se do Edificio "SOCICO" o apartamento do 8º andar com area de 170 m2 construção de luxo, entrega em 10 meses constando de: 3 grandes quartos com armario, 2 salas, living, saleta, toilete, 2 banheiros sociais, copa-cozinha playground com jardim tropical ampla garagem, quarto e dependencias de empregada. Preço Cr$ 1.600.000,00 — Condições de pagamento. A vista Cr$ 700 mil durante a construção Cr$ 380 mil a combinar a curto prazo Cr$ 520 mil. Este apartamento valerá depois de pronto. Cr$ 2.200.000,00 Tratar com AMERICO GOMES VELOSO — Av. Graça Aranha 333, salas 301|2 — Tel.: 22-7439. 10882 700

COPACABANA — Apartamentos, casas, terreno vendo em 15 dias por ótimo preço, sem despesas para o proprietário. Tratar Av. Altme. Barroso 20, sob. MARTINS PEREIRA. 12603 700

AVENIDA ATLANTICA — Vende-se belissimo apartamento, construção Costa Pereira Bokel, com saleta, 2 grandes salas, 4 quatros, grande jardim de inverno, instalação de ar condicionado e demais dependências, telefone: 46-9274. Vista das 16 às 18 horas. 28978 700

APARTAMENTOS PRONTOS — Acabado de construir, de frente, grande sala 24 m2, 2 quartos, armario emb. cozinha, grande area de serviço, dependencias compl. de empregada — Cr$ 370 mil financiado em 10 anos p| Equitativa, restante a combinar. Ver e tratar no Ed. Londres. R. Siqueira Campos 138. 20327 700

AV. COPACABANA — Vende-se uma loja com 200 m2 entrega no ato do sinal. Ponto comercial. Facilita-se pagamento. Urgente. Tels. .... 42-9343 e 52-6660. 13896 700

COPACABANA — Vende-se à Rua Min. Viveiros de Castro, para pronta entrega, apto. com entrada, living, j. inverno, 3 quartos, cozinha, ampla área de serv. e dependências de criados. Tratar pessoalmente com C. A. DE SOUZA LIMA, à Av. Rio Branco 128, 12º., sala 1204 — Tel. 22-6503. 12743 700

COPACABANA — Vende-se 1 apartamento ricamente mobiliado ou sem com saleta, 2 salas, jardim inv. com mármore, 4 quartos, varanda envidraçada, armário, cofre embutido, box, geladeira, atapetado, móveis D. João V, 2 banheiros em côr pizo mármore. Garege. Preço 2.600 ou ..... 2.300 — Tel.: 37-0549. 28979 700

COPACABANA — Apartamentos de luxo. Vendemos aptos. na rua Souza Lima, 366, em final de construção com: salão equivalente a 2 amplas salas, 4 quartos, 2 banheiros sociais em cor, copa, cozinha, grande area de serviço revestida de azulejos, dependencias de empregados e ampla garagem no subsolo e jardins nos fundos. Construção sobre elegante pilotis. Preços a partir de Cr$ 1.620.000,00, 200 mil cruzeiros de entrada, 200 mil cruzeiros na entrega das chaves e o restante c| facilidades e financiamento. Tratar no local ou com a proprietaria — EMIL Empresa Mercantil S. A. rua do Carmo n.º 9, 12.º andar. Fones: 22-7226 e .. 52-4832. 16456 700

VENDO APARTAMENTO — 106 da rua Leopoldo Miguez, nº. 129, com sala e quarto separados cozinha, W. C. social e empregada, área. .... 480.000,00. Tratar pelo telefone 47-7570. 28958 700

COPACABANA — Rua Santa Clara — Vendo magnificos apartamentos de frente e de fundos, para entrega dentro de 60 dias, constando de sala, 3 quartos, banheiro, cozinha e dependencias de empregada. Preço a partir de Cr$ 900 mil com parte a vista e parte financiada. Informações pelo tel.: 32-4892 e 42-2454. 15814 700

COPACABANA — Vendo Cr$. 1.000.000,00 apartamento já construido, entrego vazio, de fundos com 3 grandes quartos, 2 ótimas salas, grande jardim de inverno, varanda, banheiro completo, dependências de criados et. facilito 700.000,00 pela Tabela Price Theophilo da Silva Graça. Av. Rio Branco 185-3.º S. 310.

COPACABANA — Vendo Cr$ 5.750.000,00, no Pôsto 4, zona de 10 pavs. terreno medindo 14 x 44, frente para 2 ruas. Theophilo da Silva Graça. Av. Rio Branco 185-3.º, sala 310 Ed. Marquês Herval.

COPACABANA — Vendo Cr$ 12.000.000,00 na Av. N. S. Copacabana, loja já construida com 340 mts². mais 90 mts2. de escritório, a loja já está construida, facilito pagamento. Theophilo da Silva Graça. Av. Rio Branco 185-3.º Sala 310. Ed. Marquês de Herval. 79715 700

COPACABANA — Vende-se à Rua Rep. do Peru, 216, apto. 603, com sala, 3 quartos, cozinha, banheiro completo, área com tanque. Ver domingo depois das 16 horas. Tratar na Soc. Const. Imob. "PROLAR" Ltda. Rua Quitanda 45-A. — 6º., salas 602|4 — Tel. 22-6601.

Flamengo

FLAMENGO — Apartamentos — Vendem-se os de ns. 401 e 402 — à Rua Senador Vergueiro 173. esq. de Barão de Icaraí, no Edif. Sylvia, de frente, 2 por andar e c| grande living, 3 quartos, 2 banheiros, copa-cozinha, dep. p| criada e grande área — Armários embutidos e garage — Chaves no local com o porteiro Sr. NELSON, Av. Almte. Barroso 90 — Sala 207 — J. C. FARIA — Fones: 22-7936 e 42-4978 ou p| 25-5193, fora das horas de expediente. 7911 900

FLAMENGO — Excepcional oportunidade — Rua Senador Vergueiro, 98 — Vendemos apartamentos em construção: quarto, sala e dependencias, a partir de 270 mil cruzeiros com apenas 6 por cento de sinal e 94 por cento em 85 meses, Rigoroso prazo de entrega. Preços fixos sem reajustamento. Acabamento superior, com banheiro em côr. Todos os apartamentos de frente e indevassaveis. Incorporação da Predial Waisman, Ltda. — Informações e vendas exclusivas da Administradora Waisman, Ltda., Av. N. S. Copacabana, 664, loja 22 — Tel. 57-7778 — Galeria Menescal — Atendemos diariamente, incl. domingo, até 22 hs. Centro: Quitanda, 30, 3º andar — sala 305 — Tel.: 52-7066. 7788 900

FAMÍLIA de tratamento procura apartamento confortável neste bairro, com um minimo de 4 quartos, 2 salas, 2 banheiros, demais dependências e garagem. Telefonar a partir de segunda-feira para 46-3602. 8730 900

FLAMENGO — Magnifico apto., recem acabado. Rua São Salvador 43 apt. 203 1 sala grande, saleta, 3 quartos, banheiro c| box, ampla cozinha, dependencias de empregada etc. c| garagem. Vende-se num edificio sobre pilotis. Ver c| zelador, tratar à rua Rodrigo Silva 21 com sr. Tuli. - Condições a combinar. 8726 900

FLAMENGO — Morro do Viúva — Vende-se à Avenida Rui Barbosa 40, 20º andar, maravilhoso apto. c| deslumbrante vista e finissimo acabamento em marmore estrangeiro, composto de 4 bons qts., 2 salas, saleta, j. de inverno, 2 banheiros sociais, copa-cozinha, 2 qts., de empregada e area de serviço, area construida 240m2 para entrega em 30 dias. Preço Cr$ ...... 2.600,00 c| entrada de 1 milhão, 410 financiados em 15 anos juros de 10 por cento. Para visitas, plantas e mais informações c| o sr. Lima, R. Buenos Aires 140, s| 603. Fone 43-7174. 17376 900

FLAMENGO — Vende-se dois apartamentos tipo casa, em predio de 2 pavimentos, com entradas independentes, sem despesas de condominio, compostos de 4 quartos, sala, banheiro, cozinha, areas e terraços, WC e quarto de empregadas, à Rua São Salvador 33|35. Entrega-se vazio. — Chave no n. 37 apt. 7 da mesma rua. Tratar pelo telefone 52-3992 e 32-9931 com o proprietário. Preço de cada: Cr$ 1.000.000,00. 28152 900

FLAMENGO — Vende-se o apt. 810 do Edif. CARO NOME, à rua Senador Vergueiro 210, com entrada, quarto, sala, banheiro e cozinha americana. Ver no local e tratar c| o sr. Jaime. Tel. 42-4669 e 22-8356. 21306 900

FLAMENGO — Vendemos apartamento para casal, de frente, s| pilotis, 8.º andar, para entrega em 30 dias, composto de vestibulo, grande quarto, banheiro e cozinha americana. Preço: 250 mil cruzeiros, com 100 mil cruzeiros financiados em 5 anos em prestações de Cr$ 2.224,00. Ver na Rua Bento Lisboa 89, apto. 810, e tratar exclusivamente na ADMINISTRADORA WAISMAN, LTDA. — Av. N. S. Copacabana, 664, loja 22. Telefone 57-7778 — Galeria Menescal. Atendemos diariamente, incl. domingos, até 22 hs .Centro: Quitanda, 30 — 3.º andar — sala 305. Tel. 52-7066. 8781 900

FLAMENGO — Vendemos no Edificio Simon Bolivar (rua Barão do Flamengo n.º 35) para pronta entrega o apartamento 1020, novo com sala, 3 quartos otimos, varanda, banheiro, copa-cozinha, dependencias completas para empregada e otima garage. De frente, vista para o mar, Ótimo financiamento a 18 anos. 10 por cento. Tratar com F. P. VEIGA & FARO FILHO — Av. Almirante Barroso 90, 11.º andar, s| 1106. Telefones 42-7144 e 42-5412. 29220 900

PRONTA ENTREGA — Vende-se ap. de frente com saleta, 2 salas, 2 quartos (ou sala e 3 quartos), banheiro completo, cozinha, dep. emp., arm. emb., box, 2 varandas, à rua do Russel 32, apto. 304. Preço 1 milhão com 300 mil cruzeiros fin. pela C. Econ. Marcar hora com sr. Queiroz hoje e diariamente — Telefone 45-7399. 17411 900

FLAMENGO — Vendemos à Rua S. Salvador, 43, em edificio novo, sobre pilotis, magnifico apto. com 3 quartos, sala, banheiro, copa, dependencias de empregada e garagem. — Preço de oportunidade para pagamento à vista. Vendemos tambem c| financiamento da Caixa Economica — Procurar na portaria nosso funcionario S. Waldemar, das 9 às 12 horas e das 14 às 17 hs., diariamente — CIA. IMOBILIARIA IMPERIAL S. A. — Rua S. José 90, 11.º, grupos 1104|5, Fone: 42-0240. 28166 900

PRAIA DO FLAMENGO — Transfere-se o contrato de apartamento de frente, com linda vista para o mar, constando de amplo quarto, varanda, banheiro e cozinha, a quem se interessar por alguns moveis. Tratar diretamente com o sr. Carlos, à Praia do Flamengo 402. 21291 900

APARTAMENTO DE FRENTE — A Rua Paissandu, 59 apto. 1.109 em término de construção e aguardando habite-se, em andar alto, constando de: Entrada, 1 sala e quarto conjugados, banheiro completo e kitchinette. Preço: Cr$ 365.000,00 com parte facilitada em 40 prestações sem juros de Cr$ 3.333,30. CIVIA — Trav. Ouvidor, 17 — (Sec. de Vendas, 2.º and.) Tel.: 52-8166 de 8,30 às 18,00 horas. 79680 900

FLAMENGO — Av. Rui Barbosa — frente, andar elevado, belissima vista para a Guanabara — Vendo apto. de sala, 3 dormitorios e demais dependencias. Preço: Cr$ 1.200.000,00 com 400 mil cruzeiros de entrada e saldo financiado. Tratar exclusivamente pelo fone: 57-5907. 28165 900

PRAIA DO FLAMENGO — Vende-se apartamento de luxo, com 514 m2, de frente, andar alto, descortinando linda vista da Baia de Guanabara, com: sala de jantar, sala de almoço, 8 quartos, biblioteca, vestibulo, living, jardim de inverno, varandas, 4 banheiros sociais completos, copa, cozinha, rouparia, dispensa, area de serviço, 7 quartos e banheiros de empregadas. Peças amplas. Demais informações pelos Tels. 43-5341 ou... 43-9469. 8746 900

FLAMENGO — Apto. de frente um por andar, na praia, vendo 2 salas, 4 dormitórios, and. alto 2.800.000,00 Cr$ com financiamento. 37-5020, Saraiva. 27201 900

COMPRO — Apto. de quarto e sala separados, de frente, ou de 2 quartos e sala Eng. TITO LIVIO, telefones 57-9074 e 42-1769. Av. Rio Branco 134. 28189 900

Gávea

GÁVEA — Vendo Cr$ 750.000,00 na Gávea Parque, magnifico terreno, medindo 20x50, zona estritamente residencial, de grande valorização; facilito pagamento Cr$ 170.000,00 pela tabela price, prestações mensais de Cr$ ..... 2.416,80. Theophilo da Silva Graça, Av. Rio Branco 185-3.º S.310. Ed. Marquês Herval. 74794 1001

GAVEA — Vendo à Rua Marquês de São Vicente, 194, aptos, com varanda, saleta, sl, 3 quartos, banheiro, coz., quarto, W.C. de empregada e area com tanque. Clima de montanha. Perto da Faculdade Católica. Muita água. Preço Cr$ 700.000 com sinal de Cr$ 200 mil e o restante em 15 anos. Tabela Price. Estão alugados. Ver o apto. 304, com o porteiro que está vazio. Tratar com Milton Magalhães, Av. Erasmo Braga, 255, s. 404, tel. 22-6128. 7846 1001

GAVEA — Na Estrada da Gavea - Vende-se luxuosissima residencia, construida em centro de terreno de 2.000 mts.2 gde. jardim. Instalação de ar condicionado. Vista para o mar. JOÃO SILVA, IMOVEIS. Av. 13 de Maio 23 - 10º - Tel. 42-0332. 78345 1001

TERRENO PARA GRANDE RESIDÊNCIA — Situado à Rua João Borges magníficos terreno com cêrca de 3.500,00 m2. tendo uma frente de 70,00 m. com magnificas árvores e belíssima vista. Preço: Cr$ 3.500.000,00. CIVIA — Trav. Ouvidor, 17 — (Sec. de Vendas 2.º andar.) Tel.: 52-8166 de 8,30 às 18,00 horas. 79679 1001

OPORTUNIDADE EXCEPCIONAL PARA UM BOM NEGÓCIO — Proprietário que comprou outro apartamento vende com urgência o que está ocupando no momento, entregando-o vazio, imediatamente — Edifício de construção recente com apenas quatro andares — elevadores Schindler — Rua Visconde da Graça n.º 18 apto. 302, esquina de Jardim Botânico — Apartamento de frente constituido de: Entrada — Sala — Dois dormitórios — Banheiro completo em côr — Cozinha com pia, armário, fogão de 4 bôcas — Área de serviço — Quarto e banheiro de empregada com entrada independente — Cr$ 550.000,00 com Cr$ 250.000,00 à vista e Cr$ ...... 300.000,00 financiados. Ver diàriamente no local com o proprietário — Rua Visc. de Graça, 18 apto. 302 (junto ao Clube Carioca). Informes tels. 52-4515 ou .. 32-3779 — Imobiliária Boavista. Rua da Assembléia, 93-15.º andar. 82620 1001

Glória

GLORIA — Vende-se para pronta entrega, amplo apto, todo de frente c| living, quarto grande varanda, banheiro, cozinha e dependencias completas de empregados. Tratar pessoalmente c| C. A. de Souza Lima a Av. Rio Branco 128 — 12.º sala 1.204. Tel.: 22-6503. 12742 1100

GLORIA — Rua Benjamin Constant — Vende-se espaçoso apartamento de quarto e sala separados, cozinha e banheiro. Informações sábado e domingo tel. 42-7757. 17363 1100

GLORIA — Rua do Russel, 694 — apto. 901. Vendemos magnifico apartamento com 2 salas, 4 quartos e demais dependencias. Ocupando todo o pavimento, com magnifica vista para o mar. Ver no local com o porteiro e tratar na Empresa Brasileira de Administração Ltda., à Rua da Quitanda, 47, 3.º andar, salas 1 a 4. — Telefone 22-5827. 29228 1100

GLÓRIA — Vendo apartamento de luxo em construção iniciada, à rua Cândido Mendes no início, com quarto, sala, separados, cozinha, banheiro, jardim de inverno e dependências completas de empregada. Preço Cr$ 552.000,00 com sinal de Cr$ 20.000,00 mensalidades de Cr$ 5.000,00. Tratar com Góes nos Tels. 52-1590 e 42-7023 domingo à rua Hermenegildo de Barros, 38 — Apto. 102. 28157 1100

Grajaú

ATENÇÃO! — Rara oportunidade! — Vendo apto. de luxo, de frente, em construção, à Rua Engenheiro Richard, composto de: vestibulo, ampla sala, jardim inverno, " ótimos quartos, banheiro, copa, cozinha, área, dep. de empregada. Preço 410.000,00, sinal de 30.000,00 na promessa 30.000 cruzs. Prestações de Cr$ 8.000. Tratar tel. 26-0281. Anita Gelbert. Otimo negócio. Atendo diàriamente, das 9 às 20 horas. 20293 1200

GRAJAU! — Apartamento — Vende-se à Rua Visconde de Sta. Isabel n. 486, na parte alta de Grajaú, o magnífico apartamento n. 202, com 2 salas, 3 quartos, banheiro em côr com box, copa-cozinha, dependências de empregada, área com tanque, entrada de serviço independente, caixa dágua sobressalente, vaga na garage. Preço Cr$ 750.000,00 com facilidade de pagamento. Tratar diretamente com ALENCAR & CIA. — Av. Marechal Floriano, 10 — 1º and. 7899 1200

GRAJAÚ — Lote em rua nova no fim da rua Borda do Mato, junto e à direita do predio em construção na esquina da rua Marianopolis. Facilita-se 50% em 5 anos. Tel. 25-5232 c| sr. Vitorio. 29112 1200

GRAJAÚ — Terreno - Vende-se por preço modico em ótimo ponto comercial — zona de 8 pavimentos, na R. Barão do Bom Retiro 898 — O terreno mede 12,30m de frente com passagem para entrada de vila - Tratar na rua 7 de Setembro 141 - 3º andar. Telefone 43-0777. 29125 1200

Ipanema

APTO. — Vende-se, de frente, 2º. andar, com sala dupla, três grandes quartos, armários embutidos e demais dependências. Prédio sem elevador e sem garage. Entrega vazio. Ver das 14 às 18 hs. Rua Montenegro 277, apto. 302 — Tratar com sr. Osório — 57-1084. 27169 1300

IPANEMA — Theophilo da Silva Graça, corretor de imóveis, vende seu terreno ou prédio, pelo seu real valor. Av. Rio Branco 185-3.º, sala 310. Ed. Marquês de Herval.

LEBLON — Theophilo da Silva Graça, corretor de imóveis, compra e vende predio, terrenos e apartamentos Av. Rio Branco 185 3.º Sala 310 ed. Marquês de Herval.

IPANEMA — Vendo Cr$ .... 2.800.000,00, na rua Prudente de Morais, luxuosissimo apartamento duplex, com 240 mts2. de área construida, armários embutidos em tôdas as peças, finissimo acabamento, descortinando lindo panorama e vista para a praia, com 4 amplos quartos, 1 salão de jantar, amplo living-room, saleta, sala de almoço, copa, cozinha, varanda dependências de criados, garagem etc. facilito prazo de 1 ano para parte do pagamento. Theophilo da Silva Graça Av. Rio Branco 185 3.º sala 310 edificio Marquês de Herval, até a religação do telefone, favor telefonar 46-4715. 79718 1300

IPANEMA — Vende-se apto. ocupando tôda a área do último andar, com 2 quartos, salão, etc. Podendo aumentar mais 2 quartos. Tratar .... 47-5488. Sábado e segunda em diante. 27151 1300

CASA — IPANEMA — Vende-se ótima e confortável residência em centro de terreno, ótima localização a uma quadra do Country Club. Tel. 37-2730. 27126 1300

IPANEMA — Apartamentos, casas e terrenos vendo em 15 dias por ótimo preço, sem despesas para o proprietário. Tratar Av. Alte. Barroso 20, sob. - Martins Pereira.

VENDE-SE — Ipanema — Apto. frente último andar, 2 salas, 3 quartos, sala almôço e mais dependências c| ou sem móveis 1.400.000 e 1.700.000 despensa-se intermediários 47-6393. 25025 1300

Laranjeiras

VENDO apto. de 1 sala, 1 quarto, cozinha completa, armarios embutidos, claro e arejado, sol pela manhã, mercadinho ao lado. Entrego vazio e pintado. Preço Cr$ 390.000,00 c| Cr$ .... 160.000,00 financiados em 13 anos, prestações Cr$ 2.040,00. Ver rua das Laranjeiras 102, apt. 610, pela manhã. Proprietario 45-4005. 12716 1400

TERRENO — À Rua Pereira da Silva, ótimo terreno, próprio para Casa de Saúde, ou Conjunto de Edifícios, medindo 20,00x158,00 tendo parte plana. Preço Cr$ .. 5.500.000,00 com parte facilitada. CIVIA — Trav. Ouvidor, 17 — (Sec. de Vendas, 2º andar). Tel.: 52-8166 de 8,30 às 18,00 hs.

LOTES RESIDENCIAIS C/80% FINANCIADO EM 10 ANOS — Situados no Parque Eduardo Guinle, em zona exclusivamente residencial lotes com mínimo de 20,00m., de frente. Os lotes não são planos. Preços de: Cr$ ..... 611.000,00 à 1.400.000,00. Sinal, de Cr$ 122.200,00 à Cr$ 280.000,00 e saldo em 10 anos juros de .... 12% a.a. CIVIA — Trav. Ouvidor, 17 — (Sec. de Vendas, 2.º andar). Tel.: 52-8166 de 8,30 às 18,00 hs. 82503 1400

LARANJEIRAS — Extraordinário! — A partir de apenas Cr$ 530.000,00, apartamentos de grande sala — Varanda — 3 amplos quartos — Banheiro em côr — Toilete Social — Espaçosa cozinha — empregada e área de serviço com tanque, em incorporação agora iniciada, sob rigoroso critério econômico que permite esta excepcional oferta, na Rua das Laranjeiras, 347 a 353, em ótima localização (ao lado da Embaixada de Israel). Prazo fixo de entrega. Pagamento racionalmente dividido em 30 prestações. Ao menos por curiosidade, venha conhecer esta invulgar oferta. Informações e vendas, exclusivamente com ADMINISTRADORA WAISMAN, LTDA. — Av. N. S. Copacabana, 664 — loja 22 — tel. 57-7778 (Galeria Menescal) onde se atende diàriamente, inclusive domingos, até 22 horas; e no Centro: Quitanda, 30 — 3.º andar — sala 305 — Tel. .... 52-7066. No local., diàriamente até às 21 horas.

LARANJEIRAS — Vendo ótima casa à Rua Pinheiro Machado, 7, com 5 bons qtos., 2 grandes salas, ampla cozinha, etc. Chaves p. f. no n.º 9. Fone: 27-7308. 17472 1400

FAMILIA de tratamento procura apartamento confortável neste bairro, com um mínimo de 4 quartos, 2 salas, 2 banheiros, demais dependências e garagem. Telefonar a partir de segunda-feira para 46-3602. 8731 1400

LARANJEIRAS — Vende-se à Rua Luiz Cantanhede n. 92, apartamento 301, constando de 1 living com terraço envidraçado, 3 quartos, sendo 1 com sacada envidraçada, banheiro, cozinha, quarto e WC de empregados, tanque. Ver no local e tratar à Rua 7 de Setembro 141 - 3º andar, tel. 43-0777. 29124 1400

LARANJEIRAS — Extraordinário! — A partir de apenas Cr$ 360.000,00, apartamentos de sala — 2 quartos — Varanda — Jardim de inverno — Cozinha — Banheiro em côr — Dependências completas de empregada e área de serviço com tanque, em incorporação agora iniciada, sob rigoroso critério econômico que permite esta excepcional Oferta, na Rua das Laranjeiras, 347 a 353, em ótima localização (ao lado da Embaixada de Israel). Prazo fixo de entrega. Pagamento racionalmente dividido em 30 prestações. Ao menos por curiosidade, não deixe de vir conhecer esta invulgar oferta. Informações e vendas, exclusivamente com ADMINISTRADORA WAISMAN, LTDA. — Av. N. S. Copacabana, 664 — loja 22 — Tel. 57-7778 (Galeria Menescal) onde se atende diàriamente, inclusive domingos, até 22 horas; e no Centro: Quitanda, 30 — 3.º andar — sala 305 — Tel. 52-7066. No local, diàriamente até às 21 horas. 8790 1400

ATENÇÃO! — Oportunidade única! — Vendo apartamentos de alto luxo; lado da sombra, c/garagem, à Rua General Glicério, em construção fina, compostos de vestibulo, 2 amplas salas, com 30 m2., varanda envidraçada, 3 amplos quartos c/armários embutidos, 2 banheiros sociais copa e cozinha separadas, área de serviço, quarto e banheiro de empregada. Tôdas as peças amplas e claras. Preço Cr$ 800.000,00. Forma de pagamento: Cr$ ...... 50.000,00 de sinal; na promessa 100.000,00 prestações mensais de 10.000 cruzeiros. O saldo em pequenas parcelas. Tratar diretamente tel. 26-0281 Anita Gelbert. Atendo diàriamente, das 9 às 20 horas. Ótimo negócio! 20299 1400

LARANJEIRAS — Apto. com 2 salas, 2 quartos, cozinha americana e dep. de empregada — Rua Prof. Estelita Lins. Tratar com o proprietario, fone: 45-2667. 28153 1400

Leblon

LEBLON — Vende-se o apartamento 202 da rua José Linhares n.º 14, sala, 3 quartos, varanda, banheiro, completo, cozinha, dependências de empregada, garagem. Pintura nova. Armários. Tel.: 47-5348. 12836 1500

LEBLON — Vendo Cr$ .... 3.000.000,00 na rua Dias Ferreira, magnífico terreno medindo .. 13,25x38, condições sinal 30% restante 90 dias Theophilo da Silva Graça. Av. Rio Branco 185-3.º Sala 310. Ed. Marquês Herval. 79718 1500

LEBLON — Vende-se apartamento de 2 quartos, sala e dependências. Ver no local à Avenida Visconde de Albuquerque n. 389, apartamento 101, chaves com o porteiro. Preço total Cr$ 670.000,00, sendo Cr$ 170.000,00 financiados, Cr$ 250.000,00 facilitados e Cr$ 250.000,00 a vista — Ver no local e tratar à Rua Evaristo da Veiga 35 — sala 1205 — fone...... 32-8596. 17368 1500

Próximo à práia da Gávea e junto do Gávea Golf Club...

RECREIO das CANÔAS

(Obras já iniciadas)

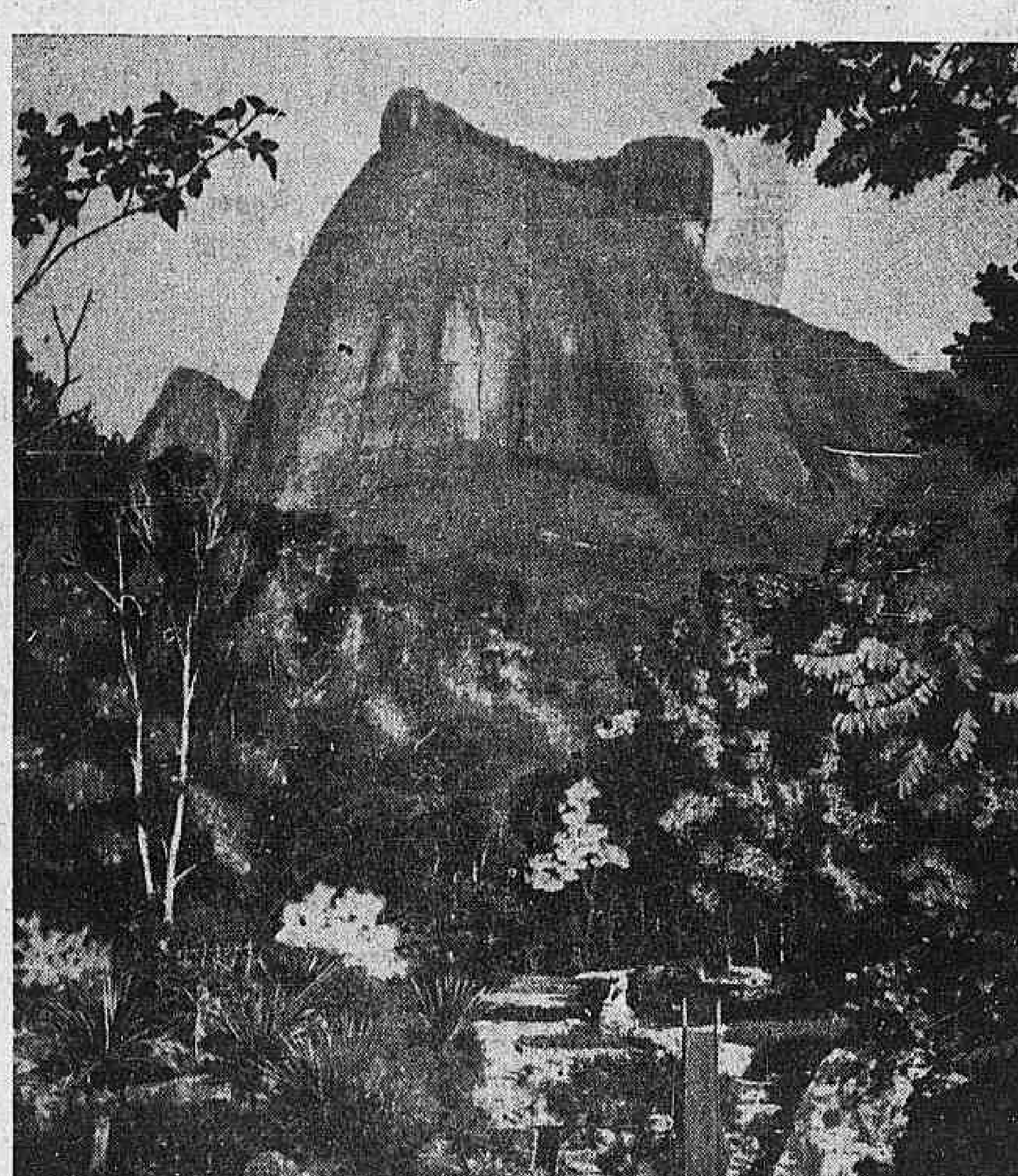

Atrativos já existentes e para o seu uso desde já: Piscina, Lago, Restaurante e Bar já em funcionamento, Campo de Volley, Play-Ground.

Localizado no início da Estrada das Canôas a 700 mts. de São Conrado e da Praia da Gávea em um maravilhoso Parque de 30.000 m2 e onde serão construidos modernos edifícios de 2 andares com TODOS OS APARTAMENTOS DE FRENTE que contarão de: Entrada, sala, quarto, jardim de inverno, banheiro, e kitchinette e uma belíssima Séde Social com Restaurante, Bar, Salões de Festas, terraços, etc. e onde V. S. encontrará um ambiente agradabilíssimo para receber os seus amigos. ***V.S. será co-proprietário de todo o Parque, Séde Social e tôdas as benfeitorias a realizar e já existentes como Piscina, Lago, Play-Ground, Restaurante etc.***

PREÇO 400.000,00

Sinal.........	26.000,00
Dentro de 8 meses...........	28.000,00
Pronta a séde social	28.000,00
Na entrega das chaves do apartamento.......	30.000,00
72 prestações sem juros de 4.000,00 a partir do sinal.....	288.000,00

IMOBILIARIA CIVIA S.A.

Travessa do Ouvidor, 17 (Sec. de Vendas 2.º and.) - Tel. 52-8166 de 8,30 às 18 hs.

VISITAS AO LOCAL – Hoje: das 14 às 18 horas – AMANHÃ: das 9 às 18 horas

COMPRA-SE — Particular compra à vista apt. pronto ou em final de construção. 1 ou 2 salas, 3 quartos e demais dependências. Pôsto 6. Ipanema, Leblon, Canal. Tel. 27-3458. 19553 1500

LEBLON — Vendo apartamento vestibulo, grande living, dois quartos, ampla cozinha, area c| tanque quarto e banheiro de empregada e garage, de frente, tôdas as peças claras, edificio sobre pilotis com jardim tropical, a 30 mts. da Av. Delfim Moreira. Preço Cr$ 850.000,00, sendo à vista Cr$ 440.000,00, 12 meses após Cr$ 260.000,00 e Cr$ 150.000,00 em prestações de Cr$ 1.640,00. Ver no local c| o porteiro rua General Urquiza 31 apt. 103 ou chaves no apt. 306, mesmo endereço. Tratar rua Mexico 98 sala 1206, telefones 42-2454 e .... 32-4892 SEVERINO SILVA. 21323 1500

LEBLON — Financiamento de Cr$ ... 143.000 pelo IPASE em 20 anos. Ainda não habitado. Vende-se por Cr$ 450.000 apt. de sala e quarto, ambas as peças com armari oembutido de pau marfim, cozinha, area com tanque e dependencias de empregada na rua João Lira 162, apt. 103. Tratar na Av. Atlantica 2736, apt. 403, Pôsto 4. 21394 1500

LEBLON — Apto. moderno 2 boas salas, sancas e lustres, 3 quartos com armarios j. inverno banh. social copa e coz. c| arm. e fogão americanos, area serv. e Q. empreg. muito grandes. Fartura dágua. Desocupado. — Base 1.500.000,00 parte financiada 10 anos e 50% a vista At. Paiva 221 ap. 104. Tel. 27-2573. 29079 1500

VENDE-SE apartamento Duplex em edificio moderno, com 2 quartos, sala grande cozinha e dependências de empregada. Rua General Urquiza n.º 31, apto. 102. Leblon — Preço: 700 mil cruzeiros, parte à vista e parte facilitada e financiada. 17414 1500

LEBLON — Vende-se e aluga-se apartamentos prontos em edificio de grande luxo. Predio sobre "Pilotis" na primeira quadra da praia, 2 salas conjugadas, 2 amplos quartos, banheiro de cor com box, cozinha e dependencias de empregada, com direito a garagem. Abastecimento de agua garantido, reforçado por poço arteziano. Acabamento geral muito esmerado. Ver à Avenida Visconde de Albuquerque n.º 149 — com o encarregado Sr. Adriano. Tratar pelo Telefone 52-5584. 29210 1500

Leme

LEME — Vende-se a Rua Cel. Ribeiro da Costa n. 107 os ultimos aptos. de sala, quarto e sala e 2 quartos completos. Entrega em 60 dias. Ver no local e tratar com C. A. de Souza Lima a Av. Rio Branco 128 — 12.º sala 1204, tel.: 22-6503. 12741 1600

LEME — Vendo na Av. Princesa Isabel nº. 16, o apto. 906 com varanda, 2 salas conjugadas, 3 quartos armários embutidos banheiro, cozinha, quarto, WC de empregada e área c| tanque. Frente para duas ruas e localizado a 30 metros da Av. Atlântica. Ver com o porteiro e tratar c| MILTON MAGALHAES. Av. Erasmo Braga 255 — S| 404. Fone 22-6128. 4991 1600

LEME — Vende-se magnificos apartamentos de frente 1 e 2 por andar, são compostos de 2 salas, 3 e 4 amplos dormitórios 2 banheiros sociais em côr, grande cozinha com armários embut., quarto e WC de empregadas. Grande área com tanque e de 1 sala e 2 e 3 amplos dormitórios, 1 banheiro social, cozinha, área com tanque, banheiro e quarto empregada. Todos com direito a garage. Preços Cr$ 1 milhão e 900 mil, 1 milhão e 750 mil, e 1 milhão e 200 mil, 1 milhão, 770 mil. Todos com parte financiada e facilitada, ver com o sr. Severino Pereira. Rua Gen. Ribeiro da Costa, n. 56, e tratar com ENIR LTDA. Rua do Ouvidor n. 86, 5º. salas 521 e 502. Tels. 23-0662 e 23-0688. 27164 1600

Praça da Bandeira

PRAÇA DA BANDEIRA — Vende-se loja de 12,80 de frente, com 140 m2. de construção. Entrega imediata. Informações pelo tel. 26-4345. 28115 1900

Santa Teresa

APARTAMENTO grande, vende-se à vista 550.000 com sala, saleta, dois quartos, varanda com linda vista, banheiro e cozinha completos e area de serviço - Rua Costa Bastos 556 ap. 204 - Tel. 52-0746. 21250 2100

Zona Industrial

VENDE-SE terreno na ZONA INDUSTRIAL, em Benfica, junto à Av. Suburbana, com 30 x 35m. Negócio direto e urgente. Informações com Jayme ou Vera, tel. 28-8703. 21111 2400

S. CRISTOVÃO — Vendo ou alugo area de 2.520 m. q. inteiramente plana, com frente de 42 metros. Tratar das 10 às 12 horas. Telefone 52-8355. 29161 2400

Tijuca

ATENÇÃO! Vendo apartamentos **de alto luxo perto do Tijuca Tenis Club, construção adiantada, compôsto de: Vestibulo, 2 amplas salas, 3 ótimos quartos (5x3) c. armários embutidos. Copa e cozinha, banheiro em cor, dep. empregada. Sinal 50.000,00 na promessa 100.000,00 nas chaves .... 100.000,00. Prestações mensais de 6.000,00. O saldo financiado em 5 anos. Tratar diretamente tel.: 26-0281. Anita Gelbert. Atendo diàriamente, das 9 às 20 horas. Oportunidade única!** 20298 2500

TIJUCA — Vendo os últimos apartamentos em construção à rua São Francisco Xavier n.º 130, junto à rua Mariz e Barros, estando já na lage de cobertura e alvenaria no 6.º pavimento, composto de saleta, sala, 2 quartos espaçosos, banheiro completo com box, cozinha e dependências completa de empregada, área interna com tanque e duas varandas, sendo todos de frente. Preços a partir de Cr$ 710.000,00 com 45% financiados em 10 anos e os restantes facilitados durante trinta meses. Preço sem reajustamento, dando-se escritura definitiva da cota ideal do terreno. Ver no local e tratar com o sr. Israel Menezes dos Santos à rua México n.º 74-4.º andar, sala 401 durante todo o dia ou à rua México n.º 111-7.º Pavimento sala 706 depois das 12 horas. Maiores detalhes pelos tels. 52-6570 — 22-6681 e 22-3781. 28155 2500

TIJUCA — Praça Afonso Pena - Vendem-se no Edif. América, na rua Campos Sales 102, sobre pilotis, em inicio de construção, amplos apartamentos, todos de frente com salão, 2 e 3 quartos e demais dependencias com pequeno sinal o restante bastante facilitado. Preço fixo sem reajustamento. Ver e tratar diretamente à R. Conde de Bonfim 90, fone 48-1504. 16832 2500

CASA proxima do Instituto de Educação e do Colegio Militar — Vende-se casa magnifica e confortavel a Rua Benevenuto Berna 115 (paralela a Mariz e Barros). Possui 2 pavimentos, 2 salões, 5 quartos, grande copa, dois banheiros sociais, 3 caixas dagua (sendo uma de 7.000 litros), tacos de jacarandá e pau-marfim, maçanetas de cristal. Preço: 1 milhão e seiscentos mil cruzeiros, sendo metade a vista e metade em 10 anos — Tratar visitas com o proprietario, a rua Aires Saldanha 98, apto. 201 — Não se admitem intermediários. 27153 2500

TIJUCA — Terreno de 15 x 24 vende-se à rua Maria Amália, junto e antes do n.º 867, em declive, podendo construir 16 apartamentos. Preço Cr$ 300.000,00, sendo parte facilitada a curto prazo. Tratar com AMERICO GOMES VELOSO. Av. Graça Aranha, 333, salas 301|2. Tel. 22-7439.

TIJUCA — Vendem-se para entrega em 6 meses apartamentos compostos de: sala, três quartos, copa-cozinha, banheiro completo com box, área de serviço c/tanque e dependências de empregada. Edifício de quatro pavimentos sôbre pilotis, com elevador. Ver à rua Maria Amália n.º 87 e tratar com a firma construtora A. Neuman à rua México n.º 98 — S/305. Fones: 42-4572 e 22-2758. 29171 2500

ATENÇÃO !... EDIFICIO FRANCO HARA — Vendem-se as lojas e os apartamentos constando de 2 magnificas salas, 3 quartos, espaçosa cozinha, banheiro com box, grande quintal e dependências de empregada, no melhor ponto da Tijuca. Entrega dentro de 60 dias. Pagamento parte facilitada e o restante longo prazo. Tratar diàriamente no local com os proprietários à rua Conde de Bonfim n.º 526. 28142 2500

PARA ENTREGA VAGO — A Rua Amoroso Costa, 229 ótimos apartamentos de frente constando de: 1 sala, varanda, 3 quartos, banheiro completo, cozinha, área de serviço e banheiro de empregada. Prédio de 2 pavimentos com 1 apartamento por andar. Preços: Cr$ 780.000,00 e 820.000,00 com 50% financiados, sendo parte em 5 anos e parte em 12 anos, juros de 10% a.a. CIVIA — Trav. Ouvidor, 17 — (Sec. de Vendas, 2.º and.) Tel.: 52-8166 de 8,30 às 18,00 hs.

TIJUCA — Ótimos apartamentos em Edifício de 4 pavs., sôbre pilotis e com elevador, construção iniciada e na 3.ª lage. Situado à rua Adalberto Aranha, 57, constando de: 1 sala, J. inverno, 3 quartos, banheiro completo, com box, cozinha, quarto e dep. de empregada, abrigo para automóvel. No último pav. 1 apto. igual aos do pavimento tipo, tendo mais um grande terraço com 57,00m2. Preços: Cr$ 740.000,00 à Cr$ .. 850.000,00 c/50% financiado em 5 anos após o habite-se e 50% facilitado conforme andamento da obra. CIVIA — Trav. Ouvidor, 17 (Sec. de Vendas, 2.º and.) Tel.: 52-8166 de 8,30 às 18,00 hs. 82502 2500

TIJUCA — No mais aristocrático ponto da Tijuca, junto á praça Saenz Pena, vendemos suntuosa residencia de 2 pavimentos, em centro de grande terreno, composto de 4 salões, 6 grandes quartos, 2 banheiros sociais em côr, 3 grandes varandas, amplo jardim de inverno, copa, cozinha, dependencias completas para 2 empregadas, grande deposito com adega, armarios embutidos, grande garagem com armarios para guardar peças, jardim e otimo quintal. Campainha e instalação para telefone em todas as dependencias. Preço base: Cr$........ 3.000.000,00 com parte financiada e parte facilitada. Ver das 9 ás 12 e das 15 ás 18 horas, diariamente, incl. aos domingos, na rua Henrique Fleiuss, 146 e tratar na Administradora Waisman, Ltda., Av. N. S. Copacabana, 664, loja 22. Tel.: 57-7778 — Galeria Menescal — Atendemos diariamente, incl. domingo, até 22 hs. Centro: Quitanda, 30 — 3º andar — Sala 305 — Tel.: 52-7066.

BARRA DA TIJUCA — Vendo no Largo da Barra da Tijuca, com frente para a Estrada asfaltada e fundos para o canal, 2 lotes, juntos ou separadamente, medindo cada um 10x80. Preço Cr$ 400.000,00 cada. Informações 27-5821. 12816 2500

HADOCK LOBO — Vendo Cr$ 2.400.000,00, nesta rua, esquina, medindo 10,50x60x1,40. Zona 8 pavs. Theophilo da Silva Graça. Av. Rio Branco 185-3.º Sala 310 edificio Marquês de Herval. até religação do telefone 46-4715. 79717 2500

TIJUCA — Vendem-se, à Rua Conde de Bonfim, 527, ao lado do Tijuca Tênis Club, os últimos apartamentos sôbre pilotis, em final de construção, com boa saleta, espaçosa sala, jardim de inverno, dois quartos, varanda, banheiro social com box, cozinha e dependencias para empregados. Preços a partir de Cr$ .... 620.000,00, metade à vista e o restante facilitado. Tratar a qualquer hora, no local ou na rua da Alfândega, 263, loja (Tofic Nigri e Filhos) tel. dia 43-5174; noite, 48-0551. 14672 2500

Subúrbios da Central

NOVA IGUACU — Vendo area de 11.500m2 plana, a Cr$ 100,00 o m2, a 5 mins. da estação, no quilometro 16 da Estrada Presidente Dutra com força eletrica, nascente propria e uma casa modesta. Ideal para grande indústria, chacara, granja ou casa de saúde. Mais informações com Alvaro Borges, à Rua André Cavalcanti, 33, 5.º and, das 12,30 às 13,30 horas. 2800

ROCHA MIRANDA — Vende-se ótimo terreno pronto para construir situado à rua Curupira medindo 10 x 40. Tratar com o sr. Barreto à rua Figueiredo Magalhães 32. Copacabana. 27183 2800

NOVA IGUAÇU — Loteamento da Vila Carmary. — Vende-se um lote pronto para construir, com 456 m2., proximo da Rodovia Presidente Dutra. Tratar, dias uteis — Telefone: 23-4955 com Mandarino ou Cesar. 21264 2800

FAZENDA — Pertinho de Marquês de Valença, 65, alqueires, casa, luz e força da Light, estabulos, pomar, muita agua, gado de primeira, outras benfeitorias, onibus e trem à porta. Com Alcides Souza, naquela cidade. 12701 2800

RIACHUELO — Vendemos à R. Marechal Bittencourt, 102, casa VIII — apto. 202, novo, tendo grande sala, 2 amplos dormitorios, banheiro, cozinha e dependencias de empregada. 600 mil cruzeiros com 250 mil cruzeiros de entrada, 150 mil cruzeiros em 18 meses e o restante financiado pelo IAPC, aceitamos ofertas p| pagamento à vista e vendemos com financiamento de autarquias com entrada de 50 mil cruzeiros — Ver no local — CIA. IMOBILIARIA IMPERIAL S. A., Rua S. José 90, 11.º, grupos 1104|5, fone: 42-0240. 28169 2800

Jacarèpaguá

JACAREPAGUA' — Vendo lotes residenciais, próximos à Praça Sêca, frente para a rua Baronesa, sendo 2 de esquina, com água, luz e muita condução. Preços a partir de Cr$... 280 mil sendo 30 por cento de entrada e o restante a combinar. Ver e tratar domingo, das 15 às 18 horas, com Alvaro Borges, à Rua Baronesa, 106 (botequim), ou à Rua do Ouvidor, 128 (loja). 66166 2900

LOCALIZAÇÃO IDEAL PARA INDUSTRIA LEVE OU AGRO-INDUSTRIA-JACAREPAGUA — Terreno com 2.930 m2., completamente plano, sendo 2.210 m2. com licença e planta aprovada para indústria leve e 720 m2. residencial. Frente de 36 m. para rua asfaltada. Estrada Leblon — Jacarepaguá e nas proximidades da nova estrada Grajaú — Jacarepaguá — Casa residencial ao lado do terreno industrial já iniciada. Informações e planta com dr. Rivadavia das 11 até 13 e 17 até 18 horas. Tel. 52-3223. Av. Rio Branco, 117 — Sala 101. 21097 3001

VENDE-SE OU TROCA-SE terreno na Estrada de Jacarepaguá quilômetro 23, com 146 mts. de frente, tendo 11.700 m2 por apartamento em Copacabana, Ipanema ou Leblon. Tel. 27-8906. 27041 3001

VENDE-SE casa em centro de terreno medindo 12 x 57 x 53. Rua Comendador Siqueira 89 (Entre o Tanque e o Largo do Pechincha Jacarepaguá) entrada 200 mil cruzeiros e 72 prestações de Cr$ 1.097,50, tratar aos sabados e domingos. 79985 3001

JACAREPAGUA — Vende-se sitio proximo ao Largo da Taquara com 13.000 m2 com arvores frutiferas e outras plantações. Otima casa residencial e duas pequenas casas de empregados. Luz e agua. Pagamento facilitado. Para maiores informações telefonar 22-2040 das 9 às 11 horas. 29074 3001

JACAREPAGUA — Vende-se sitio granja a Estrada do Rio Grande n.º 1.348. Largo da Taquara com 2.000 m2. todo plantado, com ou sem aves, com casa residencial etc. Ver e tratar no local acima. Serve tambem para lotear, industria, etc. Preço base Cr$ 550 mil. 7922 3001

Sub. da Leopoldina

ATENÇÃO — Ramos — Oportunidade. Vendem-se na principal rua do bairro, em frente à estação, c| posse e entrega imediata das chaves e facilidade de pagamento, ótimas casas vazias, com 2 quartos, duas salas, cozinha, banheiro e quintal. Ver e tratar no local, à Rua João Romariz, 34, das 9 às 16 horas, diretamente com o proprietário. 21378 3200

Niterói

ICARAÍ — Praia de Icaraí, 409. Edifício "BARÃO DE ICARAÍ" Vende-se neste Edifício em início de Incorporação magníficos apartamentos de sala, 2 quartos amplos cozinha, banheiro social, quarto, W.C. de empregada e área de serviço Preços a partir de: 380.000,00. Detalhes e informações no local aos sábados e domingos ou com os construtores e * incorporadores CONCIL — Construções, Comércio & Instalações Ltda., a Rua Alvaro Alvim nº 48 sala 1101 Telefone 22-5140 Ramal 91 ou em Niterói Telefone 2-1567. 19644 3300

SACO SÃO FRANCISCO — Casas confort. em local maravilhoso — Vendem-se preço a partir de 500.000. Ver A. DIAS — Cartório 4º. — of. F. 20157 das — 9 ás 12 ou 6278 a noite. 15815 3300

ICARAI — Vende-se ótima residência — recém-construida — na Rua Joaquim Távora, Travessa Alberto Fortes 13 — c| 3 quartos, sala, saleta, copa-cozinha, 2 banheiros, dependências de empregada, 3 terraços laterais Ver no local a qualquer hora — Tel: 2-4040. 6736 3300

NITEROI — Excepcional oportunidade! Construção de belissimo edificio, no centro da cidade de Niterói, na rua Cel. Gomes Machado, esq. de Barão do Amazonas, a 2 minutos das barcas, de apartamentos de saleta, sala, quarto, cozinha e banheiro completo, acabamento de 1.ª ordem. Preços a partir de 275 mil cruzeiros, com sinal de 10 mil cruzeiros e o restante em 80 prestações — Informações e vendas, com EVER, Av. Amaral Peixoto, 35, 9.º, conjunto 902, sala 2. 7757 3300

NITEROI — Vendo, aptos. a serem entregues em dezembro proximo, c| 2 e 3 quartos a partir de 350 mil cruzeiros com facilidades de pagamento até 5 anos, à Rua Santa Rosa 20 — Tratar com HIRAM, diàriamente no local de 8 às 10 horas. 21289 3300

VENDE-SE grande area de terreno com 4.300 m2, frente para 3 ruas, otima para localização de industria, colegio, casa de saude ou para construção de casas com planta de loteamento já aprovada pela Prefeitura. Esta área fica localizada a 3 minutos do centro de Niteroi e Praia de Icaraí. Para ver e tratar à Alameda São Boaventura n.º 263, ou pelos Tels.: 4639 e 2-1965 com o Sr. Fernando — Niteroi. 28081 3300

Ilhas

JARDIM GUANABARA — Vende-se o melhor lote da Praia da Bica, tendo na frente uma soberba mangueira centenaria, situado entre os n.ºs 541 e 571. Medindo 14 x 86, no fundo dando para rua 12 — 1.500.000,00 cruzeiros à vista — Negocio direto com o proprietario SR. MAURICIO — 25-2203. 29137 3400

Petrópolis

VENDE-SE com frente para a Rodovia Rio-Petropolis Km. 34, confortavel e moderna casa de campo construida em terreno todo plano, com arvores frutiferas, todo cercado de muro de pedra, com 5 mil m2 linda vista panoramica, 350 metros de altitude e distante 50 minutos da Praça Mauá com onibus de 15 em 15 minutos. Mais informações. Telef.: 22-7857 das 8 as 10 hs. 13861 3500

CASA DE CAMPO — Petrópolis — Bonclima —Vende-se nova, centro terreno com acabamento primoroso — Aceita-se parte pagamento, apto no Rio — Facilitando pagamento. Infs.- 46-8190. 29000 3500

ATENÇÃO — Oportunidade. Vendo apartamentos de alto luxo já iniciada a construção, no mais fino ponto de Petrópolis a rua Souza franco, todos aptos. de frente, compostos de: vestibulo, ampla sala, varanda, ótimo quarto, banheiro, cozinha, área, dep. de empregada. Preço 270.000,00. Sinal somente 20.000,00 e prestações mensais de 2.000,00. O saldo em pequenas parcelas. Tratar tel. 26-0281. Anita Gelbert, raro negócio. 20295 3500

PETROPOLIS — Vende-se casa de campo em Bonclima, terreno 22 por 88, frente duas ruas. — Tratar pelo tel.: 57-0203.

PETROPOLIS — Araras — Vende-se otimo terreno, cerca de quatro mil metros. — Informações telef. 57-1114 pela manhã. 7939 3500

PETROPOLIS — Invulgar oportunidade — Por apenas Cr$ 175.000,00 — V. pode comprar agora em privilegiado local, perto de Quitandinha, otimos apartamentos de quarto-sala com armario embutido, banheiro e cozinha, integrando o magnifico conjunto "NORMANDIA", agora em inicio de incorporação. Local elevado, dominando invejável panorama e plano arquitetonico em que se incluem para uso e propriedade dos condominos, piscina, play-ground, salões de estar e de recepção, cinema, campo de esportes e diversos outros melhoramentos, o que torna essa lançamento o mais promissor dos investimentos imobiliarios dos ultimos tempos. Plano de Pagamento Excepcional: Cr$ 10 mil de sinal, 25 mil facilitados e o restante em prestações mensais de apenas Cr$ 2.333,30. Sem Juros. — Prazo de entrega: 18 meses. Informações e vendas exclusivas: IMOBILIARIA "LIF" LTDA. Av. N. S. Copacabana 661 — 2.º andar — Tel.: 37-4635, onde atende diariamente até as 8 da noite, inclusive domingos. No Centro: Rua 7 de Setembro 66 — 12.º andar — Tel.: 22-9392. 8777 3500

PETROPOLIS — A poucos minutos da cidade de Petropolis, perto de Bonclima, vendemos otimos lotes, mediante pequena entrada e grande financiamento, no afamado Vale Bonsucesso. Trata-se de um loteamento antigo, já completamente urbanizado e onde já existem muitas granjas servidas por redes de distribuição de água, luz e telefone. Região essencialmente de veraneio a 700 m. de altitude, servida pelas estradas União Industria e de Contorno. Informações em COARCO, à Rua México 90, 6o. andar, telef. 42-4706, ou no local na Estrada União Industria n.º 6470, com o sr. PUJOL. 28164 3500

PETROPOLIS — Vendo ou faço permuta de uma magnifica casa na Estrada da Fazenda Inglês 1175 (chaves no local com o caseiro) no valor de um milhão e quatrocentos mil cruzeiros. Tratar Rua Mexico, 98, sala 1206 — SEVERINO SILVA. Telefones 42-2454 e 32-4892. 21321 3500

PETROPOLIS — Vende-se em Carangola, casa nova com 3 quartos, sala, etc. em terreno com 1.000 m2. Preço 600 contos. Facilita-se parte. Tratar Telefone 27-8109. 17366 3500

VENDE-SE casa nova em centro de grande jardim; terreno plano, hall, 2 salas, 3 quartos, garage, etc. Tratar à Rua Olavo Bilac 330 — Ponte do Fone. 16825 3500

PETROPOLIS — Apartamentos no melhor local. Vendemos na Avenida Tiradentes 61, o apto. 303, com garage. Em frente a Catedral. Boa sala, quarto, varanda, banheiro e cozinha. Tratar no Rio p| tels. 42-7144 e 42-5412 — Av. Almte. Barroso 90 — 11.º andar, S| 1106. 29219 3500

PARQUE S. VICENTE — Vende-se terreno c| 740 m2 a 3 minutos de Quitandinha. Preço 200 mil cruzeiros facilitados. Informações pelo Telefone 27-3141. 17400 3500

Teresópolis

TERESOPOLIS — Vendo urgentissimo lindo apartamento, novinho, de frente, vista deslumbrante para a serra dos Orgãos, com sala, jardim de inverno, quarto, barheiro cozinha. Preço: 60 contos à vista e 2 por mês, com juros e tudo incluido. Edificio Arco-Iris na Rua Taumaturgo, Teresópolis, tratar com porteiro. 18925 3600

TERESOPOLIS: — Vendo urgentissimo e diretamente linda fazendinha a 6 Kms. da cidade, ônibus à porta, com casa de campo, matas, várias nascentes, luz própria, com 161.445 m2 local maravilhoso e valorizadissimo. Preço excepcional de Cr$ ...... 1.100.000,00 com apenas Cr$ ...... 350.000,00 à vista e o resto 5 anos a 8% de juros. Tel. 52-8841 — Urgentissimo. 18926 3600

TERESÓPOLIS — Vende-se lotes com água encanada, a prazo, diretamente. Condução direta do Rio. — Informações 26-2685. 16728 3600

CASA DE CAMPO EM TERESOPOLIS — Vendo bela residencia recém-construida em centro de terreno ajardinado e em rua calçada e paralela à Av. Presidente Roosevelt, com grande living com recanto para refeições, jardim de inverno, com linda vista para o Golf Club, 3 bons quartos com armários embutidos, 2 banheiros com água quente e fria, cozinha com fogão Ultragás, dependencias para empregada, grande area de serviço e garage, c. armários embutidos, preço Cr$ 1.200.000,00 — com parte a vista e parte facilitada — Informações em Teresopolis — Parque Regadas, loja 33, tel. 2716, no Rio, Av. Erasmo Braga, 227, grupo 1015, telefone 52-0283. 69222 3600

TERESOPOLIS — Vendo 35.000 m2. (100 x 350) Bairro Cova da Onça, Rua Jabaraquara. A 2 minutos do centro de Teresópolis e a 900 metros da estrada Petrópolis-Teresópolis. Agua e luz. Meia encosta. No local procurar Sr. LINO e no Rio à noite pelo telefone 37-4813. 19981 3600

TERESOPOLIS — Atenção — Aptos. em Teresópolis, Edif. Eden — Vendem-se magníficos apartamentos construção de luxo, no Alto Teresópolis à Rua Jorge Lossio em frente ao Higino Palace Hotel, a poucos metros da Av. Oliveira Botelho. Preços a partir de Cr$ 400 mil, sendo 50 por cento facilitado durante a construção e o restante com bom financiamento. Apartamentos de 2 quartos grandes com armários embutidos; sala-living, com lareira, varanda, cozinha a gás, banheiro de côr, com box; grande qto. de empregada, áreas, etc. Informações e vendas diretamente com o proprietário incorporador, Dr. BERNARDO DAIN — Travessa Ouvidor, 7, 6.º andar, tel. 52-2500, ou ainda à Av. Rio Branco, 91 — 7.º andar — sala 4, telefone: 23-5783. Em Teresópolis — No local com o construtor, sr. Adriano. 79363 3600

TERESOPOLIS — Vendo apartamento mobiliado com gosto, sala, quarto, cozinha com fogão a gás e banheiro. A vista ou a prazo. Ver à Rua Rui Barbosa 209, apto. 304 — em frente à Prefeitura — Edificio Ruth com o porteiro. 29189 3600

TERESÓPOLIS — Em incorporação, já na 2.ª lage, no Ed. Salomé, rua Coari, junto à Prefeitura, vendem-se apartamentos com sala, living, quarto, banheiro e cozinha, sinal de Cr$ 13.750,00; durante as obras 15 prestações mensais de Cr$ 7.590,00; nas chaves Cr$ 16.500,00 e financiamento de 5 anos a Cr$ 3.293,00 mensais. Tratar com o proprietário, incorporador e construtor Ney Moreira, à Av. Feliciano Sodré 587. Informações no Rio, rua Assembléia 93, sala 504, tel. ..... 52-5854, de 13 às 16 horas. 21273 3600

Sítios e Fazendas

PATI DO ALFERES — Vendo área de 65.000mts. com água nascente — Preço Cr$ 1,80 o m2. Tratar com Alvaro Borges à Rua do Ouvidor, 128, loja. 3700 3700

VASSOURAS? — Vende-se nesta cidade, à 5 minutos da Estação uma casa com 2 quartos, 2 salas e demais dependencias. Preço 220 mil cruzeiros — Tratar com VITORIO — Rua Quitanda 97 — Telefone 23-5232. 29076 3700

Terrenos p/Veraneio

FAZENDA EM BEMPOSTA (parte alta) — Vende-se parte de ótima fazenda, com mais de 100 alqueires geométricos, magnificas estradas, gado, mata, pomar, tôda a aguada própria, lagos, luz e telefone da Light, etc. — Loteamento fácil 600 mts. de altitude, clima muito sêco. Informações tel. 25-5713. 27134 3800

CHACARA OCASIÃO — Negocio urgente — Vendo em Nova Iguaçu, Ponto Chic de esquina com 7.000 m2 a 1 quilometro da Pres. Dutra, tendo casa com 2 quartos, 2 salas, varanda, banheiro, cozinha, galinheiro, chiqueiro p| porcos acimentado; c| agua, luz, fôrça, área toda plantada — 45-2450 — MARIO. 28101 3800

SITIO RIO-PETROPOLIS — Vendo o mais lindo, à margem da estrada, com 10.000 m2, casa nova, duas varandas, grande piscina, garagem, motor Diesel, agua propria, dois rios, com agua de cachoeira, lago para marrecos lago para peixes, viveiro com passaros, todo plantado com muitas variedades de frutas. — Se V. S. deseja comprar um sitio, não perca tempo, venha ver esta maravilha. Facilito e aceito apartamento pequeno ou automovel como parte de pagamento. Ver e tratar com o proprietario, na Estrada Rio-Petropolis quilometro 25. Sitio Bonança. 28099 3800

VENDO terreno na Praia de Piedade (Magé) com 18.000 m2, area situada entre 2 loteamentos já em curso de venda e com 260 m de frente para a estrada de rodagem. Preço base: Cr$ 30,00 o m2. Condições: 200 mil cruzeiros à vista e o restante em 60 prestações ou a combinar. Tratar com o proprietario pelo Telefone 97 (Magé) diariamente entre 8 e 10 horas. 14712 3800

POR MOTIVO DE VIAGEM — Traspassa-se apartamento recentemente mobiliado composto de 3 quartos, sala ampla e dependências. Informações pelo tel. 57-8530. 4922 81

OPORTUNIDADE DE NEGÓCIO
MATO GROSSO — CUIABÁ

Vende-se uma gleba de 39.000 hectares de terras próprias para criação de gado e lavoura, na Sesmaria denominada SERRA AZUL OU MONJOLINHO, terreno respeitado em tôda a sua extensão e reconhecido pelo Estado, como propriedade legítima, que a admitiu a Registro, às fls. 183 a 186, do livro 3.º, de títulos de propriedades do município da Capital, achando-se a mesma extremada da parte que os proprietários da mencionada Sesmaria reservaram para si.

A gleba é cortada por diversos Ribeirões que descem da SERRA AZUL, todos de água permanente.

Os interessados queiram dirigir-se ao procurador dos proprietários, à Rua Barão de Melgaço n. 419, Cuiabá, Mato Grosso. 27008 91

LOJA — Avenida Rio Branco — Vende-se no Edifício Marquês do Herval (antigo Pálace Hotel) com 200 metros quadrados. Tratar no Banco Hipotecário Lar Brasileiro, à Rua do Ouvidor, 90 — 5.º andar. 7702 91

LOJA -- CENTRO

VENDE-SE em construção à Rua da Assembléia n. 45 — Construtora Duvivier S. A. — Rua Álvaro Alvim n. 31 - 8.º andar. 7893 91

TERRENO 2.º DISTRITO PETRÓPOLIS

Vende-se baratíssimo um com 450.000 m2, na Estrada de Contôrno de Petrópolis, Bonsucesso, distante um quilômetro da Estrada União e Indústria, serve para construção de casa de campo, granja ou para lotear. Tem muita água. Lugar aprazível e de grande valorização. Tratar com o proprietário, Rua Uruguaiana n. 55 - sala 924. Tel. 23-2927. 4962 91

TERRENO — ZONA INDUSTRIAL

Vende-se baratíssimo um com 23.000 m2 na Estrada do Cabuçu, entre a Estação de Austin e a Estrada Presidente Dutra, quilômetro 24, com desvio d aE. F. C. B., bitola larga. Serve para qualquer indústria, inclusive pesada. Tratar com o proprietário — Rua Uruguaiana, 55, sala 924. — Tel.: 23-2927. 4961 91

JACAREPAGUÁ

Vendo lotes residenciais com frente para as Ruas Parintins, Baronesa e Gastão Taveira, sendo dois de esquina, pronto para construção, com água, luz e condução ótima; Perto da Praça Seca. Preços a partir de Cr$ 280.000,00, sendo 30% de entrada e o restante a combinar. Ver e tratar domingo, das 15 às 18 horas, com Alvaro Borges, à Rua Baronesa n. 108 (botequim). Vendo também em conjunto, tôda a área que mede 2.290 m2. 66165 91

GRUPOS DE SALAS NO CENTRO

Vendem-se à Rua 1.º de Março n.º 39, alugadas sem contrato.

Tratar à Avenida Rio Branco, 151, 8.º andar ou pelo telefone: 42-6030. 14729 91

GRANDE LOJA — PETRÓPOLIS

Vendo, dentro da Av. 15 de Novembro, excelente ponto para qualquer espécie de comércio, entrega imediata, desocupada, preço Cr$ 985 mil, sendo 300 mil de entrada e o resto facilitado e financiado a longo prazo, aceito um carro pela parte financiada, e propostas para pagamento à vista. Ver e tratar diretamente com o proprietário, à Av. 15 de Novembro n. 41 - apto. 301 — Fone 2371 — Petrópolis. 7866 91

VENDE-SE

Prédios sitos à Rua General Bruce, 156/172 São Cristóvão já adaptados para Laboratório de Produtos Farmacêuticos medindo 1.296 m2. Favor telefonar para o Sr. Rubem 30-9850. 21252 91

ÓTIMO TERRENO
GÁVEA

Próximo ao Gávea Golf Club, vendemos, em ótimo local elevado, com deslumbrante vista para o mar, terreno com 665 m2. Preço: Cr$ 800.000,00, com Cr$ 300 mil de sinal e o restante a combinar. Melhores informações com a IMOBILIARIA LIF LTDA. Av. N. S. Copacabana, 661 — 2.º andar — Tel. 37-4635. Atendemos diàriamente, incl. domingos, até 20 hs. No centro: Rua 7 de Setembro, 66 — 12.º andar — sala 1206 — Tel. 22-9392. 8770 91

Residência em Petrópolis

Vende-se, na Praça da Liberdade, tradicional residência de verão, com 6 quartos, 5 salas, varandas, garage, dependências para empregados etc., localizada no centro de grande terreno e magnífica vista. Informações diretas com os proprietários nos telefones 25-2095 e 45-2258. 8712 91

VENDE-SE APARTAMENTO
Entrega imediata

Tem financiamento na Caixa Econômica — Quarto, sala, cozinha, banheiro com Box — Rua Belfort Roxo, 376 — Chaves Sr. Corrêa. 28082 91

APARTAMENTO COPACABANA — PÔSTO 6

Família mudando-se vende seu maravilhoso apartamento, área construida 260 m2, composto de grande hall de entrada, 2 enormes salões, jardim de inverno de mármore Carrara, 4 grandes dormitórios com ricos armários embutidos, 2 luxuosissimos banheiros, copa-cozinha de 60 m2, tôda azulejada, 2 quartos para empregadas sendo 1 duplo, grande área de serviço. Banheiro completo para empregadas e garagem com azulejos. Tôda pintura a óleo. Conservadissima. Preço para fazer negócio rápido Cr$ 1.950.000,00. Facilitando a metade. Tratar hoje pelo telefone 42-1188. 21231 91

TERRENO -- COMPRO

Zona residencial, com 20,00 x 45,00 no mínimo plano ou inclinação, que não demande muros de arrimo. Pago à vista, negócio direto. Zona: Gávea Golf, Bairro do Sotto, Gávea. — Av. Visconde de Albuquerque. Telefone para 32-8[illegible] 12829 91

MATO GROSSO

Vendo grande fazenda para criação e cultura, com 10.000 (dez mil) hectares, próximo à Cuiabá. Preços Cr$ 250,00 (duzentos e cinqüenta cruzeiros) o hectar. Planta e detalhes, à Rua Alvaro Alvim n. 21 - 13.º — s/ 1306, das 8 às 10 horas e 13 às 16. 21271 91

Bairro Jardim Visconde de Albuquerque

Vendo terreno com duas frentes, uma para Rua Apucarana e outra para Rua Codajaz, com 17,00 de frente e 34,00 de fundos. Melhor zona residencial e na melhor parte do bairro.

PREÇO CR$ 3.500.000,00

Tratar com Sr. João — Telefone 52-8137. 21296 91

LOJAS
JARDIM LARANJEIRAS

A Cia Têxtil Aliança Industrial vende para entrega imediata magníficas lojas com área de 80 a 105 m2. — Tratar à Av. Rio Branco n.º 151 — 8.º andar — Telefone 42-6030 — Ramal 8. 14727 91

CONSTRUÇÃO — REFORMA E PINTURA

Executamos com máxima perfeição e rapidez qualquer obra com pessoal especializado. Executamos planta para obra. Tel. 46-9171 Sr. Jorge. 16829 91

COPACABANA

Vende-se à Rua Carvalho de Mendonça n. 36, apto. 402, esquina com as Ruas Rodolfo Dantas e Carvalho de Mendonça, apartamento de luxo, constando de 2 salas conjugadas, 3 ótimos quartos, banheiro completo em côr, cozinha e copa, dependências de empregada, área com tanque e armários embutidos na cozinha e área. O apartamento está vazio. Tratar pelo tel. 22-0601. 13900 91

LOJA

Vendo à Rua Barão de Mesquita, 20 quase esquina com S. Francisco Xavier com 65 metros. Otimo ponto comércio. Tratar com Sr. Coelho no local pela manhã, ou pelo tel. 42-5762. 12679 91

Americano compra casa

Base 5 até 6.000.000,00 — Negócio urgente. Cartas para a portaria dêste jornal sob o n.º 21232. 21232 91

LOJA--CATETE
(ÓTIMA RENDA)

Vende-se à Rua Bento Ribeiro, 63-A. Ver no local e tratar com o proprietário, à Avenida Rio Branco, 143 - 2.º. 8740 91

Edifício VASSAL

no melhor ponto da cidade

Avenida Amaral Peixoto, 24

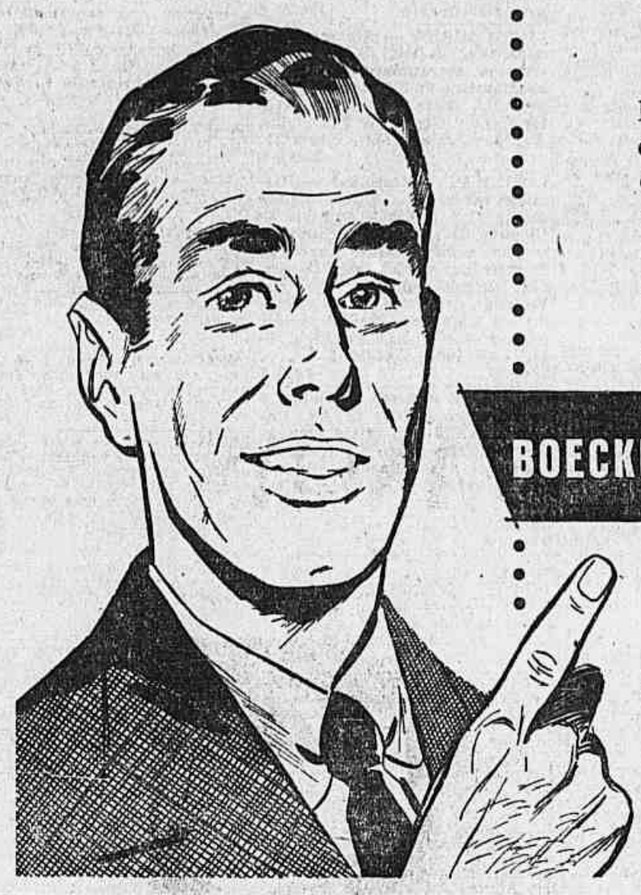

Se ainda não adquiriu o conjunto para seu escritório, faça-o agora mesmo, no melhor local da cidade.

Grande facilidade de pagamento ótimo emprêgo de capital

Preços a partir de Cr$ 175.000,00 com apenas Cr$ 3.000,00 de entrada e o restante em 72 prestações

O 2.º prédio com dependências próprias de condomínio.

Propriedade e Construção de

BOECKEL, GARZON & CIA. LTDA.

Informações e vendas exclusivas

AMAURY dos SANTOS

Avenida Amaral Peixoto, 35
6.º Andar - Conj. 608
Telef. 5365 - Niterói

Cabo Frio -- Terrenos de Praia -- Cabo Frio

Lotes com metragem mínimo de 600 mts. 2. Condução DENTRO da área. Luz. Prestações mensais de Cr$ 400,000 e Cr$ 500,00. Posse imediata pelo Dec.-Lei n.º 58 regulamentado pelo n.º 3079. Restam poucos lotes em situação privilegiada. Informações e vendas à rua México 98 — 7.º sala 707 — Telefone: 52-6381. 80739 91

Friburgo — Veraneio — Friburgo

Ocasião única. Lotes a partir de 700 mts. 2. Urbanização perfeita. Água — Luz — Telefone — Condução dentro da área — clima salubérrimo. Preços desde Cr$ 45.000,00 em prestações de Cr$ 400,00. Peça informações sem compromisso à rua México 98 — 7.º — sala 707 — Fone. 52-6381. 80740 91

ATENÇÃO ENGENHO DE DENTRO

Jardim Água Santa — Vendo em um dos recanto do D. F., próprio para fins de semana, clima superável ao de montanha, com ônibus direto ao Castelo. Preço a partir de 140 mil, entrada de 17 mil, prestação de 1.700,00. Tratar à Rua da Pátria n. 714, com Ferreira, tel. 49-1769, ônibus 202 e com sr. José, no fim da Rua Monteiro da Luz n. 948, diàriamente. Exclusive sábados e domingo, das 8 às 16 horas. 7874 91

RAMAL DE MANGARATIBA
IMOBILIARIA SÃO JOSÉ LTDA.

COMPRA — VENDE — TROCA

Av. Rio Branco, 18, 6.º Andar

Salas 601 e 602 — Tel. 23-5407

MANGARATIBA — CASA de 2 salas, 2 quartos, cozinha e banheiro, em terreno de 10 x 25 água e luz — Cr$ 180.000,00 a vista.

VILA GUITI — Conj. de Veraneio c/ casa residencial c/ living de 40 m2, 3 quartos, 2 banheiros e cozinha; Casa de Zelador e garagem sob o mar p/ 3 carros e barcos. Tôda mobiliada, inclusive refrigerador GE, c/ roupa de cama e mesa e pertences de cozinha. Terreno de 3.000 m2. Cr$ 1.150.000,00, facilitado.

RIBEIRA — TERRENO próximo da praia e da Parada Cr$ 35.000,00.

IBICUI — CASA pintada de novo c/ sala, saleta, 2 quartos, cozinha, banheiro, 2 varandas, junto da estação e da praia — Cr$ ..... 240.000,00. CASA de quarto, sala, banheiro e cozinha — Cr$ ..... 190.000,00 — TERRENOS, Cr$ .... 80.000,00 a escolher.

PRAIA BRAVA — CASA rústica c/ água e luz e grande terreno — Cr$ 85.000,00.

MURIQUI — CASA de sala, quarto, cozinha, banheiro e varanda, em terreno de 12 x 30, próxima da estação e da praia — Cr$ 170.000,00 — CASA de sala, 2 quartos cozinha, banheiro, quarto de empregada, mais um apartamento de grande quarto, podendo ser dividido em 2 peças e banheiro e cozinha c/ área — Cr$ 240.000,00. LOTES de terrenos desde Cr$ .... 65.000,00.

ITACURUSSA — CASA de 2 quartos, sala, cozinha e banheiro em bom terreno — Cr$ 260.000,00.

VILA GENY — ÓTIMA CASA próxima da praia e da estação — Cr$ 450.000,00. — TERRENOS desde Cr$ 80.000,00.

ITAGUAI — BAIRRO MONTE SERRAT lotes desde Cr$ 400,00 mensais e casas desde Cr$ ..... 89.000,00.

IMOBILIARIA SÃO JOSÉ LTDA.

COMPRA — VENDE — TROCA

CASAS E TERRENOS

Av. Rio Branco, 18, 6.º andar, salas 601 e 602 — Tel. 23-5407 13225 91

TERRENO

LEBLON — Vendo excelente terreno medindo 10 x 40, plano e pronto a receber construção. Ver à Rua Cupertino Durão junto e depois do n. 101 e a 50 metros da Av. Ataulfo de Paiva. Tratar à Av. Rio Branco n. 37 - sala 604. 29214 91

MARQUES DE VALENÇA - Vende-se boa casa, terreno 9 x 70, Rua Nilo Peçanha, saída para a Rua Padre Luna, centro comercial. E, uma chácara com 4 casas alugadas, boa e abundante água, distando 1 quilômetro do centro da cidade. Tratar à R. dos Mineiros, 73, ou, Niterói — Travessa Elzir Brandão, n. 10 — Santa Rosa. 17362 91

TERRENO EM ARARUAMA — Vende-se 3 grandes lotes na linda e turística cidade de Araruama, próximos à praia, com 700 m2, prontos a receber construção. Preço de ocasião por lote 30 mil Cr$. Marcar visitas ao local sem compromisso com o sr. Fernando à Alameda São Boaventura n. 213 ou pelos tels. 4639 ou 2.1965 — NITERÓI. 28030 91

MENDES — Vendo ótimo sitio, com bela casa, água própria, todo plantado, casa criados, boa estrada etc. — Miranda Sá. Av. Rio Branco 91, 10º. andar — Sala 14 — Tels. 23-3162 e 23-0462. 21245 91

CABO FRIO — Vendo otima casa perto da praia nova toda murada c/ quarto, sala, duas varandas, copa-cozinha, banheiro e pequeno quarto. Preço 400 mil cruzeiros — Tratar c/ Euclides Figueiredo à Rua Raul Veiga 16, ou com HIMBERE no IAPI. 20407 91

GRANDE OPORTUNIDADE

Vendo dois terrenos 12 por 30 ms. área 360 m2 cada, perto da praia de Itaipu. — Preço somente a vista, procurar a partir do dia 12 corrente com Sr. Araújo, na Avenida Presidente Vargas, 509, 20.º pavimento. 29198 91

COMPRO TERRENO
NA ZONA SUL
INCORPORAÇÃO

Tel. 46-9647 — Armando Mathias. 3969 91

TERRENO EM SÃO CONRADO

Vende-se com 1.300 m2, situado em lugar elevado com linda vista para o mar, com água e luz. Lugar de grande valorização. — Cr$ 500.000,00, com 40% financiados a longo prazo, sem juros. Telefone: 27-4279. 13926 91

PARQUE NACIONAL DO ITATIAIA

Vende-se lotes de terreno na mais pitoresca região do Itatiaia — Lago Azul — Telefone: 27-2716. 25002 91

BARRA DA TIJUCA

Vende-se magnífico terreno todo plano com 1.282 m2 de área, dando frente para a praça e rua asfaltada, com água encanada, etc, próximo ao Itanhangá, na estrada Jacarepaguá. — Local maravilhoso para boa residência. — Telefone: 32-6139. — Negócio urgente. 7919 91

SACO SÃO FRANCISCO - TERRENO

Vende-se à Av. Presidente Roosevelt (rua transversal à Praia Saco São Francisco) o n.º 98, área de 324m2, bom ponto construção para renda. Preço: Cr$ 400.000,00 à vista, aceita-se também como parte pagamento terreno em Petrópolis, Teresópolis ou Friburgo. Negócio direto. Tel. 7994, Niterói. 17227 91

COMPRO APARTAMENTO ZONA SUL

constando de um ou dois quartos, sala, banheiro social e de empregada, quarto de empregada, cozinha e área com tanque. Deu 250 mil cruzeiros à vista e o restante financiado. Propostas a Roberto pelo tel. 26-7661. 119 91

CASA VERANEIO — RODEIO

Vende-se com dois quartos, sala, cozinha, banheiro e duas varandas. Acabada de construir, luz e água, terreno de 470,00 m2, com 26 de frente, estrada calçada de Vasconcuras, próximo da entrada para Rodeio. Cr$ 250.000,00 com pequena entrada e o restante a longo prazo. — Telefone: 27-9787. 21319 91

PRÉDIO — 2 pavimentos

Vende-se constr. recente, próximo Grajaú. — Raul Cardoso, 28. 4986 91

AOS SRS. INCORPORADORES DE APARTAMENTOS NAS PRAIAS DO RIO DE JANEIRO

Escritório imobiliário estabelecido a longos anos em São Paulo, com sede própria, filiado a tôdas entidades imobiliárias, vendedora de apartamentos em construção.

ACEITARIA IN CUMBENCIA

na base de comissão, com exclusividade para São Paulo, de vender apartamentos nas praias do Rio de Janeiro, para firma construtora idônea, que possa entregar em prazo certo e preços sem reajuste, que tenha financiamento de 50%, mais ou menos, em prazo de 10 anos, mais ou menos. Dá e exige tôdas as informações de idoneidade. Escrever dando preços condições e todos detalhes, para

"IMOBILIARIA L. FRANCISCO" — Caixa Postal 6.304 (seis, três, zero, quatro) — São Paulo. 79883 91

DIVERSOS

LUSTRADOR — Armações empalhação, conserto de Móveis estofador. LAMARTINE encarrega-se, telefone 48-4352 — 38-6153. 7896 74

QUER LUSTRAR SEUS MOVEIS — De casa ou de escritorio/ Profissional honesto encarrega-se. Chamar Goulart, pelo telefone 49-7834. 10874 74

PINTURAS em geral. — Serviços garantidos, preços módicos. Snr. FRED. 57-0741. 27192 74

CONSERTO de Televisão — Oficina especializada — Edesio G. Figueiredo. R. Campos da Paz, 165, fone: 28-8132. 7828 74

QUER LUSTRAR seus móveis ou casa ou escritório: Profissional honesto encarrega-se — Chamar Goulart pelo tel. 49-7834. 82934 74

CASAL — Procura-se um casal para tomar conta de uma casa de residencial de pessoas de alto tratamento, no Estado do Rio — Tratar na Avenida Rainha Elizabeth n. 403, depois das 11 horas. 15783 74

CABELEIREIRA, manicura, limpeza da pele, atendo a clientes em minha residência na Av. N. S. de Copacabana e também ensino a profissão - mais informações pelo tel. 36-5445. 20397 74

ASSUNTOS IMOBILIARIOS — Especialista oferece-se Tabelião e Advogado com mais de 30 anos de prática de Cartório, exame e redação de escrituras e registros, tendo algum capital e dispondo de referências idôneas, quer dirigir ou associar-se. Dispõe de facilidades para colocação de imóveis urbanos e rurais em praças do interior. Cartas para 27.122 na portaria dêste jornal. Sucursal Copacabana. 27122 74

Hipotecas

A JUROS — Sob hipoteca de prédios podendo liquidar antes do vencimento, adianto dinheiro para regulamentação e documentos. Tambem compro e vendo predios, apartamentos e terrenos. — Tratar com S. BOSELLI na Praça Pio X, 78, sala 807, em frente à Igreja da Candelaria — 8,30 as 11 e 13,30 as 17 horas.

A JUROS MINIMOS empresto sob hipoteca de prédios, mesmo em construção adianto dinheiro para certidões, solução rápida. Tratar na Av. Pres. Vargas, 290, sala 815, com A. Morais. 23266 92

PARTICULAR — Empresto .... Cr$ 400.000,00 em uma ou duas hipotecas de prédios mesmo em final de construção. Juros de lei. Tel. 23-3870. 23267 92

Cr$ 200 mil — Empresta-se sôbre uma hipoteca. Tratar com Lopes. Tel..... 42-0919. 228123 92

Cr$ 1.300.000,00 empresta-se sôbre uma hipoteca, pode ser sôbre edifício em terminação de construção. — Tratar com Lopes tel. 42-0919. 28124 92

Compra e vendas de casas comerciais

PÔSTO DE GASOLINA

Vende-se no Estado do Rio, próximo à Praça Mauá, em centro comercial, com bom movimento, borracheiro e boxes. Seção de peças. Boas instalações. Ótimo contrato. Base Cr$ 1.500.000,00. Telefone 29-2136, à noite, para Olavo ou carta para 28137 na portaria dêste jornal. 28137 90

Lojinha em Copacabana

Vende-se linda bomboniere, com bom stock, bom movimento diário, instalações novas e modernas, no melhor ponto de Copacabana, bem próximo à praia. Preço Cr$ 220.000,00, com 50% facilitados. A loja pode-se adaptar para o ramo de comestiveis e bebidas finas. Tratar diàriamente, das 9 às 14 horas — Fone 37-7931. 27322 90

Bar - Restaurante

Vende-se ótimo bar restaurante de luxo no Pôsto 6 junto à Av. Atlântica, com féria de Cr$ 300.000,00. Preço Cr$ .... 2.000.000,00 com metade à vista. Contrato de 5 anos. Tratar com Góes. Tels. 52-1590 ou 42-7023, domingo. 28158 90

AÇOUGUE — Zona Sul — Aceitamos sócio para montar — Ótimo local e ambiente de luxo — Base Cr$ 300.000,00 em 60 dias. Marcar hora pelo telefone ..... 22-6187 sr. Afonso. 7924 90

MERCADINHO — Oportunidade — Zona Sul — Passamos contrato de boxs (10 anos) prestando-se para vários ramos de negócios. Ambiente fino tipo "magazin" — Aluguel desde dois mil cruzeiros. Ver rua Visconde de Pirajá 68 — Em frente à Pça. General Osorio e tratar na Predial Paulo Afonso. Av. Nilo Peçanha 12-10.º S/1006 — 52-0961 — 42-3293.

PEQUENO "MERCADINHO"

Otimo ponto, vende-se ou admite-se um sócio. Tratar à Rua São José, 50, 3.º, sala 302, com Américo.

SÓCIO -- AÇOUGUE

Açougue — Zona Sul. Aceitamos sócio para montar. Ótimo local e ambiente de luxo. Base: Cr$ 300.000,00 em 60 dias. Marcar hora pelo tel. 22-6187, sr. Afonso. 7925 90

CONFEITARIA — Por motivo de viagem passa-se confeitaria do Mercadinho Azul Av. N. S. Copacabana 791, contrato novo. Aluguel Cr$ 6 mil. Ver e tratar na mesma com o sr. Orlando. 27150 90

VENDE-SE um grande Restaurante no Distrito Federal com 12 geladeiras, Fábrica de gêlo, 35 mesas no salão e 30 nas varandas. Preço Cr$ 800 mil. Telefonar 57-3985. Tratar segunda-feira. 27146 90

ESTRADA PRESIDENTE DUTRA

Pôsto de gasolina e Restaurante situado em Itatiaia de frente para a estrada Presidente Dutra em terreno de 1.350,00 m2. e para entrega desocupado. Preço Cr$ 470.000,00 c/ parte facilitada. CIVIA — Trav. do Ouvidor, 17 — (Sec. de Vendas, 2.º andar). Tel.: 52-8166 de 8,30 às 18,00 horas. 79682 90

FARMACIA
QUER VENDER OU COMPRAR? VISITE
MINERVINO
PRESIDENTE VARGAS 529-S/1307

BAR AMERICANO -- RESTAURANTE -- BOITE

Vendo o mais bonito do Brasil, no ponto mais pitoresco da zona Sul, em pleno coração de São Conrado, em terreno de esquina, com área de 1.810 m2. Construção nova, estilo moderno, instalações de luxo, refrigeração, móveis e utensílios, pronto para funcionar. Valor da venda inclusive o imóvel, Cr$ 15.000.000,00. Aluga, também, c/ contrato de 5 anos, sendo o valor das instalações na base de Cr$ 5.000.000,00. Tratar com o sr. Moacyr, à Rua do Matoso n. 26 — Praça da Bandeira. 14491 96

Animais

COCKER — Spaniel Inglês — Vende-se um casal lindissimo de 3 meses já vacinado e registrados no B. K. C. Preço 3.500,00, respectivamente 4.500,00. Tel.: 47-5145 Av. Atlantica 3136 apto. 1101. 29080 63

POINTER DE FINA LINHAGEM — Vendem-se filhotes com 2 meses, reprodutores campeões e importados da Inglaterra — Tel. 45-1953. 17334 63

BOXER — Filhote macho com 6 meses, pedigree RG-BKC — Pais importados — Vende-se por Cr$ 4.000 — Rua Maria Eugenia 75, c/1 — Telefone 26-2626. 21363 63

PEQUINESES

Coronation Kennels vende nova ninhada de pais importados, filhos de campeões ingleses. — Desembargador Alfredo Russel, 183 - 102 — Leblon. 12801 63

LOCAÇÃO DE CASAS E APARTAMENTOS

Centro

PROCURA-SE NO CENTRO escritorio de duas salas com telefone. Favor escrever para portaria deste jornal sob n.º 7867. 7867 1

ALUGAM-SE no "Ed. Marques de Herval" a Avenida Rio Branco 185 os aptos. 1410 e 1411 de frente. — Tel.: 37-7485. 27019 1

ED. MARQUES DE HERVAL apto. 523 - Saleta, sala, banh. Kitch. Cr$ 5.500,00. Administradora Nacional - Av. Pres. Ant. Carlos 615, 2º pav. Tel. 42-1314. 7943 1

ED. MARQUÊS DE HERVAL apto. 1510 — Frente para Av. Rio Branco - saleta, sala, banh., Kitch. Cr$ .... 5.500,00. Administradora Nacional. - Av. Pres. Ant. Carlos 615, 2º pav. Tel. 42-1314 das 9 às 12 e das 14 às 17 hs. 7941 1

BAIRRO FATIMA — Rua Cardeal D. Sebastião Leme 93 - Magnifico apto. de frente, sala, quarto, banh. completo, cozinha ampla c| fogão de 4 bôcas, area serviço. Agua em abundancia, Cr$ 3.800,00. Chaves c| zelador. Administradora Nacional. Av. Pres. Ant. Carlos 615, 2º pav. Tel. 42-1314. 7942 1

CENTRO — Sala com tel.: no Ed. Intercap R. Assembleia 93. Aceita-se proposta para comercio ou industria. Inf.: 37-4685. Depois das 18 horas. 7881 1

PASSA-SE conjunto de 3 salinhas, bem mobiliado e com telefone, proprio para medico ou escritório. Trata-se Edifício "A Noite" sala 613 das 9 às 12 diàriamente. Não se atende pelo telefone. 14658 1

ALUGA-SE — bons quartos com pensão em residencia familiar a 10 minutos do Largo da Carioca, na Rua Teresina n. 29 Tel 42-5090- bonde Paula-Mattos. Em Santa Teresa. 8676 1

ALUGA-SE — Escritorio mobiliado e telefone na Graça Aranha. Tel 42-2638. 4944 1

CENTRO — -Alugamos ótimos aptos. 215, 216, 403, 404 e 411 á Av. Rio Branco, 185, com sala, qto., banheiro e Kitchnette. Chaves no local c/o sr. Henrique. Primeira locação. Tratar Banco Irmãos Guimarães S.A. Adm. Bens R. Quitanda, 80 — Tel. 52-4165. 21358 1

PARA ESCRITORIO OU RESIDENCIA — Alugam-se dois apartamentos sendo um na Av. Rio Branco (Ed. Marquês de Herval) e outro na Av. Almirante Barroso (Ed. Capital), contendo cada um; saleta e sala, quarto de banho completo e cozinha. Tratar pelo telefone 43-3994, com MAURO PEREIRA. 29083 1

CENTRO — Aluga-se o apto. 204 do Ed. Santa Marta, rua Cardeal D. Sebastião Leme 33, bairro de Fátima, 1a. locação — Informações com o zelador, no local. 27142 1

EDIFICIO MARQUES DO HERVAL — Av. Rio Branco n. 185, aluga-se apto., 9.º andar, telefonar 47-1816 ou 52-1382 — Preço Cr$ 5.400,00. 27221 1

CENTRO — Aluga-se a Av. Presidente Vargas n. 2007, no 21.º andar, o apto. n. 2.108 recentemente pintado composto de sala, 2 quartos, cozinha e banheiro completos, varanda, corredor interno aproveitavel, janelas largas, descortinando linda vista para o lado da Zona Sul, Preço — Cr$ 6.000,00 — Tratar com Alencar & Cia. — Av. Marechal Floriano, 10 — 1.º andar. 17436 1

CENTRO — Alugamos no Edificio Marques de Herval (antigo Palace Hotel), com frente para Av. Almirante Barroso, conjunto de saleta, sala, banheiro e kitchnete, area util de 68 m2, para escritorio — Aluguel: Cr$ 10 mil mensais — Visitas a combinar previamente — Imobiliaria Lemos Ltda. — Av. Nilo Peçanha 26 7.º andar, sala 702 — Tel.: 22-2483 (504). 17434 1

CENTRO — Rua da Quitanda 30 — 5.º pavimento. Alugamos magnificas salas para escritorio, com banheiro privativo e kitch. em primeira locação. Ver no local com o porteiro e tratar na Empresa Brasileira de Administração Ltda. a rua da Quitanda 47, 3.º andar, salas 1 a 4. Tel.: 22-5827. 29222 1

LAPA — Aluga-se com fiador o apto. 515 e 518 da rua Taylor, 31 com qto. sala conjugado, banheiro e kitch. — Chaves c| o porteiro. Tratar na Riopólis Imobiliaria S|A. a Av. Rio Branco 277 — 8.º grupos 809 e 810. 28170 1

SALAS PARA ESCRITORIO — Alugam-se salas proximo ao centro bancario. Rua Teofilo Otoni n.º 15, esquina 1.º de Março. Ver e tratar no 12.º pavimento sala 1204. Informações pelos telefones 43-5341 e 43-9469. 8747 1

CENTRO — Aluga-se a Av. Rio Branco 185 os aptos. 201 e 202 de frente com saleta, quarto, banhiro e kitchnete. Ver no local com o sr. Aristides das 9 as 11 horas e tratar na rua Debret 23 — 11.º andar s| .... 1111|15 — Tel.: 42-8271 sr. Maury. 82008 1

CENTRO — Aluga-se o grupo 1.006 do Edificio à rua México n. 148, com 57 metros quadrados, com banheiro privativo. Salas de frente. Aluguel Cr$ 10.000,00. Chaves no local, com o porteiro, sr. Ary. Tratar na Administradora Duvivier S.A. Rua Álvaro Alvim n.º 31-8.º andar. 8761 1

CENTRO — Alugamos ótimo conjunto de loja e sobreloja á rua Ubaldino do Amaral, 49 com areas respectivamente de 118 e 79 m2. - Chaves no local, 1a. locação. Tratar Banco Irmãos Guimarães S. A. - Adm. Bens r. Quitanda, 80 - tel 52-4165 21359 1

CENTRO — Alugamos o ap. 1601 á av. Rio Branc 185, em 1a. locação c/ sala, qto., banheiro e kitchnette. Chaves e Tratar Banco Irmãos Guimarães S. A. - Adm. Bens R. Quitanda, 80 - tel. 52-4165 21357 1

CENTRO — Alugamos magnífico andar á av. Presidente Vargas, 309 - 15º pavimento, próprio para escritório de grande companhia. Chaves c/ o sr. Messias Zelador. Tratar Banco Irmãos Guimarães S. A. - Adm. Bens - R. Quitanda, 80 - tel. 52-4165 21353 1

CENTRO — Alugamos os aptº 1621 e 1622 á av. Rio Branco, 185, em 1a. locação c/ sala quarto, banheiro e kitchnette. Chaves e Tratar Banco Irmãos Gumarães S. A. - Adm. Bens - Rua Quitanda, 80 - tel. 52-4165 21355 1

CENTRO — Alugamos o aptº 1315 a av. Rio Branco, 185, em 1a locação, c/ sala, quarto, banheiro e kitchnette. Chaves e tratar Banco Irmãos Guimarães S. A. - Adm. Bens R. Quitanda, 80 - tel. 52-4165 21354 1

CENTRO — Aluga-se para comércio sala 2111 á av. Alte. Barros, 6 com sala, banheiro e kitchnette. Chaves c/ o zelador. Primeira locação: tratar Banco Irmãos Guimarães S.A. - Adm. Bens, R. da Quitanda, 80 - tel. 52-4165 21352 1

CENTRO — Aluga-se o aptº 1617 á av. Rio Brando, 185 c/ sala, qto. banheiro e kitchnette. Primeira locação. Chaves c/ o porteiro snr. Barbosa Tratar Banco Irmãos Guimarães - Ad Bens - Rua Qutanda, 80 - tel. 52-4165. 21342 1

ESCRITORIO — Aluga-se parte de escritório bem instalado à Rua São José n 9. - Grupo 902 (Esquina de Av. Rio Branco), com ou sem moveis com direito a telefone. Informações pelo telefone 52-0887. 17468 1

CENTRO — Aluga-se por Cr$ 6.600,00 o grupo de salas nºs. 613 e 614, com sanitária, no Edificio Darke, na Av. 13 de Maio 23 7º andar. Chaves na sala 604. Tratar na Auxiliadora Predial S.A. Trav. de Ouvidor, 32 2º andar das 12 às 17 horas. tel: 52-5007

ALUGA-SE 1 ou 2 salas na Cinelândia, R. Alvaro Alvim, para aula ou escritório, uma de 25 m2., outra de 35 m2. e ainda um depósito. Informações com Prop. Tel. 27-8267 de 8 às 14 horas nos dias úteis e 45-1651 nos demais. 21293 1

Urca

BOTAFOGO -- Aluga-se uma bela loja à rua Voluntários da Pátria n.º 374-A. Lugar de grande futuro e valorização. Faz-se contrato de 5 anos. Ver e tratar na loja ao lado n.º 374-B com o proprietário. 4960 4

HUMAITA - Aluga-se o apt. 808 em 1a. locação à rua Humaitá, 229, c/sala, 2qtos, cozinha, hall, banheiro, cozinha, dep.de empregada e j.inverno. Chaves c/o zelador. Tratar Banco Irmãos Guimarães S.A.-Adm Bens R. Quitanda, 80— Tel. 52-4165. 21347 4

BOTAFOGO -Aluga-se o apartamento 701 da Rua Marquês de Abrantes n. 152 com 1 salão, 3 quartos, cozinha, banheiro, armários embutidos, dependências de empregada e garage. chaves com o porteiro Aluguel: Cr$. 8.500,00. Tratar na Auxiliadora Predial S/A. Trav. do Ouvidor, 32 2º andar das 12 às 17 horas. Tel. 52-5007. 8688 4

URCA - Aluga-se o imóvel à Rua Candido Gafré, 19 - constando, de, Andar terreo: 2 salas, 1 quarto, copa, cozinha, banheiro de empregada e varanda; 2º andar: terraço coberto Quintal e garage com 2 quartos. Chaves no 11 da mesma rua com o encarregado. Tratar na Auxiliadora Predial S/A Trav. do Ouvidor, 32 2º andar das 12 às 17 horas. Tel........ 52-5007. 8686 4

BOTAFOGO - Aluga-se o apt. 303 da Rua Marechal Francisco de Moura, 57, com sala, 2 quartos, cozinha banheiro e dependencias de empregada. Chaves com o encarregado. Tratar na Auxiliadora Predial S/A. Trav. do Ouvidor, 32 2º andar das 12 às 17 horas. TEL. 52-5007 8687 4

ALUGO - para familia de tratamento, confortavel casa com 4 salas, copa, cozinha, 5 qts, banheiro, depcia. empr., jardim, quintal e anexo peq. apartamento com 2 qts, sala, banheiro e kit. Aluga-se com ou sem o apartamento Tel. 26-7922. Botafogo. 28097 4

BOTAFOGO — Rua Paulo Barreto 85 — Apto. 301 — Alugamos otimo apartamento com sala, 3 grandes quartos, armarios embutidos, 2 banheiros sociais, em cor, cozinha, area com tanque e dependencias de empregadas. Ver no local com o porteiro e tratar na Empresa Brasileira de Administração Ltda. a rua dá Quitanda 47 — 3.º andar, salas 1 a 4. Tel.: 22-5827. 29225 4

Catete

ALUGA-SE ótima loja com 44 m2 com sanitário à Rua Bento Lisboa, n. 97, ver no local e tratar com "ACIR" ADMINISTRAÇÃO, COMÉRCIO, INDÚSTRIA E REPRESENTAÇÕES LIMITADA. Av. Presidente Antônio Carlos, 615 sala 402-A — Tel........ 32-9738 e 52-5320. 14734 5

CATETE - Aluga-se em prédio novo apartamento de frente com entrada sala, quarto, varanda, banheiro e cozinha. Aluguel Cr$. 4.200,00. Ver à R. Bento Lisboa 10 bloco Tavares Bastos, com o zelador Sr. Antonio. 17469 5

CATETE — Rua Bento Lisboa 108 — Loja-A. Alugamos otima loja em ponto comercial. Ver no local e tratar na Empresa Brasileira de Administração Ltda. a rua da Quitanda 47 — 3.º andar, salas 1 a 4. Tel.: 22-5827. 29223 5

Copacabana e Leme

COPACABANA - Aluga-se ótimo apartamento, um por andar constando de: grande varanda, 3 salões, biblioteca, grande hall de marmore, 2 salas, 4 bons quartos, 2 banheiros sociais em marmore, armários embutidos, copa cozinha, grande área de serviço, banheiro de empregada, 2 quartos, de empregada e garage. Ver à Av. Atlantica, 2780, ap. 601 Chaves com o porteiro. Tratar na AUXILIADORA PREDIAL S. A. Trav. do Ouvidor, 32, 2. andar, das 12 às 17 horas, tel. 52-5007. 8701 8

COPACABANA Aluga-se o apto. 301 da Praça Eugênio Jardim, 22, com hall, um grande salão de 50 m2, 1 quarto com armários embutidos, e banheiro na frente e na parte dos fundos: 2 bons quartos, c. armários embutidos e banheiro, sala de almoço, copa, cozinha, ótima despensa, dependencias de empregada completas com vaga na garage. O apartamento ocupa todo o andar. Chaves com o porteiro. Tratar na AUXILIADORA PREDIAL S. A. Trav. do Ouvidor 32, 2. andar, das 12 às 17 horas. Tel. 52-5007. 8700 8

COPACABANA Aluga-se ótimo apartamento mobiliado, à Av. N. S. de Copacabana, 99, ap. 401, com entrada, sala, 3 quartos, cozinha, banheiro e dependencias de empregada Ver no local: Tratar na AUXILIADORA PREDIAL S. A. Trav. do Ouvidor, 32, 2. andar das 12 às 17 horas, tel. 52-5007. 8658 8

COPACABANA Aluga-se o apto. 102 da Rua Raul Pompéia, 65, com sala, quarto, sala de jantar, cozinha, banheiro completo, banheiro e W.C. de empregada com entrada independente. Aluguel Cr$ 4.500,00. Ver no local. Tratar na AUXILIADORA PREDIAL S. A. Trav. do Ouvidor, 32, 2. andar, das 12 às 17 horas Tel. 52-5007. 8696 8

ALUGA-SE à rua Rodolfo Dantas 16, ao lado do Copacabana Palace Hotel, ótimo apartamento de frente com 3 amplos quartos, 2 banheiros sociais, esplêndido "living", grande varanda com vista para o mar, cozinha, quarto de empregado e garagem. Telefone 47-1049 com sr. Luiz ou no local com o porteiro. 17430 8

COPACABANA — Alugamos apartamento duplex com 3 quartos, 2 banhr 3 salões, jardim inv. terraços e dep. Tratar na Agencia Anglo-Americana rua Mexico 148 sala 804, Tel.: 42-2482 a partir de 10 até 6 horas. 15824 8

COPACABANA — Posto 6 — Alugamos apto. mobil. com telef. gelad. com 3 quartos, 2 salas, jardim inv. e dep. Tratar na Agencia Anglo-Americana, Rua México, 148, sala 804. Tel. 42-2482, Entre 10 e 6 horas. 15828 8

COPACABANA — Alugamos apto. luxuosamente mobil. com 2 quartos com armarios embut. 1 sala ampla, jardim inv. e dep. Tratar na Agencia Anglo-Americana rua Mexico 148 s|804. Tel.: 42-2482, entre 10-6 horas. 15823 8

COPACABANA — Alugamos apto. de alto luxo mobiliado com telefone, geladeira, serve para Diplomata, com 4 quartos, com armarios embutidos, 2 banheiros, 2 salões amplos, jardim inverno, etc. — Tratar na Agência Anglo-Americana, rua México 148 — sala 804 — Tel. 42-2482, entre 10 e 6 horas. 15829 8

COPACABANA — Alugamos apto. de alto luxo, serve para Diplomata com telefone, 4 quartos amplos, com armários embutidos, 3 salões, 3 banheiros, 3 quartos para empregados, cozinha, gr. terraço — Tratar na Agência Anglo-Americana, rua México 148, sala 804 — Tel. 42-2482, entre 10 e 6 horas. 15822 8

COPACABANA — Rua Republica do Perú, 238 ap. 302 - Alugamos de frente com saleta, sala, 2 quartos, 2 varandas, banheiro, cozinha, quarto e banheiro de empregada, área com tanque envidraçada. Com geladeira. Chaves com porteiro. Tratar no Banco Irmãos Guimarães S. A., Av. Copacabana, 1362 sobre-loja. 21360 8

COPACABANA — Aluga-se o ap. 801 à rua Ministro Viveiros de Castro, 41, com sala, saleta, 3 quartos, cozinha, banheiro social e de empregad. qto. de empregada e área c. tanque. Chaves c. o zelador. Tratar Banco Irmãos Guimarães S. A. - Adm. Bens R. Quitanda, 80 tel. 52-4165 21362 8

BAIRRO PEIXOTO — Aluga-se o ap 202 à rua Maestro Francisco Braga, 350, com sala, quarto, banheiro completo, e kit. Chaves c. o zelador. Tratar Banco Irmãos Guimarães S. A. Adm. Bens R. Quitanda, 80 Tel. 52-4165. 21348 8

COPACABANA — Aluga-se em 1a. locação o ap. 304 à av. N. S. Copacabana, 1003, com sala quarto, cozinha e banheiro. Chaves com o zelador. Tratar Banco Irmãos Guimarães S.A. - Adm. Bens R. Quitanda, 80, tel. 52-4165 21344 8

COPACABANA - -Aluga-se o ap. 704 da rua Felipe de Oliveira, 4, c. saleta, sala, quarto, banheiro e cozinha. Chaves c. o Zelador. Tratar Banco Irmãos Guimarães - Adm. Bens - rua da Quitanda, 80 - tel. 52-4165. 21341 8

COPACABANA — Aluga-se o ap. 1102 à rua Barata Ribeiro, 185, com sala, quarto, banheiro e kitchnette. Chaves c. o zelador. Tratar Banco Irmãos Guimarães S.A. - Adm. Bens R. Quitanda, 80 - tel. 52-4165 21348 8

COPACABANA — Aluga-se à rua República do Peru n.º 193 amplo e confortável apto. no 6.º andar n.º 61 todo mobiliado com 4 quartos, 3 salas, 2 banheiros, geladeira dependência de empregada, água quente central e garagem; tratar no local com Domingos diàriamente. 29050 8

COPACABANA — Alugo em Copacabana, em hotel de luxo e com serviços correspondentes, amplo apartamento mobiliado de 2 quartos, sala, saleta e banheiro. Tratar Lazary Guedes & Cia. Ltda. Av. Rio Branco, 114-8.º sala 84. 28114 8

LOJINHAS — Zona Sul — Passamos contrato — Aluguel de sòmente Cr$ 2.000,00 mensais — 10 anos de contrato. Prestando-se para vários ramos. Exposição de mercadorias ou varejo de vendas. Ótimas condições. Ver rua Visconde de Pirajá 68 — Ipanema e tratar na Predial Paulo Afonso — Av. Nilo Peçanha 12-10.º — S/1006 — 42-3293 — 52-0961. 7923 8

ALUGA-SE a partir de julho, o apartamento n.º 601 da Av. Copacabana 719 com saleta, um salão, 3 quartos sendo 2 conjugados e demais dependências. Aluguel Cr$ 10.000,00. Não se atende telefone. 21290 8

GARAGEM — Aluga-se uma vaga a Rua Siqueira Campos 33 — Copacabana. Tratar no apartamento 601 — Tel.: 37-7997. 21400 8

ALUGA-SE o apartamento de frente n. 507 a rua Carvalho de Mendonça 29 todo arejado e claro. Cr$ ...... 3.600,00 por mes. Tel.: 27-5314. 28163 8

COPACABANA — Rua Aires Saldanha 25 apto. 602. Alugamos magnifico apartamento mobiliado com grande varanda envidraçada, 2 salas, escritorio, 3 quartos, 2 banheiros, cozinha e demais dependencias. Tratar na Empresa Brasileira de Administração Ltda. a rua da Quitanda 47, 3.º andar, salas 1 a 4. Tel.: 22-5827. 29227 8

COPACABANA — Alugamos apto. de saleta e quarto, banheiro e kitchnete. Rua Julio de Castilhos, 40 apto. 501. Aluguel Cr$ 3.500,00. Chaves c| o porteiro .Tratar na Imobiliaria Lemos Ltda. a av. Nilo Peçanha 26, sala 702. Tel.: 22-2483. 17435 8

COPACABANA. — Aluga-se apto. de frente a Av. Prado Jr. 181 apto. 1101 com 1 grande sala, 3 quartos espaçosos, depend. empr. garagem etc. por Cr$ 10 mil. Chaves com o porteiro. Tratar na Imobiliaria Lemos Ltda. Av. Nilo Peçanha 26 s|702. Tel.: .. 22-2483 (520). 17432 8

COPACABANA — Aluga-se magnifico apartamento, mobiliado com tres quartos, 3 salas, jardim de inverno, copa, cozinha, 2 banheiros sociais, 2 quartos e banheiro de empregados, garagem. Tratar pelo telefone: ... 42-7932. 17429 8

COPACABANA — Aluga-se apartamento de frente com 3 quartos, grande sala, cozinha, banheiro dependencias de empregada. E' todo pintado a oleo com armarios embutidos em todos os quartos. Tem direito a garage. Rua Barata Ribeiro 141 apto. 401, Aluguel Cr$ 7 mil (Sete mil cruzeiros). Ver no local com o porteiro. Informações pelo tel.: 45-3859. 28205 8

COPACABALNA — Aluga-se a Av. Prado Junior 120 apto. 804, de frente 1 quarto, sala, banheiro, cozinha com fogão de tres bocas e corredor atapetado. Ver no local (chaves com o porteiro) e tratar na rua Debret 23 — 11.º andar s|1111|15 — Tel.: 42-8271 sr. Maury. 82010 8

COPACABANA — Rua Sá Ferreira 214 apto. 101 — Alugamos completamente mobiliado, saleta, sala, 2 qtos. jardim etc. Ver no local das 9 as 11 horas. Tratar na Financial Administradora S. A. rua Assembleia 104 sala 515. Tel.: 42-7645. 8745 8

COPACABANA — Alugamos o apartamento 416 da Rua Domingos Ferreira, 123, c quarto, sala, cozinha, banheiro, chaves na portaria, tratar na E.U.C.I. Av. Erasmo Braga, 227, 3.º andar telefone 42-1077. 28055 8

COPACABANA. Alugamos os apartamentos 606 e 706, na Av. N. S. Copacabana, 1.003, c. quarto, sala, cozinha e banheiro, chaves na portaria c. snr. Cabral, tratar na E.U.C.I. Av. Erasmo Braga, 227, 3.º andar, salas 305/7, telefone 42-1077. 28084 8

ALUGA-SE — Pôsto 6 — Em andar alto e ambiente socegado, ótimo quarto mobiliado (com café) a senhor de fino trato, inf. 27-7324. 17442 8

ALUGA-SE a casa n. IV da Rua Bulhões de Carvalho, 460, de dois pavim., duas salas, quatro quartos e mais dependencias. Aluguel mensal Cr$ 8.500,00. contrato de dois anos com fiador idôneo. Pode ser vista das 10 às 12 e das 14 às 16 horas. 21256 8

ALUGA-SE o apto. 1.110 da Rua Paula Freitas, 19. com quarto e sala separadas, banheiro e kit. Aluguel Cr$ 4.500,00 chaves com o porteiro. Tratar na CASA BANCARIA MORAES MASSET, Av. Erasmo Braga, 277, s. 111. Tel. 22-7079. 21283 8

COPACABANA — Aluga-se o apto. 201 da Rua Barata Ribeiro, 62, com sala, 3 quartos, cozinha, banheiro, garage e dependencias de empregada. Chaves com o porteiro. Tratar na AUXILIADORA PREDIAL S/A. Trav. Ouvidor, 32, 2.º andar, das 12 às 17 horas. Tel. 52-5007. 8699 8

BAIRRO PEIXOTO — Aluga-se o apto. 303 da Rua Décio Vilares, 6 com sala e quarto separados, banheiro e cozinha. Ver no local. — Tratar na AUXILIADORA PREDIAL S.A. Trav. do Ouvidor, 32, 2.º andar das 12 às 17 horas. Tel. 52-5007. 8691 8

COPACABANA — Aluga-se o apto. 802 de frente, à Rua Barata Ribeiro, 292, com sala e quarto com 20m2 cada peça, banheiro completo, cozinha, área c. tanque, decorado e todo encortinado. Ver no local. Tratar na AUXILIADORA PREDIAL S. A. Trav. do Ouvidor, 32, 2.º andar das 12 às 17 horas, tel. 52-5007. 8657 8

ALUGA-SE um apartamento com uma sala, 2 quartos, uma varanda, banheiro completo, cozinha e área com tanque, em primeira locação a Travessa Marieta 51 casa 4. Tratase no Armazem Loanda a Rua Padre Miguelino 4, Largo de Catumbi. 12818 8

LEME — Apart. mob. com telef. e geladeira, tendo salão, 3 quartos, e mais deps. Luz e gás ligado — Ver diariamente, das 9 h às 18 h à Rua Gustavo Sampaio, 662, ap. 604. aluga-se. 28129 8

COPACABANA — Aluga-se apartamento novo, 1a. locação, de frente, com uma sala, 2 quartos, banheiro, cozinha, deps. completas empregada, à Rua Barata Ribeiro, 503, ap. 802. Aluguel 7.000 cruzeiros, exige-se fiador e referencias. Ver e tratar no local, sábado, domingo e 2a. feira, das 14 até 17 horas. 13910 8

COPACABANA — Aluga-se apartamento lateral, com uma sala, 2 quartos, banheiro - empregada, à Praça Serzedelo Corrêa, Rua Siqueira Campos 33 ap. 803. Aluguel 6.000 cruzeiros, exige-se fiador e referencias — Ver e tratar no local, sábado, domingo e 2a. feira, das 14 até 17 horas. 13911 8

ALUGA-SE quarto tipo apartamento com saleta, banheiro e kitchinete mobiliado com roupa de cama arrumadeira, café pela manhã, telefone tambem tem entrada independente — A um senhor ou casal que trabalhe fora. Aluguel casal Cr$ 5.000,00. Tel. 37-9538. 7920 8

PEQUENO APTO. MOBILIADO — Aluga-se para casal tratamento, 3 a 6 meses, esq. Av. Atlantica, 12.º andar, excepcional vista para o mar, acabado pintar a óleo, decoração moderna; hall, qto. e sala conjugados, mas separados por original divisão, colchão de molas, amplo armário embutido, banheiro completo, pequena cozinha, fogão três bocas e forno, geladeira 7 pés. banheiro independente para empregada. Preço Cr$ 7.000,00. Telefone 57-5100. 7870 8

GARAGE — Posto 2 — Aluga-se vaga em Edificio novo à Rua Barata Ribeiro, telefonar para 37-4390. 4947 8

ALUGA-SE apartamento de frente mobiliado com salão, 3 quartos, cozinha, banheiro, dependencias empregada e garage — Rua Barata Ribeiro 432, apto. 901 — Tel. 57-2588 — Ver de 10 às 12 horas. 27084 8

QUARTO — Aluga-se em apto. de pessoa só, ambiente distinto, para senhora ou moça que trabalhe fora, um mobiliado com café — Rua Canning, 22, ap. 504 — 27-3410 — Pede-se referencia. 27167 8

COPACABANA — Pôsto 6 — Quarto bem mobiliado com jantar em casa de família estrangeira, para alugar, cozinha vienense, telefonar 27-1469. 27124 8

PASSA-SE um apto. quarto-sala conjugados, cozinha, banheiro — 3.000,00 — Não falta água — Rua Barão Ipanema 53, apto. 806 — Só a quem ficar com móveis e uma geladeira, no valor de 45.000,00 a vista — Tratar no local pela manhã. 27218 8

ALUGA-SE um quarto grande de frente com ou sem pensão, casal ou pessoa só — Av. N. S. Copacabana n. 454, apto. 801. 27205 8

POSTO 6 — Otimo quarto, aluga-se a senhora que trabalhe fora com café de manhã e dê referencias, telefone 27-7381. 27210 8

COPACABANA — Pôsto 6 — Aluga-se apto. com 2 quartos, sala, banheiro, cozinha, área, dependencias de empregada, armários embutidos. À Av. Copacabana — Aluguel: Cr$ .. 7.000,00 — Tratar visita pelo telefone 27-6656. 27136 8

QUARTO — Aluga-se mobiliado com banhos quentes e telefone único inquilino — Rua Emilio Berla 64, telefone por favor 57-9753. 27148 8

COPACABANA — Em apartamento aluga-se um bonito e espaçoso quarto, a moça que trabalhe fora. Exigem-se referencias — Sem refeições, rua Divivier n. 18, ap. 303 — Telefone 37-6083. 27149 8

COPACABANA — Pôsto 6 — Aluga-se quarto mobiliado a rapaz com boas referencias — Cr$ 1.300,00 — Fone 47-0071. 27217 8

COPACABANA — Aluga-se o apto. 611 da Av. N. S. de Copacabana, 1003/1009, com saleta, quarto, cozinha, com fogão de três bocas e banheiro. Ver no local. Tratar na AUXILIADORA PREDIAL S. A. Trav. do Ouvidor, 32, 2.º andar, das 12 às 17 horas, tel 52-5007. 8695 8

COPACABANA — Aluga-se em primeira locação um otimo apartamento com todo o conforto, constando de sala, tres quartos, jardim de inverno, cozinha, banheiro completo e área com tanque. Não falta agua. Possui contudo caixa dágua propria. Aluguel Cr$ 6 mil. — Ver a Rua Assis Brasil n.º 194 apartamento 803. Chaves com o porteiro. 12732 8

ALUGA-SE 1 quarto para 1 ou 2 pessoas, com ou sem refeições em apartamento de pessoa de alto tratamento. Exige-se referencias. Copacabana — 57-8546. 29949 8

ALUGA-SE o quarto de serviço em apartamento de família de luxo — Copacabana 57-8546. 29950 8

COPACABANA — Aluga-se apto. mobiliado de sala, quarto, banheiro completo, cozinha, armarios embutidos por Cr$ 4.700,00, Barata Ribeiro, 307, apto. 806, tratar pelo telefone: 43- 3668. Chaves com porteiro.

COPACABANA — Apartamento mobiliado. Aluga-se por motivo de viagem apartamento para familia de trato, constando de 2 salas, 4 quartos sala de almoço, copa, cozinha, dependencias de empregada, garage. Ver a Rua Barata Ribeiro 622 apto. 302. 29957 8

AV. ATLANTICA 4.098 — Alugo ou vendo os aptos. 401 e 402. Aluguel: 35.000,00 e 22.000,00. Procurar no local SEVERINO 12651 8

POSTO 5 — Senhora estrangeira aluga quarto mobiliado, com pensão completa. Todo conforto. Varanda — Otima cozinha, tel. 27-8364. 7842 8

COPACABANA — Aluga-se o apto. 210 da rua Raul pompéia 195, com sala e quarto conjugados, banheiro e kitchnett. Ver no local. Tratar na AUXILIADORA PREDIAL S.A. Trav. do Ouvidor, 32, 2.º andar, das 12 às 17 horas, telefone: 52-5007. 8694 8

COPACABANA — Aluga-se ótimo quarto de frente com varanda e mobiliado a cavalheiro de boas referencias único inquilino. Tratar 57-3676. 21393 8

AV. N. S. COPACABANA, 1.003 — Aluga-se o apto. 912, com quarto-sala, cozinha banheiro e varanda, lado da sombra, luz e água abundantes, primeira locação. Cr$ 4.300,00 mensais. Chaves com o porteiro Sr. Cabral. 28133 8

COPACABANA — Aluga-se ótimo apartamento de frente, à Av. Copacabana, 1246, ap. 901, com: Hall de marmore, duas amplas salas, quatro bons quartos, ampla varanda envidraçada guarnecida com um grupo de ferro, dois banheiros em côr, copa cozinha toda guarnecida de armários, dependencia de empregados, etc. nas salas lustres de cristal e aplix, plafonier nos quartos amplo armário de 4 x 3 tipo guarda vestido, aluguel incluindo gás: 13.000,00. Ver no local e tratar pelo telefone 47-3611. 29162 8

COPACABANA — Aluga-se o apto. 301 à Rua Barata Ribeiro, 598, com saleta, grande sala, 3 quartos, cozinha, banheiro, área c. tanque e dep. de empregada. Chaves c. o porteiro. Tratar Banco Irmãos Guimarães, Adm. Bens, rua Quitanda, 80, tel.: 52-4165. 21338 8

COPACABANA — Alugam-se em 1a. locação os aptos. 901 e 1106 à Av. N. S. de Copacabana, 1003-9, de frente, com hall, sala e quarto conjugados, varanda, banheiro e cozinha — Chave c. o zelador das 8 às 17 horas. Tratar Banco Irmãos Guimarães, S. A. Adm. Bens, R. Quitanda, 80, tel. 52-4165. 21345 8

COPACABANA — Pôsto 6 — Aluga-se quarto para senhores ou moças distintas que trabalhem ou estudem fora. Pede-se referencias. Av. N. S. de Copacabana 1246 apt. 1008 — Telefone 27-7502 - 27-7873. 27080 8

COPACABANA — Alugam-se dois ótimos quartos conjugados para familia, com refeições e banheiro privativo. Avenida Princesa Isabel, 11. Esquina Av. Atlântica. 12739 8

COPACABANA — Aluga-se a Avenida Atlantica n. 1110 o apartamento n. 701, com sala de jantar, sala com grande varanda, saleta, hall, 4 quartos, grande cozinha, 2 banheiros completos, quartos de empregados e area com tanque. Ver no local. Chaves no local. Tratar em Atlas Administradora Limitada. Rua da Quitanda 3 — 6.º and. s|608. Tel.: 42-6945. — Aluguel Cr$ 20 mil. 16862 8

COPACABANA — Em conf. apto. de fam. nortista, proximo a praia aluga-se amplo qto. de fr. mob. com refeições, para 2 pessoas distintas. — Tel.: 27-3062. 27042 8

ALUGA-SE otimo quarto de frente a um ou dois rapazes ou a moças que trabalhe fora. Av. N. S. Copacabana 363 apto. 1202. 27061 8

ALUGA-SE otimo apartamento de fundos em edificio de dois por andar, com duas salas, 3 quartos, banheiro, cozinha e dependencias de empregada, por 8.500,00 cruzeiros. — Ver e tratar depois das dez horas na rua Sá Ferreira 214 apto. 202. 27001 8

APTO. — Aluga-se 3 salas, terraço, 4 quartos, 6 armários embutidos, 2 banheiros sociais, copa-cozinha com armarios embutidos, 2 quartos de empregada, banheiro completo para empregados, água quente corrente e garagem. Aluguel 16.000,00 crz. Informações, Telefone 37-3686. 27022 8

ALUGA-SE — Na rua Ronald de Carvalho 21 — apatamento 32 — Edifício Ribeiro Moreira, um apartamento com dois quartos, sala, sala de jantar, cozinha e quarto de empregada. Todo mobiliado. Tratar com o senhor Edmundo no Edifício. 7938 8

COPACABANA — Aluga-se um confortável quarto mobiliado com varanda, não falta água, para um senhor de tratamento. É favor telefonar para 37-9241. 27071 8

CASA NA ZONA SUL — Casal de tratamento sem crianças dando referencias, deseja alugar uma com 3 quartos, 2 salas etc., contrato de 2 a 3 anos, dá-se fiança — Cartas neste jornal n. 12819. 12819 8

AV. ATLANTICA ESQ. DA R. RAINHA ELIZABETH: Aluga-se amplo apto. de frente p. o mar c. 2 qtos., 2 salas, banh social completo, ampla cozinha, qto. de empreg., banh. e WC. empreg., inteiramente mobiliado, atapetado, louças, roupa de cama e mesa, cortinas, bar, eletrola, c. televisão marca "Capehart" geladeira "Frigidaire" 9 pés, telefone e todos os utensilios que o guarnecem; a casal ou familia de alto tratamento. Entrevistas marcar pelo tel. 47-5926, diàriamente até 21 hs. 12813 8

LEME — Furnished apartment for rent. Top Floor. Large varanda on avenida Atlântica and Antônio Vieira. Living, Study, Dining, 2 Bedrooms and Bath. Large Frigidaire, Servants Room etc. One year contract. Rent Cr$ 18.000,00. For information. Tel. snr. OSCAR BETWEEN 9 and. 12 in The Morning. Tel. 27-5411. 27096 8

COPACABANA — Aluga-se um apartamento quarto, sala, saleta, cozinha, banheiro, jardim de inverno - atapetado e mobiliado - Av. Prado Junior 145 apartamento 1004 - Chaves no 804. 7936 8

PRECISA-SE sócio para apto. a senhor distinto. Cartas para portaria deste jornal n. 13914. 13914 8

ALUGA-SE, apartamento para consultório ou escritório. Av. N. S. de Copacabana 706 apt. 501, constando de: sala, quarto separado, banheiro e Kitch. com geladeira - pintura a oleo. Tratar na portaria. 27104 8

CR$ 8.000,00 — Aluga-se por três meses apartamento 5 quartos, 3 salas, mobiliado. Ver 14 às 16 hs. Barata Ribeiro 622 ap. 102. 27092 8

Flamengo

ALUGA-SE — Rua Senador Vergueiro 55, apto. 603 com 2 salas, 3 quartos, 2 banheiros sociais, varanda, armários embutidos e dependencias — Aluguel: 9 mil cruzeiros. 12828 10

FLAMENGO — Aluga-se a rua Paissandu n. 59, o apto. n. 1005 novo primeira locação com ampla sala, kitchnete, banheiro com agua quente (aquecimento central). Preço Cr$ .. 3.500,00. Tratar com Alencar & Cia. Av. Mal. Floriano 10 — 1.º andar. 7897 10

ALUGAM-SE vagas garagem Cr$ 450 — Rua Senador Vergueiro, 138, tel. 25-4259, depois das 17 horas. 14600 10

APTO. 101 Rua Sen. Vergueiro, 138, de frente, terreo, sala, 2 quartos e dependencias completas — Telefone: 25-4259. Aluguel 6.800. Depois 17 horas. 14598 10

ALUGA-SE ap. 205. Térreo, sala, dois quartos, etc. Aluguel 8.000. Se. Vergueiro, 105. 14599 10

FLAMENGO — Aluga-se a rua Paissandu n. 59 o apto. n. 805 novo, primeira locação com ampla sala, kitchnete, banheiro com agua quente (aquecimento Central). Preço Cr$ .. 3.500,00 — Tratar com Alencar & Cia. Av. Mal. Floriano 10 — 1.º andar. 7900 10

FLAMENGO — Aluga-se. Apartamento mobiliado: 3 salas, 4 quartos, 2 banheiros, copa, cozinha, 2 quartos e WC para criados. Ver e tratar Av. Rui Barbosa 100 apto. 701, de 13,00 as 18,00 hs. 8766 10

FLAMENGO — Rua Paissandu 302. Alugamos magnificos apartamentos em primeira locação um por andar em predio de 4 pavimentos, com 2 elevadores, acabamento luxuoso, com 2 salões, grande jardim de inverno envidraçado, 3 quartos, 2 banheiros, copa, cozinha, varios armarios embutidos, 2 quartos de empregados e garage. Ver no local procurando as chaves com qualquer operario das obras — Tratar na Empresa Brasileira de Administração Ltda. a rua da Quitanda 47 — 3.º andar, salas 1 a 4. Tel.: 22-5827. Aluguel Cr$ 18 mil. 2926 10

FLAMENGO — Aluga-se amplo apartamento, com 4 quartos, duas salas, varanda, copa, cozinha, dois quartos para empregadas, garagem, telefone e geladeira. Tratar pelo telefone .. 27-9818. Ver diariamente a qualquer hora a rua Marques de Abrantes 115 apto. 303. Chaves com o porteiro. 28199 10

GARAGE — Aluga-se uma vaga a Rua Senador Vergueiro 147 telefonar para Juberto 45-1890. 8735 10

FLAMENGO — Alugo quarto de frente, mobilhado, colchão de molas, banhos quente, tôda condução à porta. — Sòmente a cavalheiro que apresente referências. Preço Cr$ .... 2.300,00. Telefone 45-7872. 21394 10

FLAMENGO — Aluga-se o apto. 1202 da Praça José de Alencar n. 5, com sala, 3 quartos, cozinha, banheiro e dependências de empregada. — Chaves com o porteiro. Tratar na AUXILIADORA PREDIAL S|A. — Trav. do Ouvidor, 32 — 2.º andar das 12 às 17 horas. — Tel.: 52-5007.

ALUGA-SE o apt. 810 da Rua Buarque de Macedo, 36 c| quarto-sala banheiro e Kit. Aluguel Cr$ 4.100,00 — Chaves com o porteiro. — Tratar na CASA BANCARIA MORAES MASSET — Av. Erasmo Braga, 277 — S| 101 — Tel.: 22-7079. 21282 10

SALA para guardar móveis. Aluga-se em apto. de senhora só. Tel.: .. 25-8382. 17345 10

ALUGO à Senhor único inquilino c| referências, sem liberdade quarto mobiliado, banheiro anexo, telefone privativo. Tel.: 25-2781. 1746 10

RUA DOIS DE DEZEMBRO, 35 — Aluga-se o apartamento n. 401, de frente, pintado de novo, com varanda, sala e quarto separados, banheiro e cozinha. Aluguel Cr$ 4.800,00, com depósito na Caixa Econômica de três meses. Ver no local com o porteiro. Tratar com o sr. Sebastião — Tel.: 32-9494. 21262 10

FLAMENGO — Aluga-se luxuoso apt. 1001 à rua Almirante Tamandaré, 63, para familia de alto tratamento, de frente, c| 2 salas, 4 qtos., 2 banheiros, j. inverno, saleta, grande cozinha, dep. de empregada e área com tanque. Chaves no local das 10 às 16 horas. Tratar Banco Irmãos Guimarães S.A. — Adm. Bens. — R. Quitanda, 80 — Tel.: 52-4165. 21350 10

FLAMENGO — Aluga-se em primeira locação o apto. 1103 do ed. Macedônia à Rua Paissandu, 59, com qto. banheiro e Kitchnette, de frente. Chaves c| o zelador. Tratar Banco Irmãos Guimarães — Adm. Bens — R. Major Rubens Vaz, 537. Tratar 52-4165. 21343 10

AV. RUI BARBOSA — Alugamos ap. de primeira locação sendo 1 por andar com telef. com 3 quartos com armarios embut. 2 salões amplos, jardim inv. 2 banhs. etc. Tratar na Agencia Anglo-Americana rua Mexico 148 s|804. Tel.: 42-2482. a partir de 10 horas até 6. 15829 10

Gávea

GAVEA — Aluga-se a Rua Duque Estrada 57, o apartamento n. 101 c| sala duplex, quarto, banheiro, cozinha, area com tanque e dependencia de empregada. Aluguel Cr$ .... 3.500,00. Ver no local das 9 as 11. Tratar em Atlas Administradora Limitada. Rua da Quitanda 3 — 6.º andar s|608, Tel.: 42-6945. 16863 11

GAVEA — Rua João Borges 89 aps. 203 e 303. Alugamos otimos apartamentos com sala, 2 quartos, banheiro, cozinha e demais dependencias. Ver no local com o porteiro e tratar na Empresa Brasileira de Administração Ltda., à rua da Quitanda 47, 3º andar, salas 1 a 4. Tel. 22-5827. 29224 11

GAVEA — Aluga-se à Rua Visconde Itauna 170, casa de 2 pavimentos, próximo à mata, com 2 varandas, 2 salas, 1 sala de almoço, escritorio, hall, copa-cozinha, dependencias de empregada e garagem. No pavimento superior: 4 quartos (1 duplo), banheiro, armários embutidos, quintal e muita água. Ver no local (chaves com o sr. Mario na construção em frente). Tratar na rua Debret 23 - 11º andar s| 1111|15. Tel. 42-8271, sr. Maury. 82009 11

GAVEA — Aluga-se — rua João Borges, 37, confortáveis apartamentos com duas salas, três quartos, dois banheiros e demais dependências, além de espaçosa garagem. Aluguel Cr$ 13.000,00. Tratar na Administradora Duvivier S.A. Rua Álvaro Alvim n.º 31-8.º andar. 8760 11

Ipanema

RUA BARÃO DE JAGUARIBE 146 apto. 101 — Confortável, varanda, 2 salas, 2 quartos, 1 c| armario, banh. dep. empregada, área. Cr$ 7.000,00. Chaves no apto. 202 - Administradora Nacional. Av. Pres. Ant. Carlos 615, 2º pav. Tel. 42-1314 das 9 às 12 e das 14 às 17 hs. 7944 12

RUA BARÃO DA TORRE 107-A C| IV apto. 201 - Hall, sala, varanda, 4 quartos, copa, cozinha, banh., dep. empregada, area serviço. Visitas das 13 às 15 hs. Administradora Nacional. Av. Pres. Ant. Carlos 615, 2º pav. Tel. 42-1314 das 9 às 12 e 14 às 17 hs. 7940 12

IPANEMA — (Aluga-se) — Furnished or not, nice apt. 2 bed rooms, living, bath kitchen, 2 front terraces. Price Cr$ 6.000,00. Apply 247, Rua Joana Angelica ap. 301 beetween 10 and 2 oclock or call 52-5048 till 9A.N. 13809 12

ALUGAM-SE vagas garagem Cr$ .. 450. Avenida Rainha Elizabeth, 540, tel.25-4259, depois das 17 horas.

ALUGA-SE quarto mobiliado a senhor só. Exige-se referências — R. Prudente de Morais 10, apto. 101 — Ipanema. 21251 12

CR$ 4.500,00 — Aluga-se o apartamento 803 do Edifício Parreiras — último andar Rua Antônio Parreiras, 51 — Praça Gen. Osório — de frente com sala, quarto conjugado, varanda, cozinha com fogão a gás local para geladeira, tanque e banheiro completo. Primeira locação. — Otimo ponto. Ver com o porteiro e tratar pelo telefone -23-0086 — Sr. PEDRO. 29111 12

APTO. — Aluga-se o excelente apt. à Rua Visconde de Pirajá n. 175 — Apto. n. 502 com saleta em marmore, amplo living, jardim de inverno em mármore, sala de jantar, 4 quartos, 2 banheiros sociais, armários embutidos, copa cozinha, dependências completas de empregada e vaga na garage. Todo pintado à óleo, c| telefone e 4 extensões, finamente mobiliado, água fria e quente na cozinha, tanques e banheiros. Tratar no local ou pelo telefone 27-3416. 4226 12

IPANEMA — Casa sem mobilia bastante água. quatro dormitórios para fim de junho. Rua Prudente de Morais 43. 79833 12

GAVEA — Aluga-se apartamento c| duas salas, três quartos, entrada independente e abrigo para automóvel — Rua Major Rubens, 537 — Tratar com o proprietário — 42-1129. 8710 12

QUARTO — Ipanema — Rua Farme Amoedo — Aluga-se um quarto em casa de familia para uma moça que trabalhe fora. Tel.: 47-3589. 8713 12

IPANEMA — Alugam-se os aptos. 302 e 303 da Rua Prudente de Moraes, 269, 273, com sala e quarto conjugados, banheiro e Kitchnette com fogareiro à gás de dois bicos. com vaga na garage. — Aluguel: Cr$ 3.500,00. Chaves com o porteiro. — Tratar na AUXILIADORA PREDIAL S|A. Trav. do Ouvidor 32 — 2.º andar das 12 às 17 horas. — Tel.: 52-5007. 8652 12

IPANEMA — Aluga-se ótimo apartamento mobiliado constando de: grande living, hall, sala, 3 quartos, banheiro, cozinha com geladeira, área de serviço com máquina de lavar roupa, quarto de empregada, banheiro de empregada e garage. Completamente mobiliado, com tapêtes, cortinas, eletrola, etc. Ver à Rua Visconde de Pirajá, 228 — Apto. 504 — Chaves no 502. Tratar com Dr. Roberto Freire. Pela manhã telefone 43-0925 e a noite 57-6558. 29151 12

Jacarèpaguá

JACAREPAGUÁ — Aluga-se ótima residência à estrada da Covanca, 816, Mobiliada, com 2 salas, 3 quartos, etc. c| árvores frutíferas, cortada por 1 regato. Ver no local, diàriamente. — Maiores informações fone Jac. 241 — Tratar Banco Irmãos Guimarães S. A. — Adm. Bens — R. Quitanda, 80 — Tel.: 52-4165. 21331 13

Jardim Botânico

ALUGA-SE ótimo apto. novo, c. sala, de 20m., 3 bons quartos, quarto empr., etc. Local aprazível exclusivamente residencial. R. Itaipava 136, ap. S. 202. Aluguel 5.500 chaves c Barbosa, Tratar Sr. Adalberto — 43-2833 ou 47-4128. 14614 14

ALUGA-SE apartamento novo com 3 quartos, sala, banheiro, cozinha, quarto e banheiro empregada. Ver rua M.ª Angélica 443 apto. 401. Chaves no local. Tratar. Tel. 27-7926. 27204 14

JARDIM BOTANICO — Alugamos, em frente à Sociedade Hipica, à rua Oliveira Rocha n. 18, o apartamento 201, em edificio de 1 apartamento por andar, composto de 2 salas amplas, 3 grandes quartos, belissima varanda, cozinha, banheiro, dependencias de empregados, etc. — Aluguel Cr$ 10.000,00 — Ver no local — Tratar na Imobiliária Lemos Ltda., à Av. Nilo Peçanha 26, sala 70? — Telefone 22-2483. 22165 14

Laranjeiras

LARANJEIRAS — Aluga-se apartamento ainda não habitado em edifício recentemente construido, na Rua Professor Estelita Lins 148, apto. 203, com os seguintes cômodos: 2 quartos grandes, sala, saleta, cozinha, banheiro completo, área e dependencias de empregadas — Aceita-se fiador ou depósito — Preço a tratar com o proprietário pelo tel. 22-4012. 14682 16

ALUGA-SE o apto. Co-1 de 9.º pavimento (cobertura) do prédio da rua Laranjeiras 356, constando de sala e quarto conjugado, banheiro e cozinha. Aluguel Cr$ 3.500,00. Tratar a rua São José 85, sala 314. Exige-se fiador. 80715 16

RUA DAS LARANJEIRAS, 337 — Aluga-se apto. 407, com móveis, quarto, banh., kitch. Cr$ 3.600 mens. Sem elev. inf. tel. 37-4376. 82928

LARANJEIRAS — Ótima oportunidade — Aluga-se para um senhor de responsabilidade, confortável quarto (para residir ou não) em apartamento bem mobiliado, com geladeira, telefone, etc., onde residem apenas dois cidadãos — Sr. Humberto, telefone 32-2098 e à noite 45-8906. 18893 16

QUARTO — Aluga-se mobiliado a rapaz ou senhor de respeito à Rua Pereira da Silva N. 601 — Apto. 102 — Tel.: 25-1858. 29194 16

LARANJEIRAS — Aluga-se uma casa grande à Rua Coelho Neto 46, tendo em cima 3 quartos, 2 salas, banheiro e cozinha e em baixo um ótimo porão habitável com as mesmas acomodações boa para 2 familias ou familia numerosa. Tratar a mesma rua n. 36. 21287 16

Leblon

LEBLON — Aluga-se apartamento para família de tratamento em Edifício Novo (1.ª locação). Não falta água (possui poço artesiano, com ótima água). Tôdas as peças com Parquet paulista. Com grande living, 3 quartos, banheiro de côr e dependências de empregados. Ver e tratar Av. Ataulfo de Paiva, 926. 64693 17

LEBLON — Aluga-se apto. de frente, modernissimo sôbre pilotis, duplex com jardim suspenso a 20 metros da praia com vaga na garage, composto de 2 quartos, sala, banheiro rompleto e dependencias de empregada à Rua General Urquiza 31, apto. 303, chaves com porteiro informações com proprietário 8 às 11 ou 14 às 16 horas, telefonar 27-2991. 27147 17

LEBLON — Aluga-se um apartamento com telefone, 3 quartos, 1 salão, todos de frente — Rua Arthur Araripe 63, ap. 302, transversal Visconde Albuquerque — Chaves com o porteiro — Tratar 27-9077 — Cr$ 10.000. 27165 17

LEBLON — Aluga-se o ótimo e amplo apto. n. 301, sito à Avenida Ataulfo de Paiva 1235, com grande sala, três quartos, tudo de frente, banheiro e cor, duas varandas com vista para o mar, dependencias de serviço e de empregada, com ótimo quarto. Este apartamento dá perfeitamente para duas pequenas familias, não faltando água e tendo muita condução. Ver das 14 às 16 horas e tratar à Rua da Alfandega 53 com o sr. Monteiro. 29211 17

LEBLON — Aluga-se magnifico apt. de frente, à Av. Ataulfo de Paiva, 458 — Apto. 502, com: 3 salas conjugadas, 3 quartos sendo 1 duplo, hall c| armários embutido, 2 banheiros, copa, cozinha, dep. de empregada, área c| tanque, garage e jardim de inverno. Apto. de luxo. Chaves c| o zelador. Tratar Banco Irmãos Guimarães S.A. — Adm. Bens — R. Quitanda, 80 — Tel: 52-4165. 21349 17

Santa Teresa

SANTA TERESA — Bairro A Equitativa — Alugam-se na Rua Almte Alexandrino, 976, lojas e apartamentos de sala e 2 quartos e sala e 3 quartos, além das demais dependencias; construidas em terreno sólido, com todas as peças com iluminação direta, em local ajardinado e arborizado, com magnífica vista e clima de montanha, servidos por Plano Inclinado, alem de rua para acesso de veiculos e dispondo de núcleo comercial próprio. Tratar à Travessa do Ouvidor, 22, 4.º andar, das 12 às 17 horas. 4873 23

ALUGA-SE ou vende-se apartamento com uso de telefone 52-0746 constando de sala, saleta, dois quartos, varanda com linda vista, banheiro completo, cozinha com fogão e armário e área de serviço. Cr$ 5.500 — Rua Costa Bastos, 556 — Apto. 204. 21249 23

CR$ 5.500 de aluguel por apartamento 204 na Rua Costa Bastos 556 com uso de telefone 52-0746 constando de sala, saleta, dois quartos, varanda c| linda vista, banheiro e cozinha completos e área de serviço. 21248 23

SANTA TERESA — Aluga-se a casa da Rua Almirante Alexandrino, 248 constando de: andar térreo: 2 salas, sala de almoço, copa, hall de escada, toilete, cozinha e despensa; 1º andar: 4 quartos, hall de escada, banheiro e terraço: sob-solo: dependências de empregada e quintal. — Ver marcar hora pelo telefone: .... 57-2611. Tratar na AUXILIADORA PREDIAL S|A. — Trav. do Ouvidor, 32 — 2.º andar das 12 às 17 horas. — Tel.: 52-5007. 8690 23

São Cristóvão

S. CRISTOVÃO — Aluga-se uma casa com 2 quartos, 2 salas e demais dependencias. R. Senador Alencar 199, casa 1. Aluguel 4.000,00. Informações 27-3938. 29961 24

Vila Isabel

VILA ISABEL — Aluga-se o apto. 303, à Rua Noel Rosa, 12, de fundos, com: 2 salas conjugadas, c| sancas e florões, 3 quartos, c| armários embutidos, corredor, copa, cozinha, banheiro em côr c| box, área com tanque. Chaves. Tratar Banco Irmãos Guimarães — Adm. Bens. — R. Quitanda, 80 — Tel.: 52-4165. 21340 26

VILA ISABEL — Aluga-se o apto. 202 à Rua Dona Maria, 48, com sala, 2 quartos, cozinha, banheiro, dep. de empregada e área com tanque. — Chaves c| o porteiro. Tratar Banco Irmãos Guimarães — Adm.-Bens. — Rua da Quitanda, 80 — Tel.: 52-4165. 21339 26

VILA ISABEL — Aluga-se o apto. 101 à Av. 28 de Setembro, 399, com sala, hall, 3 quartos, cozinha, banheiro, área com tanque e dep. de empregada. Chaves c| o zelador. Tratar Banco Irmãos Guimarães S.A. — Adm. Bens. — R. Quitanda, 80 — Tel.: 52-4165. 21335 26

Tijuca

TIJUCA — Aluga-se ótima casa de 2 pavimentos, centro de terreno, exclusivamente para residencia particular. Terreo com hall, 2 salas, sala de almoço, banheiro, cozinha, despensa, deposito, 3 quartos e WC de empregada, galinheiro, garage, 2º pavto.: com banheiro, 4 grandes quartos, terraço, jardim na frente, pátio nos fundos. Peças muito amplas. Exige-se referencias e ótimo fiador. R. Alte. Cochrane 72. Tratar com Ricardo tel 42-7144 Av. Alte. Barroso 90, sala 1106. 29221 27

TIJUCA — Aluga-se à Av. Trapicheiros, 71, o apto. 302 com sala, 3 quartos, cozinha, banheiro, área c| tanque e dep. de empregada. Chaves com o zelador. Tratar Banco Irmãos Guimarães S.A. — Adm. Bens — R. Quitanda, 80 — Tel.: 52-4165. 21334 27

MUDA — Rua Ferdinando Laboriau, 246, apto. 401, aluga-se, de frente, novo; boa sala, 2 qtos. arm. embut., banh. coz. área e dep. de empregada. Aluguel 4.900,00. — Ver no local. 29158 27

ALUGAM-SE 2 lojas, uma de esq. c| quarto p| depósito com 5 portas instalação de gás e fôrça, servindo p| negócio de café, bar, confeitaria, etc. Aluguel: Cr$ 8 mil e a outra, menor por Cr$ 4 mil. Local: Cruzamento das Ruas dos Artistas e Gonzaga Bastos, tratar com sr. GUSTAVO — Tel.: 57-0412. 21274 27

ALUGA-SE — Um apartamento com sala, 4 quartos, banheiro, cozinha, dependência e WC. de empregado e garage. na rua Canuto Saraiva n. 42 — Muda da Tijuca. 21270 27

ALUGA-SE — Um apartamento com sala, 5 quartos, 2 banheiros, cozinha, dependência e WC. de empregado, na Rua Canuto Saraiva n. 42. — Muda da Tijuca. 21269 27

Lins de Vasconcelos

LINS VASCONCELOS — Aluga-se apto. 101 da rua Ibiquera 72, composto de sala, 3 quartos, banheiro, cozinha, dependencia de empregada, duas grandes áreas, entrada independente — Cr$ 4.800,00 — Tratar no local. 13908 28

CASA — Aluga-se ótima residência, com 2 salas, 3 quartos, banheiro completo, instalações de empregada, jardim e área com passagem lateral. R. Vilela Tavares, 114, C/VII. Tratar na Casa VI. 29058 28

Subúrbios da Central

ALUGA-SE galpão, 150m2. Aluguel Cr$ 2.500,00 mensais, fôrça, telefone, água, automovel entrada. Av. Suburbana 9416 fundos. Chave na casa do sr. Miro. 28202 29

PROCURO casa em Thomaz Coelho dois amplos quartos, salas, cozinha, banheiro e quintal. Telefonar para .... 32-2947 Sr. JEAN. 8737 29

ENCANTADO — Alugamos apts. e lojas à Rua Cruz e Souza, 112 — frente e fundos, em edifícios em primeira locação. Chaves no local. — Tratar Banco Irmãos Guimarães — Adm. Bens — R. Quitanda, 80 — 42-4165. 21332 29

Sub. da Leopoldina

PENHA — Aluga-se o apto. 202 à Rua Aimoré, 129, com sala, 2 quartos, banheiri, c| cozinha, área c| tanque e dep. de empregada. Chaves c| o zelador. — Tratar Banco Irmãos Guimarães — Adm. Bens — Rua da Quitanda, 80 — Tel.: 52-4165. 21329 30

OLARIA — Aluga-se a loja à Rua Leopoldina Rêgo, 212, em primeira locação, com 250 m2 e 1 girau de 60 m2, com 2 sanitários. Chaves no local. Tratar Banco Irmãos Guimarães — Adm. Bens — Rua Quitanda, 80 — Tel.: 52-4165. 21333 30

Ilhas

ILHA DE PAQUETÁ — Aluga-se quarto mobiliado com banheiro, ideal para férias e fim de semana. Preferência a quem interessar o ano todo. Preço por mês Cr$ 2.000,00 a 1.000,00 com café da manhã, sem roupa de cama e sem refeição. Não pode cozinhar nem lavar. Tel. Paquetá 42. 23214 34

PAQUETÁ — Aluga-se uma casa antiga com 10 q., 3 banh. sendo 1 completo servindo para companhia para férias de seus auxiliares com ou sem móveis não se dá informações pelo telefone. Rua Padre Juvenal, 44. 12802 34

Petrópolis

PETROPOLIS — Aluga-se com fiador o apto. 104 da rua Oscar Wenscheenck 149 com sala, 2 quartos, cozinha e banheiro. Completamente mobiliado inclusive geladeira e gás Esso. Chaves com o porteiro do edificio ao lado. Tratar na Riópolis Imobiliaria S. A. à Av. Rio Branco 277 - 8º, grupos 809 e 810. 28171 35

ALUGA-SE confortável, nova e ótima residencia mobiliada com luxo, situada no coração de Petrópolis, à Rua Coronel Veiga, perto do Colégio São Vicente, constando de dois pavimentos, sendo no 1.º pavimento: 2 salas, um quarto, banheiro, hall, copa, cozinha com Ultra-Gás, dependencias para empregados, tanque e quintal — No 2.º pav.: grande varanda de frente e quatro quartos, 2 banheiros em cor e área — Telefone nos dois pavimentos — Lustres de cristal — Agua em abundancia — Garagem para carro grande, jardim e pérgola — Tôda condução à porta — Tratar, no Rio, pelo telefone 27-6531. 27180 35

PETROPOLIS — Aluga-se bons apartamentos acabados de construir, em ótimo ponto com 2 quartos, 1 sala, banheiro cozinha, e dependências de empregada, na ponte do fone. Travessa Augusto Fragoso 21 — Aluguel Cr$ 2.500,00. Tratar no local. 8666 35

EM RESIDENCIA familiar, aluga-se ótimo apartamento térreo, de frente, dando para o jardim, constando de varanda envidraçada, sala, 2 amplos quartos, copa-cozinha, banheiro e mais um quarto independente e com banheiro que se aluga, junto ou em separado. Rua 1º de Março, 139 — Petrópolis. 28074 35

ITAIPAVA — Alugo casa completamente montada 3 q. sala, instalações modernas, gás Esso local privilegiado serve também para week-end — Fone Itaipava 123. 16853 35

BOTAFOGO

Aluga-se, à Avenida Rui Barbosa, 300, magnifico apartamento com linda vista para o mar. Andar alto Informações pelo telefone: 42-6030 — Chaves com o porteiro no local 14728 38

GALPÃO

Espaçoso e ventilado, sòlidamente construido, dispondo de instalações e anexos apropriados a pequena indústria, aluga-se. Telefonar para 54-1915, a partir das 10 horas. 16845 38

CASA — ALUGA-SE

Instituição Cultural procura casa ampla, de um ou dois andares, para alugar. Preço-teto: trinta mil cruzeiros mensais. Locais preferidos: Centro, Catete, Flamengo e Botafogo. — Telefonar para 42-5254, das 14 às 18 horas. 29132 38

ILHA DE PAQUETÁ — Quarto com banheiro, mobiliado sem roupa de cama, com café da manhã. Só para férias e fim de semana. Só interessa quem quer ficar o ano todo. Não pode cozinhar nem lavar. 1 mês de depósito e 1 mês adiantado. Preço de 2.000,00 a 1.000,00 Crz. Tel. Paquetá 42. 23213 38

MESQUITA — Est. Rio — Aluga-se à Rua Barão de Salusse, 405 ótima casa c| sala, 2 quartos, banheiro, cozinha, grande varanda, jardim e dep. de empregada. Chaves c| D. Maria nos fundos. Tratar Banco Irmãos Guimarães S.A. — Adm. Bens — R. Quitanda, 80 — Tel.: 52-4165. 21330 38

Esta secão conclui na 5.ª página

2ª FEIRA — HORARIO 2-4-6-8-10
REX — RIAN — CARIOCA — FLORIANA — 5ª FEIRA — SANTA ALICE — 6ª FEIRA — NOVA ODEON — CAPITOLIO
Cinelandia Filmes apresenta
ANKITO
O FEIJÃO é NOSSO
— Violeta Ferras — Carlos Tovar — Iris Delmar — Gilberto Martinho — Nancy Montes — Wilson Grey — Wilma Viana — Roberto Duval — Agildo Ribeiro
DIREÇÃO: VICTOR LIMA ★ PRODUTOR: ALVIM RAMOS

UM IMPACTO DRAMATICO DO CINEMA!
JOSÉ PARIS — IRACEMA BRITO — CARLOS COTRIM — AZEITONA — MEIDE LANDI — LANDA LOPES — MONICA LEE
NÃO MATARÁS
DIREÇÃO DE FREITAS JUNIOR — PRODUÇÃO DE LORENZO SERRANO — ESTUDIOS DA • SOROCABA FILMES • — APRESENTAÇÃO LUSO FILMES
IMPRÓPRIO PARA CRIANÇAS ATÉ 10 ANOS
HOJE A PARTIR DE MEIO-DIA: PLAZA — ASTORIA — OLINDA — COLONIAL — PRIMOR — H. LOBO — MASCOTE

AR CONDICIONADO PERFEITO
HOJE METRO COPACABANA — METRO PASSEIO — METRO TIJUCA
CORNEL WILDE — MICHAEL WILDING — ANNE FRANCIS — GEORGE SANDERS
A Túnica escarlate
The Scarlet Coat — EM CÔRES — CINEMASCOPE COM ESTEREOFÔNICO PERSPECTA
2h15-5h00-7h30-10 — 12-2h30-5-7h30-10 hs. — 2h15-5h00-7h30-10
ESTE FILME NÃO SERÁ EXIBIDO EM OUTROS CINEMAS DO D.FEDERAL ANTES DE 60 DIAS APÓS PASSAR NOS CINES METRO
Extra — Exclusivo! — M-G-M APRESENTA EM CINEMASCOPE E CÔRES
NÚPCIAS em MONACO
DE SUA ALTEZA SERENA
PRINCIPE RAINIER III e MISS GRACE KELLY
O UNICO FILME completo E OFICIAL

BREVE
A Mancha de SANGUE
CINEMASCOPE

SUPERSCOPE — TECHNICOLOR
O FILHO de SIMBAD
2.ª FEIRA A PARTIR DE MEIO-DIA: PLAZA — A PARTIR DE 2 HORAS: ASTORIA — OLINDA — COLONIAL — PRIMOR — MASCOTE
SIGAM O MAIS OUSADO DOS AVENTUREIROS EM SUAS AMBICIOSAS INVASÕES AOS HARÉNS... E EM SEUS DESAFIOS AOS CONTENDORES
IMPRÓPRIO ATÉ 14 ANOS

2 ÚLTIMOS DIAS
(DEFINITIVAMENTE)
HOJE E AMANHÃ
VESPERAL ÀS 17,30 HORAS E À NOITE ÀS 20,45 HORAS
ERIKA KRAFT — JOYCE LOCKWOOD — DON WATSON — DRU DIJON — LESS PERCELLYS — MARSHALL BEARD — COLLINS DEELEY — BOBBY MAY
HOLIDAY on ICE 1956
Apresentando os mesmos números deslumbrantes do mais grandioso espetáculo de patinação sôbre o gêlo
APROVEITE ÊSSES ÚLTIMOS DIAS!
Tôdas as noites às 20,45 horas
Matinée - Sábado e Domingo às 17,30 h.
Compre seus ingressos com antecedência para obter melhores lugares e evitar filas
TEATRO MUNICIPAL — lado da Av. 13 de Maio e TEATRO JOÃO CAETANO: DAS 9 ÀS 18,30 HORAS
GINASIO GILBERTO CARDOSO (Maracanãzinho)
Venda de arquibancadas e ingressos numerados, nos dias de espetáculo, a partir das 19 horas, e para as vesperais a partir das 9 horas.
Cadeiras numeradas Cr$ 150,00
Abertura dos portões do estádio, à noite, às 20 horas
Abertura dos portões do estádio para vesperal, às 16 horas
GINÁSIO GILBERTO CARDOSO
MARACANÃZINHO

DOM — COPACABANA — BOTAFOGO — AMERICA — SANTA ALICE — LEOPOLDINA — MONTE CASTELO — ICARAI
2ª Feira HORARIO 2.4.6.8.10 h.
RICHARD WIDMARK — TECHNICOLOR
OURO MALDITO
(A PRIZE OF GOLD)
MAI ZETTERLING — NIGEL PATRICK — GEORGE COLE
A MAIS ASSOMBROSA AVENTURA DO SECULO!
COLUMBIA PICTURES apresenta
CAPITOLIO — BETANCOURT — 6 feira PIRAJA — BONSUCESSO — PADUREIRA — ABOLICRO
COMPLEMENTOS NACIONAIS — PROIBIDO ATÉ 10 ANOS

2ª feira — HORARIO: 2.4.6.8.10
VITORIA — ALASKA — IPANEMA — MIRAMAR — TIJUCA — PETROPOLIS
6ª feira — BOTAFOGO — AVENIDA — MARACANÃ — ICARAI
O TREMENDO ERRO JUDICIARIO QUE ABALOU TODA A EUROPA!
PODE UM HOMEM SER CONDENADO DUAS VÊZES COMO AUTOR DO MESMO CRIME?
TRAIÇÃO
com AMEDEO NAZZARI — GIANNA MARIA CANALE — VITTORIO GASSMAN
O FAMOSO CASO VANZELLI
REPRESENTAÇÃO AUREA FILMES
IMPRÓPRIO PARA CRIANÇAS ATÉ 10 ANOS

O MAIOR SHOW DO RADIO!
EM BENEFICIO DO Hospital MARIO KROEFF
DA ASSOCIAÇÃO BRASILEIRA DE ASSISTENCIA AOS CANCEROSOS
Com OS MAIORES CARTAZES DO RADIO BRASILEIRO!
INGRESSOS À VENDA NOS POSTOS DA CAMPANHA
DIA 11 DE JUNHO ÀS 20.30 HS.
no MARACANÃZINHO

HUMPHREY BOGART — GENE TIERNEY — LEE J. COBB — AGNES MOOREHEAD
HOJE — PALACIO — ROXY — MADRID — SANTA ALICE
UM ESTRANHO PACTO ENTRE DEUS E UM HOMEM!
"THE LEFT HAND OF GOD"
DO DESTINO NINGUEM FOGE
CINEMASCOPE

MAUÁ — PARATODOS — ROIAL — PATHÉ — MELO — REGÊNCIA
Segunda-Feira — DIA 14
Paramount APRESENTA
GARY COOPER — PAULETTE GODDARD
NA PRODUÇÃO DE Cecil B. DeMille
OS INCONQUISTAVEIS
CÔRES POR TECHNICOLOR
HOWARD DA SILVA — BORIS KARLOFF — CECIL KELLAWAY — WARD BOND
PRODUÇÃO E DIREÇÃO Cecil B. DeMille
"Comprei esta mulher para mim... e matarei o homem que nela tocar!"
UM FILME DA PARAMOUNT, A MARCA DAS ESTRÊLAS

TEATRO MUNICIPAL
ABC - PRO ARTE
PIANISTA
FIRK-USNY
QUINTA-FEIRA — 14 de junho — 21 horas
TICKET N.º 4
Dia 21 de junho às 21 horas — ISAAC STERN
PARA AS POUCAS VAGAS RESTANTES ACEITAM-SE AINDA SÓCIOS
Inscrições na sede: Rua México n. 74 - sala 601 — Telefone 22-1076

DIÁRIOS OFICIAIS ENCADERNADOS 1925 a 1954
Vende-se a coleção encadernada, dos anos supra. Tratar: Rua Sete de Setembro, 61, 1.º andar, das 15 às 18 hrs. 29157

COLEÇÃO DE SELOS
Vendem-se coleções Brasil, França e Inglaterra, em álbuns individuais e Universal em álbuns Scott, todos desmontáveis. — Lotes, séries e grande quantidade de selos avulsos nacionais e estrangeiros. Ver à Rua Alberto de Campos, 114 — Ipanema. 12805

CASACO DE LONTRA
Vende-se um sem uso. — Telefone: 37-4282. 16859

SANTO ANTONIO
Imagem de madeira, de 25 cms., obra rica de luxo, recebida de Portugal. — Peça única. Telefone: 37-1756. 4968

VITÓRIA FILMES LTDA.
Produção Cinematográfica:
DOCUMENTÁRIOS
SHORTS
CINE-JORNAIS
"Variedades na Tela"
e
"Fatos em Foco"
DISTRIBUIÇÃO pela
ART FILMS S.A.
EXIBIÇÃO em 1006 CINEMAS de TODO O BRASIL
ESCRITÓRIOS:
RIO — Av. Rio Branco, 277 gr. 505 — Tel. 22-9435
RECIFE - Av. Guararapes, 283 — gr. 501 — Tel 7076
75174

SALÃO DE CHÁ — REFEIÇÕES LIGEIRAS
ESPECIALIDADES INTERNACIONAIS — FRIOS & BEBIDAS — CHOCOLATES E DOCES FRESCOS — ENCOMENDAS PARA FESTAS
CONFEITARIA VINDOBONA
TEL. 37-4043
RUA PAULA FREITAS, 55-A

ÚLTIMOS DIAS DE ÊXITO ABSOLUTO!
CIA. TONIA-CELI-AUTRAN
OTELO
RESERVAS: 32-5817
TEATRO DULCINA
HOJE às 21 hs. — AS 5as e Domingos VESPERAIS AS 16 hs.
PRÓXIMA ESTRÉIA: "A VIUVA ASTUCIOSA" - COMÉDIA DE GOLDONI

MAQUINA DE CALCULAR REMINGTON RAND Modêlo 1956
Vende-se duas absolutamente novas (virgens ainda com embalagens americana de fábrica) — De 12 colunas, soma, multiplica, subtrai e divide. — Tratra com Sr. Francisco, somente das 12 às 13 e das 18 às 20 horas. 17370

ROUPAS USADAS
COMPRO A DOMICILIO
Pago por um terno Cr$ 1.000,00
Telefone 22-5568

TÍTULOS — IATE CLUBE
Compra-se título de sócio proprietário. Paga-se Cr$ 50.000,00. — Tratar pelo telefone: 29-0706. 14617

CHUMBO — QUILO 34,00
Compra-se cobre, quilo 100,00; metal, 50,00; bateria, 230,00. — Rua Barata Ribeiro, 745. 20106

PINTURAS DE CASAS E APARTAMENTOS
Com óleo, gesso e cola, Kentone, Paredex, esmalte, etc. Pequenas reformas e modificações, abrem-se e fecham-se vãos e paredes. Serviço rápido, garantido e executado por profissionais competentes. Jack & Baptista — Tel. 27-7206. Av. Epitácio Pessoa, 872. 28959

CASA BANCÁRIA
Transfere-se carta patente de uma casa bancária. Carta proposta para o n.º 28018 dêste jornal. 28018

TELEFONE — CATETE
Troco por um em Copacabana e também compro; é favor resposta para o escritório dêste jornal a 20405. 20405

BINÓCULOS E INSTRUMENTOS ÓTICOS
Técnico em ótica, conserta, limpa, reforma, pinta, faz prismas para binóculos, lunetas, microscópios e qualquer instrumento ótico. Trabalho garantido. Orçamento sem compromisso. Avenida Rio Branco, 4, 19.º andar. 20168

ACENDEDORES
Isqueiros-Artigos para fumantes-Pedras-Objetos para presentes-Sortimento completo e sempre renovado, só na CHARUTARIA PARÁ
OUVIDOR, 120-TEL. 22-9104-RIO

DECORAÇÕES EM MADEIRA
DEMA projeta e executa modernas decorações para lojas, halls, escritórios e apartamentos. Rua Senador Dantas, 30 - 18.º — Tel.: 42-9899. 54009

ENTREGA DAS CHAVES!
A "Ótica Iris" vai acabar, apenas 15 dias para liquidar o maravilhoso e moderno estoque de óculos, abaixo do custo para desocupar o local. Venha depressa! Vendemos balcões, vitrinas, cofre e outros pertences. — Rua Visconde de Pirajá, 141-A — Praça General Osório — Ipanema — "Ótica Iris". 14585

CONSTRUÇÕES REFORMAS
Orçamento Grátis — N. RODRIGUES — Av. Rio Branco, 128 — 11º — Sala 1.101 — Fones: 42-7955 e 52-5147. 15810

Grande Oportunidade
SÒMENTE ESTE MÊS
FOGÃO HELIOGÁS
ENTREGAMOS HOJE MESMO o seu fogão "HELIOGÁS" com apenas Cr$ 500,00 de entrada e os restantes em 20 prestações de Cr$ 350,00, estando incluído neste preço a instalação.
RUY MAFRA & IRMÃO
R. ESTÁCIO DE SÁ, 165-A, Tel. 28-7347
ESTRADA MONSENHOR FELIX N.º 538-A, em frente à Estação de Irajá.
"Cumprimos o que anunciamos".
24862

Para qualquer ANÚNCIO em jornais, rádios, TV
CHAME
42-0950
42-5873
42-5242
42-5585
Propaganda SINO S. A.
AV. RIO BRANCO, 128 - 15.

'SMILING BUDDHA'
RESTAURANTE CHINES
apresenta "HUO-KUO" (Chafing-Pot)
Tôdas as noites desde 18 H.
Almôço também aos Domingos
RUA GENERAL URQUIZA, 39, LEBLON. TEL.: 27-3893. 79977

Família americana que se retira do Brasil vende: aparelhos elétricos; piano, mobília de: quarto para casal, sala de jantar e sala de visitas, etc. Sábado e domingo das 13,00 às 17,00. Dias 9 e 10 de junho. Rua Gustavo Sampaio, 194 — Apt. 505. 29067

MOINHO DE BOLAS
Compra-se um moinho de bolas, com pouco uso em perfeito estado de funcionamento, completo com todos seus pertences inclusive parte elétrica e redutor de velocidade, montado sôbre mancais com a capacidade aproximada para moagem sêca de 400 toneladas em 24 horas. Não há intermediário. Informações com tôdas as dimensões e especificações inclusive plantas. Marca, fabricante para: Arlindo Cunha — Fone 25-1291. Rua Paissandu n. 156, apto. 303. 17360

BASCULANTE
Vende-se em estado de novo pela melhor oferta acima de Cr$ 250.000,00. Marca "Diamont", modêlo 1952, com capacidade para 6 metros cúbicos. Ver e tratar com o sr. Abelardo, à Rua dos Arcos ns. 16/14 — Diária-mania. 27090

CIRCO HONG KONG — HOJE MATINEES As 15 — 17,30 e 20,45
3 PICADEIROS
AV. PRES. VARGAS, JUNTO Á CENTRAL
Artistas internacionais — Trapezistas Voadores — Elefantes — Camelos — Cães Amestrados e o Globo da Morte.
2a. FEIRA DESCANSO

Se não perdeu a cabeça use PILOGÊNIO para não perder o cabelo.
O PILOGÊNIO serve em qualquer caso
Se não tem serve o PILOGÊNIO porque fará vir cabelo ter pouco, serve porque impede novo e abundante. Se começa a a queda. Se tem muito serve porque garante higiene do cabelo. Ainda para a extinção da caspa e para o tratamento da barba, o PILOGÊNIO sempre o PILOGÊNIO
Farmácia e Drogaria Giffoni Rua Primeiro de Março, 17. Rio. (54952)

WHISKY
Particular compra de particular. — Tel. 45-7810 — Sr. ANTONIO. 7871

ASTENIA SEXUAL
Voronof revolucionou a Medicina, demonstrando a possibilidade da restauração das energias perdidas e do vigor sexual. Chamamos pois a atenção da classe médica para a fórmula do TONOKLEN (comprimidos), destinada à restauração das funções genitais. Nas drogarias ou pelo reembôlso. Caixa Postal, 4 — Tijuca — Rio. Telefone: 48-3087. Peçam literatura. 3952

YATCH CLUB TITULO
Vende-se, de sócio proprietário pela melhor oferta. Negócio imediato. Tratar tel. 25-4346, com Dr. Heitor.

DIRETOR
M. PAULO FILHO
Avenida Gomes Freire, 471

Correio da Manhã

SUPERINTENDENTE
JOSÉ V. PORTINHO
N. 19.388 — ANO LV

REDATOR-CHEFE
ANTONIO CALLADO

2º Caderno — Rio de Janeiro, Sábado, 9 de Junho de 1956

GERENTE
ALINIO DE SALLES

LA BALLERINA PROMETE INICIAR A REUNIÃO

Mas-Tua, no entanto, é uma adversária temível – Inágua e Brachetto, os preferidos nas eliminatórias dos mais novos – Lailo, mais aguerrido, aparece como fôrça – Ike em boa oportunidade – Florença, Romaneio e Aboy, as melhores indicações para os "bettings" – Programa – Montarias oficiais – Forfaits

Das melhores a reunião de hoje. Formada de oito provas, destacamos as duas primeiras, que são as mais interessantes. O páreo inicial, para éguas de três anos sem mais de três vitórias, apresenta cinco competidoras da mesma classe. Todavia, Mas-Tua é a mais categorizada, pois esta alazã sempre dominou a ala feminina da Gávea. La Ballerina, no entanto, é outro bom elemento da turma e por ocasião do "Diana" chegou agarrada com a defensora do stud Chamma. Agora, La Ballerina vai favorecida no pêso, recebendo seis quilos da adversária e, desta forma, acreditamos que leve a melhor. As demais aparecem num plano mais abaixo, embora reconheçamos nelas algumas possibilidades de vitória.

A segunda carreira, para cavalos de três anos com duas vitórias, reuniu um campo homogêneo. Lailo, Buoyant, Rigoleto, Arrecife e Rugendas, aparecem no mesmo plano, ficando apenas Horban em condições inferiores. Como correu bem outro dia e agora está mais aguerrido, Lailo ganha algum destaque, devendo ser encarado com grande otimismo o seu triunfo. Rigoleto, da última feita, não teve uma carreira favorável, correndo sempre encaixotado até cruzar o espelho. Assim, êste defensor do stud Paula Machado pode muito bem derrotar o nosso preferido, embora estivesse melhor no gramado. mado.

Nas eliminatórias da nova geração Inagua, entre as potrancas, e Brachetto, no setor masculino, são os mais indicados. A primeira por estar melhor estendida e Brachetto por vir de uma boa atuação, após ter disparado antes da carreira.

A reunião de hoje terá início às 13 horas e 40 minutos e o último páreo será às 17 horas. Até às 18 horas de ontem eram conhecidos os seguintes forfaits: Colette, Ipoméa e El Zorro.

PALPITES

LA BALLERINA — MAS-TUA — GAIÚTA
LAILO — RIGOLETO — RUGENDAS
INAGUA — JUSTICIA — JASIONE
IKE — BILY — METEORO
BRACHETTO — JASMINO — MURANO
FLORENÇA — MALA NOCHE — ACQUAVIT
ROMANEIO — THEBAS — LAPACHO
ABOY — BÁLSAMO — MERCI

Da leitura dos relógios

1.º PAREO

LA BALLERINA — 800 em .... 50", bem.
MAS-TUA — 600 em 38" 2/5, bom final.
GAIÚTA — 600 em 37" 2/5, boa ação.

2.º PAREO

LAILO — 600 em 37", bem.
RIGOLETO — 600 em 38", sem apurar.
ARRECIFE — 1.400 em 94" 3/5, fácil — 700 em 43" 2/5, bem.
RUGENDAS — 600 em 37" 4/5, como sobras.

3.º PAREO

JUSTICIA — 1.000 em 66" 3/5, firme.
IGARAPAVA — 600 em 38" 4/5, firme.
CREUSA — 1.000 em 67" 2/5, regular.
INAGUA — 360 em 23", boa ação.

4.º PAREO

IKE — 600 em 38" 2/5, fácil.
FIREBOLT — 1.400 em 95" algumas sobras — 800 em 50" 3/5, boa ação.
QUARTZO — 600 em 37" 4/5, firme.
GIN FIZZ — 1.500 em 103", regular.

5.º PAREO

BRACHETTO — 1.000 em ...., 68" 2/5, regular.
RELATÓRIO — 360 em 21" 3/5, alertado.
MURANO — 1.000 em 68", firme — 600 em 37", bem.
JASMINO — 600 em 39" 3/5, sem apurar.
SWAMI — 1.000 em 67", firme — 600 em 37", bem.
TIRA-FOGO — 600 em 36" 3/5, bem.
CIANO — 600 em 37" 4/5, regular.

6.º PAREO

MALA NOCHE — 360 em ...... 22" 2/5, bom final.
ACQUAVIT — 600 em 40", suave.
INGARANA — 600 em 38" 3/5, discretamente.
MISS BAGEENSE — 600 em 37", bem.

7.º PAREO

FIRST LOVE — 700 em 44" 3/5, boa ação.
LAPACHO — 1.400 em 93", com sobras.
DARK BOY — 600 em 39", firme.
THEBAS — 700 em 44" 1/5, muito bem.
HARALEM — 1.400 em 93" 1/5, algumas sobras — 600 em 37", bem.

8.º PAREO

BALSAMO — 1.600 em 115" 3/5, carreirão.
ABOY — 700 em 45" 2/5, boa ação.
SPITFIRESON — 600 em 38", firme.
BAYARD PRINCE — 800 em .. 52" 1/5, regular.

PÁREO POR PÁREO

La Ballerina, favorecida no pêso, defende-se de Mas-Tua, que agora está em sua turma. Gaiúta, atravessando boa fase, reúne possibilidades, apesar da distância ser um pouco longa.

Lailo, agradecendo a última estirada, promete levar a melhor. Rigoleto, muito prejudicado outro dia, e Rugendas, progredindo sempre, são os outros nomes da carreira.

Inágua, mais aguerrida, aparece em primeiro plano. Juntamente com Justicia, que volta cheia de esperanças. Jasione, muito ligeira, constitui algum perigo.

Ike, correndo muito, espare levar desta feita. Bily, deixando boa impressão outro dia, e Meteoro, cada vez chegando mais perto, são os outros do páreo.

Brachetto, muito ligeiro, aparece com fôrça, defendendo-se de Jasmino, que volta de São Paulo em boas condições. Murano, estreando com trabalhos satisfatórios, apresenta possibilidades.

Florença, de boas carreiras, destaca-se na companhia. Onde Mala Noche, melhor estendida, e Acquavit, de francos progressos, alimentam pretensões.

Romaneio, vindo de boa atuação, promete vencer a carreira agora que está mais sapecado. Thebas, retornando com bons privados, é o principal adversário, ficando Lapacho, em boa forma, com algumas pretensões.

Aboy, vindo de carreira adversa, traz a preferência de muitos. Bálsamo, perigoso na atropelada, e Merci, muito falado nos bastidores, são os rivais.

DIÁRIO DO PRADO

O G. P. "PREFEITURA MUNICIPAL"

Se prevalecer a opinião dos tratadores, em relação aos seus animais, o G. P. "Prefeitura Municipal" vai ser decidido no "photochart". Há um otimismo generalizado, embora nem sempre manifestado abertamente, da parte dos "entraineurs" responsáveis pelos principais concorrentes da prova. Assim, Pedro Gussto, por exemplo, nos diz que Courageuse vai reaparecer em plena forma, tendo trabalhado a distância em 136", muito bem e apontado na manhã de ontem em 66" 1/5, com sobras.

"— A égua vai enfrentar uma turma em que sempre figurou bem" — observa Gusso, acrescentando: "— Há três meses venho preparando Courageuse e, durante todo êsse tempo, ela se mostrou com a mesma disposição do ano passado e não acusou qualquer sinal de hemorragia. Acho, portanto, que sua chance na carreira é muito grande."

Pedro Gusso: "Courageuse vai correr muito".

Por seu lado, Mariano Salles não esconde as esperanças que deposita em Fanfan. "— Embora não corra desde o princípio do ano — diz-nos êle — Fanfan vai dar trabalho no páreo." E lembra as duas últimas performances da égua, em janeiro, quando derrotou Courageuse e Leocadia, em São Paulo e após uma semana veio a perder para ambas, em carreira ingrata e cheia de percalços. Depois então a filha de Guaycuru foi queimada num joelho e agora reaparece justamente numa espécie de "negra" com a adversária do Verde e Prêto. "— Posso lhe dizer — é ainda Mariano quem fala — que, na raia macia ou pesada, Fanfan deve ser encarada como uma das fôrças. E' verdade que ela reaparece, mas isto não lhe tira a chance, em absoluto."

Outro nome que se destaca no páreo é Canaletto. Juan de la Cruz tem absoluta confiança no filho de Bambino e faz questão de acentuar que um dos constantes adversários do cavalo últimamente foi nada mais nada menos que o crack" Adil. "— Depois de correr com o bicampeão do G. P. "São Paulo", Canaletto não pode deixar de ser considerado competidor de primeira plana na carreira de domingo, frente a adversários categorizados mas inferiores a Adil. O trabalho do cavalo foi bom: fêz a volta fechada em 135" 2/5. No apronto, ontem, marcou 53" 1/5, fácil, para os 800 metros". E conclui o tratador do Stud Seabra em S. Paulo: — Se tiver um percurso favorável, Canaletto será o vencedor da prova."

O otimismo dos "entraineurs" não pára, porém, em Juan de la Cruz. Ernani Freitas também acha que a Roleta pode ganhar a carreira, se tiver uma boa saída. "— Se partir como no "Derby", é claro que a chance da égua será nula. Tendo porém uma saída justa, em que ela possa correr entre os primeiros, creio que vai endurecer o páreo, mórmente na raia macia ou pesada. E acrescenta o tratador do Stud Paula Machado, com certa ênfase: "— Roleta é uma égua de classe e boa corredora. Se ganhar, poderá ser surprêsa para outros, não para mim."

Apenas um treinador não está otimista: Levy Ferreira. Não porque Cadi seja inferior a Courageuse ou Fanfan, mas porque um outro adversário mais perigoso apareceu inscrito novamente esta semana: a chuva. Se êste competidor fizer "forfait", até domingo, Cadi passará a ser um dos grandes nomes do páreo. Em caso contrário, o filho de Cadir ficará na cocheira.

DUAS ESTREANTES

Duas potrancas de muito boa filiação vão estrear na primeira carreira de amanhã: — Urgência e Citara. A primeira, filha de Swallow Tail e Eastern Swan, é considerado o melhor produto feminino do Mondesir, dos que sairão à pista êste ano. Vai debutar com bons exercícios, o último dos quais, na segunda-feira, quando trabalhou mil metros em 65" com excelente ação. Cabral vem cuidando dessa potranca com a atenção que se costuma dar aos cracks.

A outra estreante, Citara, é uma filha de Cadir e Içara, treinada por Manoel de Souza. Citara vem se revelando boa corredora, nos exercícios e ainda esta semana passou o quilômetro em 65", muito fácil. O apronto, na pista de grama, também agradou a todos: — 21" 3/5, os 360, voando. Seu tratador, porém, nos fêz algumas restrições a um "debut" vitorioso da potranca: — "Citara vai estrear e só hoje, depois de meses, é que "pegou" a pista de grama. Além disso, é filha de Cadir e os irmãos dela não costumam correr bem nessa pista. Como, portanto, lhe posso dizer que a potranca vai começar ganhando? Está no páreo, é claro, porque é um animal de bom sangue e se tem "atirado" bem nos exercícios. Mas é claro que a carreira é dura..."

VÁRIAS

** Para a corrida de amanhã já foram apresentados três "forfaits": — Romaneio, Ué e Galo da Serra. Esperam-se outros naturalmente, e entre êles o de Snooker.*

** Ilex deverá correr o Grande Prêmio "16 de Julho". Como se sabe, o filho de Guaycurú foi adquirido pelo Stud Delta e se acha aos cuidados de Cláudio Rosa.*

** Refem mancou após a vitória de quinta-feira. Vai ser submetido a tratamento e ficará ausente durante algum tempo.*

** Não vai ser renovado o contrato entre Artur Araujo e o Stud Sol Ardente. Por outro lado, os responsáveis por êste stud vem dando preferência, últimamente, ao jóquei Guillermo Silva.*

** Estiveram galopando na pista de grama, ontem pela manhã, os seguintes animais: — Mala Noche, Brachetto, Rubirosa, Itapagé, Jamburana, Citara e Sertania.*

** Trama, que trabalhava bem e corria mal, saiu das cocheiras de Yolando Penha e ingressou nas de Manoel de Souza.*

** Ronsard vai voltar para São Paulo. Continuará sua campanha em Cidade Jardim, onde sempre se deu melhor.*

** Quiproquó vai reaparecer no Grande Prêmio "São Francisco Xavier", no dia 1.º de julho. Esta semana, o tordilho trabalhou 1.300 em 84", agradando o seu final.*

ALMÔÇO AO PREFEITO

Antes das corridas de amanhã quando será corrido o Grande Prêmio "Prefeitura Municipal", a diretoria do Jockey Club Brasileiro oferecerá um almôço ao prefeito Francisco Negrão de Lima, no Salão das Rosas do Hipódromo da Gávea. Participarão do ágape o secretariado municipal e altas autoridades federais.

UMA NOVA MIMOSA

E voz corrente entre os profissionais da Gávea, que a égua Fisica, vencedora de dois páreos em canter, aqui na Gávea, está completamente desenturmada e até que seja derrotada vai conseguir um rosário de vitórias, como a Mimosa. Dizem que Fisica já correu até com Halte-Lá e Minarso, chegando perto...

MONTARIAS E ÚLTIMAS PERFORMANCES

1º PAREO — AS 13,40 HORAS — 1.600 METROS — CR$ 75.000,00 — 22.500,00 — 11.250,00 — 5.000,00.

1 —	1 La Ballerina, J. Baffica....	51	Em 27- 5-56 5º/12 de Leocadia e Tôa em 2.400 158 2/5 GP.
2 —	2 Mas-Tua, M. Silva.........	57	Em 27- 5-56 4º/12 de Leocadia e Tôa em 2.400 158 2/5 GP.
3 —	3 Diadema, G. Silva.........	55	Em 27- 5-56 7º/12 de Leocadia e Tôa em 2.400 158" 2/5 GP.
4 {	4 Bellaire, D. P. Silva......	50	Em 27- 5-56 10º/12 de Leocadia e Tôa em 2.400 158 2/5 GP.
	5 Gaiúta, A. G. Silva.......	51	Em 26- 4-56 1º/ 6 de Blast e Goyattá em 1.400 87 2/5 AU.

2º PAREO — AS 14,05 HORAS — 1.400 METROS — CR$ 75.000,00 — 22.500,00 — 11.250,00 — 5.000,00.

1 —	1 Lailo, D. P. Silva........	55	Em 3- 5-56 5º/14 de Raffles e Goyattá em 1.200 74 3/5 GP.
2 —	2 Buoyant, E. Castillo......	55	Em 3- 5-56 4º/14 de Raffles e Goyattá em 1.200 74 3/5 GP.
3 {	3 Rigoleto, O. Ullôa.........	55	Em 5- 5-56 6º/14 de Raffles e Goyattá em 1.200 74 3/5 GP.
	4 Arrecife, A. Portilho......	55	Em 14- 4-56 1º/ 8 de El Triton e Monte Polar em 1.300 83 3/5 AP.
4 {	5 Rugendas, F. Irigoyen......	55	Em 2- 6-56 1º/ 9 de Tino e Taful em 1.500 97 AM.
	6 Horban, N. Pereira........	55	Em 3- 6-56 8º/14 de Raffles e Goyattá em 1.200 74 3/5 GP.

3º PAREO — AS 14,30 HORAS — 1.000 METROS — CR$ 65.000,00 — 19.500,00 — 9.750,00 — 5.000,00 — (PISTA DE GRAMA)

1 —	1 Colette, Não correrá.......	54	Em 27- 5-56 2º/ 4 de Illora e Fita Azul em 1.400 97 2/5 AP.
2 —	2 Justicia, O. Moura.........	54	Em 22- 4-56 3º/ 4 de Jônia e Igarapava em 1.200 79 2/5 AP.
3 {	3 Jasione, B. Marinho.......	54	Em 22- 4-56 2º/ 4 de Jônia e Justicia em 1.200 79" 2/5 AP.
	4 Igarapava, O. Macedo......	54	Estreante
4 {	5 Creusa, U. Cunha..........	54	Em 2- 6-56 4º/ 6 de Ué e Fita Azul em 1.200 77" 2/5 AM.
	6 Inagua, E. Castillo........	54	Estreante

4º PAREO — AS 15,00 HORAS — 1.500 METROS — CR$ 50.000,00 — 15.000,00 — 7.500,00 — 5.000,00 — (PISTA DE GRAMA)

2 {	1 Ike, R. Martins	56	Em 2- 6-56 2º/10 de Fellow e Bily em 1.300 84 3/5 AM.
	2 Firebolt, W. Andrade......	58	Em 27- 5-56 4º/ 5 de Camabis e Baicuri em 1.600 111 1/5 AP.
3 {	3 Tucano, E. Castillo.......	56	Em 2- 6-56 4º/10 de Fellow e Ike em 1.3000 84 3/5 AM.
	4 Meteoro, J. Lopes.........	56	Em 2- 6-56 5º/10 de Fellow e Ike em 1.300 84 3/5 A.M.
3 {	5 Bily, D. P. Silva..........	56	Em 2- 6-56 3º/10 de Fellow e Ike em 1.300 84 3/5 AM.
	6 Balcuri, H. Lima..........	56	Em 2- 6-56 6º/10 de Fellow e Ike em 1.300 84 3/5 AM.
4 {	7 Quartzo, O. Ullôa.........	58	Em 2- 6-56 8º/ 8 de Tripoli e Nassau em 1.600 105 AM.
	" Gin Fizz, M. Silva........	56	Em 1- 4-56 14º/14 de Quick e Perfida em 1.300 81 1/5 GP (SP).

5º PAREO — AS 15,30 HORAS — 1.000 METROS — CR$ 65.000,00 — 19.500,00 — 9.750,00 — 5.000,00 — (PISTA DE GRAMA)

1 {	1 Brachetto, R. Garcia.......	54	Em 20- 5-56 4º/ 9 de Salerno e Mobar em 1.000 67 AP.
	2 Relatório, M. Henrique....	54	Em 13- 5-56 6º/ 7 de Mangaz e Boulevard d'Or em 1.200 79 2/5 AP.
2 {	3 Murano, L. Diaz...........	54	Estreante
	4 Jasmino, E. Castillo.......	54	Em 27- 5-56 2º/11 de Cumulus e Jambagê em 1.300 83 4/5 AP (SP).
3 {	5 Swami, O. Ullôa...........	54	Estreante
	6 Jangali, M. Silva..........	54	Em 29- 5-56 8º/ 9 de Salerno e Mobar em 1.000 67 AP.
4 {	7 Tirafogo, G. Silva.........	54	Em 31- 3-56 4º/ 4 de Portaló e Mocan em 1.000 61 4/5 AP.
	8 Ciano, A. G. Silva.........	54	Em 3- 6-56 6º/ 8 de Jim Fox e Beau Geste em 1.200 75 GP.

6º PAREO — AS 16,40 HORAS — 1.300 METROS — CR$ 70.000,00 — 21.000,00 — 10.500,00 — 5.000,00 — (PISTA DE GRAMA) — (BETTING)

1 {	1 Florença, A. Reis.........	52	Em 2- 6-56 3º/11 de Bong Lai e Tenda em 1.500 97 AM.
	2 Ipoméa, Não correrá.......	55	Em 1- 5-56 5º/ 8 de Rosemarie e Bela Divisa em 1.400 90 2/5 AU.
	3 Mala Noche, J. Carlindo....	55	Em 2- 6-56 4º/11 de Bong Lai e Tenda em 1.500 em 97 AM.
2 {	4 Dama de Prêto, J. Portilho	55	Em 25- 2-56 6º/ 7 de Rubia e Lelia em 1.400 87 1/5 AL.
	5 Malonese, A. Nahid........	55	Em 2- 6-56 10º/11 de Bong Lai e Tenda em 1.500 97 AM.
	6 Acquavit, F. Irigoyen......	55	Em 2- 6-56 1q/10 de Kzerade e Taluda em 1.300 84 2/5AM.
3 {	7 Ingarana, B. Marinho......	55	Em 26- 5-56 12º/12 de Berceuse e Florença em 1.300 89 1/5 AP.
	8 Rainete, D. Azeredo.......	55	Em 14- 4-56 7º/ 7 de Iapana e Rosemarie em 1.300 83 3/5 AP.
	9 Miss Bageense, E. Castillo.	55	Em 26- 5-55 7º/12 de Berceuse e Florença em 1.300 89 1/5 AP.
4 {	10 Bas Bleu, U. Cunha........	55	Em 26- 5-56 5º/12 de Berceuse e Florença em 1.300 89 1/5 AP.
	11 Alusiva, M. Henrique......	55	Em 26- 5-55 5º/ 5 de Castilha e Tarasca em 1.300 81 4/5 AP.

7º PAREO — AS 16,30 HORAS — 1.400 METROS — CR$ 65.000,00 — 19.500,00 — 9.750,00 — 5.000,00 — (PISTA DE GRAMA) — (BETTING)

1 {	1 First Love, E. Castillo....	56	Em 12- 5-56 8º/ 9 de Bomarsol e Fairy Tale em 1.300 99 1/5 AP.
	" Oruro, L. Meszaros........	56	Em 27- 5-56 5º/ 9 de Coleiro do Brejo e Astro em 1.300 89 3/5 AP.
2 {	2 Lapacho, L. Diaz..........	56	Em 27- 5-56 4º/ 9 de Coleiro do Brejo e Astro em 1.300 89 3/5 AP.
	3 Astro, D. P. Silva........	56	Em 27- 5-56 2º/ 9 de Coleiro do Brejo e Astro em 1.300 89 3/5 AP.
	4 Dark Boy, M. Henrique....	56	Em 27- 5-56 6º/ 9 de Coleiro do Brejo e Astro em 1.300 89 3/5 AP.
	5 Condor, A. Caceres........	52	Em 24- 5-56 5º/11 de Nuria e Kibar em 1.300 86 2/5 AP.
3 {	6 Romaneio, A. G. Silva.....	56	Em 12- 5-56 5º/ 9 de Bomarsol e Fairy Tale em 1.500 99 1/5 AP.
	7 Guerreiro, A. Araujo......	56	Em 18- 2-56 5º/ 7 de Quimbar e Astro em 1.600 102 AP.
	8 Thebas, F. Irigoyen........	54	Em 1- 5-56 10º/10 de Dourando e Fairy Tale em 1.400 89 AU.
4 {	9 Jerry, C. Calleri..........	56	Em 12- 5-56 6º/ 9 de Bomarsole Fairy Tale em 1.500 99 1/5 AP.
	10 Bambinal, A. Cardoso.....	56	Em 12- 5-56 6º/ 9 de Bomarso e Fairy Tale em 1.500 99 1/5 AP.
	11 Haralem, J. Baffica........	56	

8º PAREO — AS 17,00 HORAS — METROS — CR$ 50.000,00 — 15.000,00 — 7.500,00 — 5.000,00 — (BETTING) —

1 {	1 Quiroga, J. Portilho.......	60	Em 3- 6-56 1º/14 de Bebeto e Aboy em 1.300 83 1/5 GP.
	" Pandeiro, F. G. Silva......	58	Em 3- 6-56 6º/14 de Quiroga e Bebeto em 1.300 83 1/5 GP.
2 {	2 Balsamo, J. Baffica.......	54	Em 24- 5-56 2º/ 9 de Bebeto e Herval em 1.400 95 3/5 AP.
	3 Aboy, A. Cardoso..........	60	Em 3- 6-56 3º/14 de Bebeto e Quiroga em 1.300 83 1/5 GP.
	4 Hyl Hirundo, M. Silva.....	52	Em 2- 6-56 5º/ 8 de Revoltado e Monte Vernon em 1.900 127 AM.
	5 Merci, A. Nobrega.........	58	Em 11- 9-54 8º/ 8 de Dansarino e Idu em 1.600 99 4/5 AL.
3 {	6 Cartago, J. Lopes.........	54	Em 3- 6-56 13º/14 de Bebeto e Quiroga em 1.300 83 1/5 GP.
	7 Spitfireson, A. Castro......	60	Em 3- 6-56 12º/14 de Bebeto e Quiroga em 1.300 83 1/5 GP.
	8 Elzorro, Não correrá......	52	Em 10- 5-56 1º/11 de Cynthia e Aluête em 1.500 102 AP.
	9 Bayard Prince, A. G. Silva	58	Em 3- 6-56 11º/14 de Bebeto e Quiroga em 1.300 83 1/5 GP.
	" Marmid, J. Martins........	58	Em 2- 6-56 8º/ 9 de Revoltado e Monte em 1.900 127 AM.
4 {	10 Impulsivo, C. Calleri......	56	Em 3- 6-56 7º/14 de Bebeto e Quiroga em 1.300 83 1/5 GP.
	11 Tio Pepito, P. Labre.......	58	Em 3- 6-56 4º/14 de Bebeto e Quiroga em 1.300 83 1/5 GP.
	12 Bolonha, P. Coelho........	54	Em 24- 5-56 6º/ 9 de Bebeto e Balsamo em 1.400 95 3/5 AP.
	" Blue Sky, G. Almeida.....	52	Em 31- 5-56 6º/ 7 de Aluête e Holmio em 1.600 107 3/5 AU.

Mas-tua quando finalizava o apronto de quinta-feira. A filha de Sastre volta correr em sua turma, concedendo, no entanto, muito pêso a La Ballerina.

MATINAIS

Melhoram as marcas nos relógios — Cadi volta a produzir o melhor tempo — Tanos retorna em boas condições — Serrania, Revolução, Quincas Borba e Salerno, outras partidas que agradam — Kuty recuperada

Melhorando as raias, as partidas vão agradando mais e, aos poucos, voltamos a arrancar boas marcas dos relógios. Serrania abre o desfile, descendo a reta em 36"2/5, correndo muito no final. A seguir Revolução confirma o bom trabalho produzido, chegando em mais um quinto, agarrado com o companheiro Addio. Orsinia aumenta a marca para 37" sem fazer muita fôrça, e Flaia confirma o tempo da adversária, chegando, porém, um pouco instigada. Na grama, Citara passa numa partida de 360 em 21"3/5, muito ligeira e revelando boa aptidão ao tapête, logo seguida de Sertania, que desce a reta em 39", muito à vontade.

Cinamomo não se emprega, descendo a reta em 38"3/5, fácil. Mas Salerno mexe com as canelas e registra 23" escassos nos 360, vindo do início da reta, terminando com ótima disposição. Repique chegou em 37', em boas condições, e, no tapête, aparece a parelha Rubirosa-Itapagé, juntos, nos 800 em 50", discretamente. Next, por sua vez, é visto descendo a reta da areia em 38"2/5, com algumas sobras, antes de Eronico chegar em 37", com ação convincente. Em 37" também termina Quincas Borba, muito fácil pelo centro da pista, e Cadilho também é levado devagar, registrando 39"3/5 em igual distância, sem preocupação de tempo. Quimbar não convence com seus 46"2/5 nos 700, com final regular, e Quefir muito menos, ao descer a reta em 38"4/5, tocado. Enquanto Quimper é visto numa partida de 600 em 35", na reta oposta, correndo ligeiro.

Surge Sinfonia na reta, muito devagar, registrando 39". Kuty, no entanto, melhora para 36"1/5 e termina com ótima ação num final de 12"1/5. Inkissi chega em 37"2/5, discretamente, e Illora em 37", bem. Mas Jamburana, inexplicàvelmente, aparece na grama, registrando 39" numa partida de reta. Tanos, no entanto, chama a atenção com seus 56", com ótima ação, e Histórico passa os 800 em 51", sem ser muito exigido. Gable aumenta para 52", sem chamar a atenção, e Argumento desce a reta em 37"2/5, algo alertado. Em 37" chega Cimbronasso, com algumas sobras, e dos 700 em 46", vem Onório, sem convencer o freguês. Enquanto Efebo, na grama, desce a reta em 37"2/5, sem preocupação de tempo. Maypu, também não se emprega nos 800 em 54"2/5, à vontade, e Jamegão registra 37"2/5 na reta firme.

(Continua na 2.ª página)

Amanhã: o "Prefeitura Municipal"

Montarias oficiais e forfaits

1º páreo — às 13,40 horas — 1.000 metros — Cr$ 65.000,000 — 19.500,00 — 9.750,00 — 5.000,00.

Ks.
1 { 1 Urgência, J. Marchant..... 54
2 Rala, A. Portilho.......... 54
2 { 3 Serrania, O. Ullôa........ 54
4 Revolução, D. P. Silva.... 54
3 { 5 Sertania, F. Irigoyen...... 54
6 Citara, A. G. Silva........ 54
4 { 7 Orsinia, L. Diaz........... 54
8 Flaia, M. Silva............ 54
" Cirenaica, E. Castillo 54

2º páreo — às 14,05 horas — 1.200 metros — Cr$ 70.000,00 — 21.000,00 — 10.500,00 — 5.000,00.
1 — 1 Cinamomo, A. Portilho.... 54
2 { 2 Silvino, G. Silva.......... 54
3 Addio, D. P. Silva......... 54
3 { 4 Itapagé, G. Almeida....... 54
" Rubirosa, A. Reis.......... 54
4 { 5 Salerno, O. Ullôa......... 54
6 Repique, M. Silva.......... 54

3º páreo — às 14,30 horas — 1.400 metros — Cr$ 55.000,00 — 16.500,00 — 8.250,00 — 5.000,00.
1 { 1 Tabuada, E. Castillo....... 65
" Palafrem, M. Henrique.... 58
2 { 2 Regalo, J. Portilho........ 52
3 Next, D. Moreno........... 55
3 { 4 Scollops, A. Araujo........ 60
5 Cunhambbebe, H. Vasc.... 52
4 { 6 Eronico, J. Baffica......... 56
7 Tripoli, B. Marinho........ 52

4º páreo — às 15,00 horas — 1.000 metros — Cr$ 70.000,00 — 21.000,00 — 10.500,00 — 5.000,00.
1 { 1 Cadilho, M. Silva.......... 56
" Quincas Borba, A. Portilho 56
2 { 2 Dourando, F. Irigoyen..... 56
3 Col. do Brejo, D. Moreno... 56
4 Quimper, J. Baffica....... 56
3 { 5 Capurro, G. Silva......... 56
6 Astro, D. P. Silva......... 52
7 Romaneio, Não correrá.... 52
4 { 8 Quimbar, O. Ullôa......... 56
" Quefir, A. Cardoso......... 56

5º páreo — às 15,30 horas — 1.200 metros — Cr$ 70.000,00 — 21.000,00 — 10.500,00 — 5.000,00 — (Pista de Areia).
1 { 1 Bergère, M. Silva.......... 54
2 Carven, U. Cunha.......... 54
2 { 3 Sinfonia, O. Ullôa......... 54
4 Ué, Não correrá............ 54
3 { 5 Kuty, J. Portilho........... 54
6 Inkissi, A. G. Silva........ 51
7 Arancina, D. P. Silva....... 54
4 { 8 Illora, E. Castillo.......... 54
9 Jamburana, G. Almeida..... 54

6º páreo — às 16,00 horas — 1.300 metros — Cr$ 70.000,00 — 21.000,00 — 10.500,00 — 5.000,00 — (Betting).
1 { 1 Tino, J. Marchant.......... 55
" Tanos, E. Castillo........ 55
2 Histórico, G. Almeida...... 55
3 Blondel, M. Silva.......... 55
2 { 4 Sir Toby, F. Irigoyen 55
5 Gable, N. Pereira.......... 55
6 Desplante, J. Portilho...... 55
3 { 7 Efebo, U. Cunha........... 55
8 Argumento, C. Morgado... 55
9 Blasé, D. P. Silva......... 55
4 { 10 Cimbronasso, G. Silva..... 55
11 Onório, O. Rosalvo....... 55

7º páreo — às 16,30 horas — G. P. "Prefeitura Munical" — 2.000 metros Cr$ 200.000,00 — 60.000,00 — 30.000,00 — 15.000,00 — (Betting).
1 { 1 Snooker, F. Irigoyen...... 52
" Canaletto, F. Irigoyen..... 55
2 { 2 Luarzinho, M. Silva........ 55
3 Courageuse, D. P. Silva... 52
4 Cadi, A. Portilho.......... 55
5 Sancy, A. G. Silva........ 51
6 Inhanduhy, E. Castillo..... 55
3 { 7 Fanfan, B. Marinho 53
" Bomba, H. M. Henrique... 55
8 Roleta, A. Caceres........ 50
4 { 9 Mister Rio, G. Silva........ 55
" Rumbo, W. Mazalla........ 58

8º páreo — às 17,00 horas — 1.500 metros — Cr$ 50.000,00 — 15.000,00 — 7.500,00 — 5.000,00 — (Betting).
1 { 1 Pan, R. Freitas Filho...... 54
" Johil, G. Silva............. 54
2 { 2 Descuido, A. G. Silva...... 58
3 Badurbin, A. Reis........ 54
4 Zombadora, H. Vasconcelos 54
5 El Cheique, J. Barros...... 52
3 { 6 Galo da Serra, Não correrá 56
7 Sepoy, A. Cardoso......... 58
" Piratini, J. Baffica........ 52
4 { 8 Maypu, M. Silva........... 52
9 Jamegão, D. Moreno...... 53
" Comândulo, R. Martins.... 60

MOSAICO

O coronel Ademar da Fonseca, novo comissário de corridas, não gostou da atuação de Broadway Bill no último páreo de quinta-feira. Não escondendo sua opinião chamou o treinador do animal para avisar que não ficara convencido com a carreira do seu pupilo, o que significa que Broadway Bill foi colocado na marca do "penalty". Está tudo certo e assim devem agir os comissários sempre que acharem esquisita a atuação de um parelheiro, porque assim fazem jus à função de fiscal que é a verdadeira finalidade da Comissão de Corridas. Nós também ficamos decepcionados com o fracasso de Broadway Bill, que vinha de uma boa atuação ao reaparecer e agora deveria, pelo menos, figurar na carreira; mais desapontado ficou Moacyr Canejo, que depositava muitas esperanças em seu pensionista e teve o dissabor de vê-lo chegar em penúltimo às quedas; e o público carreirista, por sua vez, não ficou satisfeito, embora já esteja acostumado com essas irregularidades tão freqüentes hoje em dia na Gávea. Como se vê não foi só o coronel Ademar da Fonseca que não gostou da fraca atuação de Broadway Bill e por isso desejaríamos saber se êste comissário gostou da atuação de Kzerade outro dia, quando largou na frente e perdeu nos últimos galões para Acquavit, sendo fortemente amparada nas apostas depois de vir de dois fracassos na mesma turma, correndo sempre nos últimos postos; ou se ficou satisfeito com a vitória recente de Quetzal, obtida com facilidade depois de um ruidoso fracasso, quando sete dias antes havia esmagado os mesmos adversários. Perto dêsses casos a "defaillance" de Broadway Bill desaparece.

Na reunião de hoje reaparece o animal Merci, que se encontra afastado das pistas há quase dois anos. O filho de Eboo, que vem de um período longo de cura, volta numa companhia muito aquem de suas possibilidades e traz exercícios satisfatórios, o último dos quais, segundo fomos informados, foi dos melhores para a turma que irá enfrentar. Muitos jóqueis se mostraram interessados na sua montaria, porém seus responsáveis acharam mais conveniente mandar buscar em Cidade Jardim um pilôto de sua confiança. Desta forma, Merci deve ser encarado com certo otimismo, pois, se há muito tempo permanece inativo, por outro lado êsse negócio de mandar vir jóquei de fora é sintomático.

Brachetto retorna disposto a deixar a classe de perdedor. Da última feita o filho de Destino não foi feliz, pois, antes da carreira, disparou correndo mais de quatrocentos metros. Mesmo assim, largou na frente e só se entregou nos metros derradeiros, chegando agarrado com Salerno, Mobar e Beau Geste. Agora, Brachetto volta mais descansado e, apesar de ser um animal que não gosta de ser trabalhado, deve ser o vencedor da prova, mesmo porque a turma está mais fraca.

Cinderella, que fracassou feio ao reaparecer no "Barão de Piracicaba", retornará na próxima semana disputando o "Luis Alves de Almeida". A filha de Cadir, que tão boa impressão deixou ao estrear vitoriosa no "Remonta do Exército", encontra-se agora em fase de recuperação e o trabalho produzido esta semana assim o indica: 1.400 em 91"1/5, com boa ação, em raia agarrando. Sua derradeira atuação não deve ser levada em conta, pois, além de não se encontrar em boa forma, largou mal, pràticamente fora de combate. Na próxima semana veremos se Cinderella é de fato boa corredora, fazendo jus às esperanças de seu treinador Levy Ferreira.

CONCURSOS ACUMULADOS

Para a reunião de amanhã, domingo, estão acumulados: os Concursos: de 6 (seis) pontos na importância de Cr$ 59.570,00 e o de 7 (sete) pontos na de Cr$ 89.356,00.

59987

CANCELADO O TORNEIO DE SELEÇÕES...

(Continuação da 1ª página)

ria à equipe da F. P. F. defender o prestígio do futebol brasileiro no referido torneio. Em face do campeonato paulista estar se iniciando, pois já está sendo disputado o torneio início, devendo hoje, pela manhã, o C. N. D. autorizar a sua disputa com 19 participantes, de acôrdo com a decisão do Superior Tribunal de Justiça Desportiva, solicitou Falcão a dispensa do compromisso assumido. Atendendo as suas ponderações, o presidente da C. B. D. ficou de se comunicar com os dirigentes da Associação Argentina de Futebol e Associação de Futebol pode ser cancelado o torneio entre as seleções B.